

Grantový kalendář

6/2017

B. Katalog dotací

pro municipální sféru
Jihomoravský kraj

Úvod

Grantový kalendář (GK) připravený Regionální rozvojovou agenturou jižní Moravy obsahuje výběr dotačních titulů, které jsou určeny obcím a městům Jihomoravského kraje a jimi zřizovaným organizacím, případně neziskovým organizacím. Cílem GK je informovat o zdrojích doplňkových finančních prostředků, které mohou pomoci realizovat investiční i neinvestiční záměry rozvoje obcí a regionu mimo podnikatelskou sféru.

Grantový kalendář je rozdělen na dvě samostatné části

- A. Přehled uzávěrek dotací
- B. Katalog dotací (ten teď zrovna čtete)

V části A. Přehled uzávěrek dotací jsou uvedeny chronologicky otevřené výzvy včetně stručného popisu zaměření, kontaktů a odkazu na podrobnější informace.

V části B. Katalog dotací jsou uvedeny existující dotační tituly dle poskytovatelů bez ohledu na otevřené výzvy.

Rozdělení na dvě části je vedeno snahou zpřehlednit orientaci v přebujelém systému dotací poskytovaných z různých úrovní veřejné správy. Pro rychlou orientaci tedy slouží část A. Přehled uzávěrek dotací, pro podrobnější informace pak část B. katalog dotací.

Informace pro Grantový kalendář jsou získávány a analyzovány průběžně s tím, že redakční uzávěrka pro zpracování dalšího čísla je k poslednímu dni předcházejícího měsíce.

Kontakt: Regionální rozvojová agentura jižní Moravy, Královopolská 139, 612 00 Brno
tel. +420 541 211 635, 541 219 282 nebo 541 212 125, e-mail: sekretariat@rrajm.cz ;
<http://www.rrajm.cz/>

Pozn.: Nově doplněné programy, změny
Změna v programu/výzvě

A. FONDY EU 19**A.1 PROGRAMOVÉ OBDOBÍ 2007 – 2013 19****A.2 EVROPSKÉ STRUKTURÁLNÍ A INVESTIČNÍ FONDY (ESIF) - OBDOBÍ 2014 – 2020 23****A.2.1 Operační program Životní prostředí (OPŽP) 27****A.2.1.1 PRIORITNÍ OSA 1: Zlepšování kvality vody a snižování rizika povodní 28**

A.2.1.1.1 Specifický cíl 1.1: Snižit množství vypouštěného znečištění do povrchových i podzemních vod z komunálních zdrojů a vnos znečišťujících látek do povrchových a podzemních vod – Výzva č. 80 28

A.2.1.1.2 Specifický cíl 1.2: Zajistit dodávky pitné vody v odpovídající jakosti a množství – Výzva č. 81 29

A.2.1.1.3 Specifický cíl 1.3: Zajistit povodňovou ochranu intravilánu – Výzva č. 82 30

A.2.1.1.4 Specifický cíl 1.4: Podpořit preventivní protipovodňová opatření 31

A.2.1.2 PRIORITNÍ OSA 2: Zlepšování kvality ovzduší v lidských sídlech 34

A.2.1.2.1 Specifický cíl 2.1: Snižit emise z lokálního vytápění domácností podílející se na expozici obyvatelstva nadlimitním koncentracím znečišťujících látek – výzva č. 67 34

A.2.1.2.2 Specifický cíl 2.2: Snižit emise stacionárních zdrojů podílející se na expozici obyvatelstva nadlimitním koncentracím znečišťujících látek - prodlouženo 34

A.2.1.2.3 Specifický cíl 2.3: Zlepšit systém sledování, hodnocení a předpovídání vývoje kvality ovzduší, počasí a klimatu a ozonové vrstvy Země – Výzva č. 79 36

A.2.1.3 PRIORITNÍ OSA 3 - Odpady a materiálové toky, ekologické zátěže a rizika 37

A.2.1.3.1 Specifický cíl 3.1: Prevence vzniku odpadů 37

A.2.1.3.2 Specifický cíl 3.2: Zvýšit podíl materiálového a energetického využití odpadů – Výzva č. 85 40

A.2.1.3.3 Specifický cíl 3.3: Rekultivovat staré skládky 43

A.2.1.3.4 Specifický cíl 3.4: Dokončit inventarizaci a odstranit ekologické zátěže 44

A.2.1.3.5 Specifický cíl 3.5: Snižit environmentální rizika a rozvíjet systémy jejich řízení – Výzva č. 18 47

A.2.1.4 PRIORITNÍ OSA 4 - Ochrana a péče o přírodu a krajinu 49

A.2.1.4.1 Specifický cíl 4.1: Zajistit příznivý stav předmětu ochrany národně významných chráněných území 49

A.2.1.4.2 Specifický cíl 4.2: Posílit biodiverzitu 51

A.2.1.4.3 Specifický cíl 4.3: Posílit přirozené funkce krajiny 52

A.2.1.4.4 Specifický cíl 4.4: Zlepšit kvalitu prostředí v sídlech – výzva č. 56 59

A.2.1.5 PRIORITNÍ OSA 5 - Energetické úspory 60

A.2.1.5.1 Specifický cíl 5.1: Snižit energetickou náročnost veřejných budov a zvýšit využití obnovitelných zdrojů energie – Výzva č. 70 60

A.2.1.5.2 Specifický cíl 5.2: Dosáhnout vysokého energetického standardu nových veřejných budov – Výzva č. 61 61

A.2.1.6 PRIORITNÍ OSA 6: Technická pomoc 62

A.2.1.6.1 Specifický cíl: 6.1 - Zajistit řádné a efektivní řízení a administraci – Výzva č. 90 62

A.2.2 Integrovaný regionální operační program (IROP) 63**A.2.2.1 PRIORITNÍ OSA 1: Konkurenceschopné, dostupné a bezpečné regiony 64**

A.2.2.1.1 Specifický cíl 1.1: Zvýšení regionální mobility prostřednictvím modernizace a rozvoje sítí regionální silniční infrastruktury navazující na síť TEN-T 64

A.2.2.1.2 Specifický cíl 1.2: Zvýšení podílu udržitelných forem dopravy 67

A.2.2.1.3 Specifický cíl 1.3: Zvýšení připravenosti k řešení a řízení rizik a katastrof 72

A.2.2.2 PRIORITNÍ OSA 2: Zkvalitnění veřejných služeb a podmínek života pro obyvatele regionů 74

A.2.2.2.1 Specifický cíl 2.1 - Zvýšení kvality a dostupnosti služeb vedoucích k sociální inkluzi, zaměřenou na aktivitu deinstitucionalizace sociálních služeb za účelem sociálního začleňování. 74

A.2.2.2.2 Specifický cíl 2.2 - Vznik nových a rozvoj existujících podnikatelských aktivit v oblasti sociálního podnikání 82

A.2.2.2.3 Specifický cíl 2.3 - Rozvoj infrastruktury pro poskytování zdravotních služeb a péče o zdraví 84

A.2.2.2.4 Specifický cíl 2.4 - Zvýšení kvality a dostupnosti infrastruktury pro vzdělávání a celoživotní učení 87

A.2.2.2.5 Specifický cíl 2.5 - Snižování energetické náročnosti v sektoru bydlení 95

A.2.2.3 PRIORITNÍ OSA 3: Dobrá správa území a zefektivnění veřejných institucí 96

A.2.2.3.1 Specifický cíl 3.1 – Zefektivnění prezentace, posílení ochrany a rozvoje kulturního a přírodního dědictví 96

A.2.2.3.2 Specifický cíl 3.2 – Zvyšování efektivnosti a transparentnosti veřejné správy prostřednictvím rozvoje využití a kvality systémů IKT 103

A.2.2.3.3	Specifický cíl 3.3: Podpora pořizování a uplatňování dokumentů územního rozvoje	111
A.2.2.4	PRIORITNÍ OSA 4: Komunitně vedený místní rozvoj	112
A.2.2.4.1	Specifický cíl 4.1: Posílení komunitně vedeného místního rozvoje za účelem zvýšení kvality života ve venkovských oblastech a aktivizace místního potenciálu.....	112
A.2.2.4.2	Specifický cíl 4.2: Posílení kapacit komunitně vedeného místního rozvoje za účelem zlepšení řídicích a administrativních schopností MAS.....	124
A.2.3	Operační program Podnikání a inovace pro konkurenceschopnost (OP PIK).....	126
A.2.3.1	PRIORITNÍ OSA 1 – Rozvoj výzkumu a vývoje pro inovace	126
A.2.3.1.1	PROGRAM PODPORY INOVACE - INOVAČNÍ PROJEKT – III. výzva	126
A.2.3.1.2	PROGRAM PODPORY INOVACE – PATENT, Projekt na ochranu práv průmyslového vlastnictví	127
A.2.3.1.3	PROGRAM PODPORY INOVACE – INOVAČNÍ VOUCHERY	128
A.2.3.1.4	PROGRAM PODPORY APLIKOVANÝ VÝZKUM (TIP2).....	129
A.2.3.1.5	PROGRAM PODPORY SPOLUPRÁCE - klastry.....	129
A.2.3.1.6	PROGRAM PODPORY SPOLUPRÁCE - Technologické platformy.....	131
A.2.3.1.7	PROGRAM PODPORY PARTNERSTVÍ ZNALOSTNÍHO TRANSFERU	132
A.2.3.1.8	PROGRAM PODPORY SLUŽBY INFRASTRUKTURY – III. výzva (veřejná i neveřejná podpora)	133
A.2.3.1.9	PROGRAM PODPORY PROOF - OF - CONCEPT.....	134
A.2.3.1.10	PROGRAM PODPORY PRE-COMERCIAL PUBLIC PROCUREMENT.....	134
A.2.3.1.11	Program podpory APLIKACE – III. výzva	135
A.2.3.1.12	Program podpory POTENCIÁL – III. výzva.....	136
A.2.3.2	PRIORITNÍ OSA 2 – Rozvoj podnikání a konkurenceschopnosti malých a středních podniků	137
A.2.3.2.1	Program podpory TECHNOLOGIE – V. výzva	137
A.2.3.2.2	Program EXPANZE – úvěry	138
A.2.3.2.3	Program podpory MARKETING	140
A.2.3.2.4	Program podpory NEMOVITOSTI	141
A.2.3.2.5	Program podpory ŠKOLICÍ STŘEDISKA.....	142
A.2.3.3	PRIORITNÍ OSA 3 – Účinné nakládání energií, rozvoj energetické infrastruktury a obnovitelných zdrojů energie, podpora zavádění nových technologií v oblasti nakládání energií a druhotných surovin.....	143
A.2.3.3.1	Specifický cíl 3.1: Zvýšit podíl výroby energie z obnovitelných zdrojů na hrubé konečné spotřebě ČR – OBNOVITELNÉ ZDROJE ENERGIE, II. výzva.....	143
A.2.3.3.2	Specifický cíl 3.2: Zvýšit energetickou účinnost podnikatelského sektoru – ÚSPORY ENERGIE – II. výzva 144	144
A.2.3.3.3	Specifický cíl 3.3: Zvýšit aplikaci prvků inteligentních sítí v distribučních soustavách – SMART GRIDS I (2. Výzva) 145	145
A.2.3.3.4	Specifický cíl 3.4: Uplatnit ve větší míře nízkouhlíkové technologie v oblasti nakládání energií a při využívání druhotných surovin	147
A.2.3.3.5	Specifický cíl 3.5: Zvýšit účinnost soustav zásobování teplem (SZT) – II. Výzva.....	149
A.2.3.3.6	Specifický cíl 3.6: Posílit energetickou bezpečnost přenosové soustavy – SMART GRIDS II: Přenosová síť 150	150
A.2.3.4	PRIORITNÍ OSA 4 - Rozvoj vysokorychlostních přístupových sítí k internetu a informačních a komunikačních technologií	151
A.2.3.4.1	Specifický cíl 4.1: Zvětšit pokrytí vysokorychlostním přístupem k internetu.....	151
A.2.3.4.2	Specifický cíl 4.2: Zvýšit využití potenciálu ICT sektoru pro konkurenceschopnost ekonomiky	152
A.2.4	Operační program Výzkum, vývoj a vzdělávání (OP VVV).....	154
A.2.4.1	PRIORITNÍ OSA I – Posilování kapacit pro kvalitní výzkum.....	155
A.2.4.1.1	Investiční priorita 1 – Posilování výzkumné a inovační infrastruktury a kapacit pro rozvoj vynikající úrovně výzkumu a inovací a podpora odborných středisek, zejména těch, jež jsou předmětem celoevropského zájmu 155	155
A.2.4.2	PRIORITNÍ OSA II – Rozvoj vysokých škol a lidských zdrojů pro výzkum a vývoj	162
A.2.4.2.1	Investiční priorita 1 - Zlepšování kvality a účinnosti a přístupu k terciárnímu a rovnocennému vzdělávání, zejména v případě znevýhodněných skupin, aby se zvýšila účast na úrovni dosaženého vzdělání.....	162
A.2.4.2.2	Investiční priorita 2 - Investice do vzdělávání, odborného vzdělávání a odborné přípravy pro získání dovedností a do celoživotního učení rozvíjením infrastruktury pro vzdělávání a odbornou přípravu	166
A.2.4.3	PRIORITNÍ OSA III – Rovný přístup ke kvalitnímu předškolnímu, primárnímu a sekundárnímu vzdělávání 167	
A.2.4.3.1	Výzva č. 02/16/035 – IP 1 – SC 2 a 5 a IP 3 – SC 1: Podpora škol formou projektů zjednodušeného vykazování - Šablony pro SŠ a VOŠ I k předkládání žádostí o podporu zjednodušených projektů do Operačního programu Výzkum, vývoj a vzdělávání	167
A.2.4.3.2	Výzva č. 02/16/020 – IP 1 a 3, SC 1 a 5 - Individuální projekty systémové II	169

A.2.4.3.3	Výzva č. 02/16/022 – Podpora škol formou projektů zjednodušeného vykazování – Šablony pro MŠ a ZŠ I k předkládání žádostí o podporu zjednodušených projektů (IP 1 – SC 1, 2 a IP 3 - SC 1)	170
A.2.4.3.4	Investiční priorita 1 – Omezování a prevence předčasného ukončování školní docházky a podpora rovného přístupu ke kvalitním programům předškolního rozvoje, k primárnímu a sekundárnímu vzdělávání, možnostem formálního a neformálního vzdělávání, které umožňuje zpětné začlenění do procesu vzdělávání a odborné přípravy.....	171
A.2.4.3.5	Investiční priorita 2	177
A.2.4.3.6	Investiční priorita 3 – Socio-ekonomická integrace marginalizovaných skupin jako jsou Romové	180
A.2.4.4	Výzva č. 02_15_001 pro individuální projekty systémové OP VVV v PO III - Rovný přístup ke kvalitnímu předškolnímu, primárnímu a sekundárnímu vzdělávání	183
A.2.5	Operační program Doprava (OPD).....	184
A.2.5.1	PRIORITNÍ OSA I – Infrastruktura pro železniční a další udržitelnou dopravu.....	187
A.2.5.1.1	Specifický cíl 1.4 – Vytvoření podmínek pro zvýšení využívání veřejné hromadné dopravy ve městech v elektrické trakci - BRNO	187
A.2.5.1.2	Specifický cíl 1.5 - Zlepšení řízení dopravního provozu a zvyšování bezpečnosti dopravního provozu ve městech	188
A.2.5.1.3	Specifický cíl 1.6 - Vytvoření podmínek pro širší využití železniční a vodní dopravy prostřednictvím modernizace dopravního parku	188
A.2.5.2	PRIORITNÍ OSA II - Silniční infrastruktura na síti TEN-T a veřejná infrastruktura pro čistou mobilitu.....	189
A.2.5.2.1	Specifický cíl 2.2 – Vytvoření podmínek pro širší využití vozidel na alternativní pohon na silniční síti ..	189
A.2.6	Operační program Zaměstnanost (OPZ)	189
A.2.6.1	VÝZVY pro MAS	190
A.2.6.2	PRIORITNÍ OSA I – Podpora zaměstnanosti a adaptability pracovní síly.....	190
A.2.6.2.1	Investiční priorita 1.1 – Přístup k zaměstnání pro osoby hledající zaměstnání a neaktivní osoby, včetně dlouhodobě nezaměstnaných a osob vzdálených trhu práce, také prostřednictvím místních iniciativ na podporu zaměstnanosti a mobility pracovníků.....	190
A.2.6.2.2	Investiční priorita 1.2 - Snížit rozdíly v postavení žen a mužů na trhu práce	193
A.2.6.2.3	Investiční priorita 1.3 – Pomoc pracovníkům, podnikům a podnikatelům přizpůsobovat se změnám ..	197
A.2.6.3	PRIORITNÍ OSA II – Sociální začleňování a boj s chudobou	200
A.2.6.3.1	Investiční priorita 2.1 – Aktivní začleňování, včetně začleňování s ohledem na podporu rovných příležitostí a aktivní účast a zlepšení zaměstnatelnosti.....	200
A.2.6.3.2	Investiční priorita 2.2 – Zlepšování přístupu k dostupným, udržitelným a vysoce kvalitním službám, včetně zdravotnictví a sociálních služeb obecného zájmu	207
A.2.6.3.3	Investiční priorita 2.3 – Strategie komunitně vedeného místního rozvoje	210
A.2.6.4	PRIORITNÍ OSA III – Sociální inovace a mezinárodní spolupráce	212
A.2.6.4.1	Investiční priorita 3.1 – Zvýšit efektivitu sociálních inovací a mezinárodní spolupráce v tematických oblastech OPZ.....	212
A.2.6.5	PRIORITNÍ OSA IV – Efektivní veřejná správa	213
A.2.6.5.1	Investiční priorita 4.1 – Výzva č. 58: Investice do institucionální kapacity a efektivnosti veřejné správy a veřejných služeb na celostátní, regionální a místní úrovni za účelem reformy, zlepšování právní úpravy a řádné správy - Výzva pro územní samosprávné celky (obce, kraje a sdružení a asociace ÚSC).....	214
A.2.6.5.2	Investiční priorita 4.1 – Výzva č. 19: Zvýšit efektivitu a transparentnost veřejné správy	215
A.2.6.5.3	Investiční priorita 4.1 – Výzva č. 25: Zvýšit efektivitu a transparentnost veřejné správy.....	217
A.2.7	Program rozvoje venkova (PRV)	218
A.2.7.1	Opatření 16 – Spolupráce.....	220
A.2.7.1.1	Podopatření 16.4 – Podpora horizontální a vertikální spolupráce mezi účastníky dodavatelského řetězce k vytvoření a rozvoji krátkých dodavatelských řetězců a místních trhů a propagačních činností v místním kontextu, které souvisí s rozvojem krátkých dodavatelských řetězců a místních trhů.....	220
A.2.7.1.2	Podopatření 16.6 – Podpora horizontální a vertikální spolupráce mezi subjekty v dodavatelském řetězci v rámci udržitelného zajišťování biomasy pro použití v procesech výroby potravin a energie a průmyslových procesech	222
A.2.7.2	Opatření 4 – Investice do hmotného majetku	223
A.2.7.2.1	Podopatření 4.3 – Podpora investic do infrastruktury související s rozvojem, modernizací nebo přizpůsobením se zemědělství a lesnictví	223
A.2.7.3	Opatření 8 – Investice do rozvoje lesních oblastí a zlepšování životaschopnosti lesů.....	224
A.2.7.3.1	Podopatření 8.1 – Podpora zalesňování / zakládání lesů včetně nákladů na založení a roční prémie na ha na péči / ušlé příjmy	224

A.2.7.3.2	Podopatření 8.3 Podpora předcházení poškozování lesů lesními požáry, přírodními katastrofami a katastrofickými událostmi.	225
A.2.7.3.3	Podopatření 8.4 Podpora obnovy poškozených lesů lesními požáry, přírodními katastrofami a katastrofickými událostmi	226
A.2.7.3.4	Podopatření 8.5 – Podpora investic ke zvýšení odolnosti a ekologické hodnoty lesních ekosystémů	228
A.2.7.3.5	Podopatření 8.6 – Podpora investic do lesnických technologií a zpracování lesnických produktů, jejich mobilizace a uvádění na trh	231
A.2.7.4	IV. kolo příjmu žádostí z PRV 2014-2020	232
A.2.7.5	PRV - Opatření 4.3.1 Pozemkové úpravy - kontinuální příjem žádostí	241
A.2.8	Operační program Rybářství na období 2014 – 2020	243
A.2.8.1	Priorita Unie 2: Podpora environmentálně udržitelné, inovativní a konkurenceschopné akvakultury založené na znalostech a účinně využívající zdroje	244
A.2.8.1.1	Opatření 2.1 – Inovace	244
A.2.8.1.2	Opatření 2.2 - Produktivní investice do akvakultury	244
A.2.8.1.3	Opatření 2.3 - Podpora nových chovatelů.....	245
A.2.8.1.4	Opatření 2.4 - Recirkulační zařízení a průtočné systémy s dočišťováním.....	246
A.2.8.1.5	Opatření 2.5 - Akvakultura poskytující environmentální služby	247
A.2.8.2	Priorita Unie 3: Podpora provádění Společné rybářské politiky	247
A.2.8.2.1	Opatření 3.1 - Shromažďování údajů	247
A.2.8.2.2	Opatření 3.2 - Sledovatelnost produktů	248
A.2.8.3	Priorita Unie 5: Podpora uvádění na trh a zpracování	248
A.2.8.3.1	Opatření 5.1 - Plány produkce.....	248
A.2.8.3.2	Opatření 5.2 - Uvádění produktů na trh.....	248
A.2.8.3.3	Opatření 5.3 - Investice do zpracování produktů	248
A.2.8.4	Desátá výzva v OP Rybářství 2014 – 2020.....	249
A.2.8.5	Osmá výzva v OP Rybářství 2014 – 2020.....	250
A.2.8.6	Sedmá výzva v OP Rybářství 2014 – 2020	250
A.2.8.7	Třetí výzva v OP Rybářství 2014 – 2020	251
A.2.8.8	Šestá výzva OP Rybářství 2014–2020	251
A.2.9	Program přeshraniční spolupráce ČR - Rakousko 2014 – 2020 (PPS ČR – AT)	252
A.2.9.1	PRIORITNÍ OSA I – Posílení výzkumu, technologického rozvoje a inovací.....	254
A.2.9.1.1	Specifický cíl 1 – Zlepšení a rozšíření výzkumu a inovačních kapacit	254
A.2.9.1.2	Specifický cíl 2 – Podpora zapojení podniků (zejména MSP) do systému inovací	255
A.2.9.2	PRIORITNÍ OSA II – Životní prostředí a zdroje	255
A.2.9.2.1	Specifický cíl 1 – Zhodnocení kulturního a přírodního dědictví společného regionu udržitelným způsobem	255
A.2.9.2.2	Specifický cíl 2 – Nárůst ekologické stability a zlepšení ekosystémových služeb	256
A.2.9.2.3	Specifický cíl 3 – Podpora využití ekologicky inovativního potenciálu regionu	256
A.2.9.3	PRIORITNÍ OSA III – Rozvoj lidských zdrojů	257
A.2.9.3.1	Specifický cíl 1 – Rozšíření společné nabídky vzdělávání a kvalifikačních aktivit s cílem zvýšit využití potenciálu lidských zdrojů v přeshraničním regionu	257
A.2.9.4	PRIORITNÍ OSA IV – Udržitelné sítě a institucionální spolupráce	257
A.2.9.4.1	Specifický cíl 1 – Podpora přeshraniční spolupráce komunit a institucí ve společném regionu.....	258
A.2.9.4.2	Fond malých projektů (FMP)	258
A.2.10	Program přeshraniční spolupráce ČR - Slovensko 2014 – 2020 (PPS ČR – SR)	260
A.2.10.1	Prioritní osa I – Využívání inovačního potenciálu	262
A.2.10.1.1	Investiční priorita 1 – Příprava a provádění společných vzdělávacích, odborných vzdělávacích a školicích programů – 1. Výzva/ posun termínu.....	262
A.2.10.1.2	Investiční priorita 2 – Podpora investování firem do výzkumu a inovací a vytváření propojení a synergií mezi firmami, VaV centry a vysokoškolským vzdělávacím prostředím	263
A.2.10.2	PRIORITNÍ OSA II – Kvalitní životní prostředí	263
A.2.10.2.1	Investiční priorita 3 – Zachování, ochrana, podpora a rozvoj přírodního a kulturního dědictví – Výzva č. 3/ Posun termínu	263

A.2.10.2.2	Investiční priorita 4 – Ochrana a obnova biologické rozmanitosti a půdy a podpora ekosystémových služeb včetně sítě Natura 2000 a zelených infrastruktur – Výzva č. 4/ Posun termínu.....	264
A.2.10.3	PRIORITNÍ OSA III – Rozvoj místních iniciativ.....	265
A.2.10.3.1	Investiční priorita 5 – Podpora právní a správní spolupráce a spolupráce mezi občany a institucemi – Výzva č. 2/ Posun termínu.....	265
A.2.10.3.2	Fond mikroprojektů (FMP).....	266
A.2.11	Evropská územní spolupráce 2014- 2020 (další programy mimo přeshraniční spolupráce)	267
A.2.11.1	OP Mezuregionální spolupráce - INTERREG EUROPE – 3. výzva	267
A.2.11.1.1	Priorita 1: Výzkum, technologický rozvoj a inovace	268
A.2.11.1.2	Priorita 2: Konkurenceschopnost malých a středních podniků	270
A.2.11.1.3	Prioritní osa 3: Nízkouhlíkové hospodářství	271
A.2.11.1.4	Prioritní osa 4: Životní prostředí a efektivní využívání zdrojů	272
A.2.11.2	OP Nadnárodní spolupráce 2014 - 2020	274
A.2.11.2.1	Central Europe 2020 – 3. výzva	274
A.2.11.2.2	Interreg Danube – II. výzva.....	276
A.2.11.3	Operační program ESPON 2020 – výběrová řízení	279
A.2.11.3.1	Prioritní osa 1: Územně analytické podklady, přenos, pozorování, nástroje a informovanost	280
A.2.11.4	OP INTERACT III	281
A.2.11.5	OP URBACT III	282
A.2.11.5.1	OP URBACT III - Výzva pro příklady dobré praxe	284
A.2.12	Nabídky bankovních ústavů – úvěry na financování projektů s podporou ze SF.....	285
A.3	KOMUNITÁRNÍ PROGRAMY	285
A.3.1	Erasmus + 2017	285
A.3.2	Kreativní Evropa 2014-2020.....	289
A.3.3	Komunitární program LIFE 2014 - 2020.....	292
A.3.3.1	Tradiční projekty LIFE.....	295
A.3.3.2	Integrované projekty LIFE	296
A.3.3.3	Přípravné projekty LIFE	297
A.3.3.4	Provozní granty pro neziskové organizace.....	297
A.3.3.5	Podpora technické asistence pro integrované projekty	297
A.3.3.6	Národní výzva k předkládání žádostí o podporu na přípravu projektové dokumentace a na spolufinancování projektů do výzvy programu LIFE.....	298
A.3.4	Horizont 2020.....	300
A.4	REGIONÁLNÍ ROZVOJOVÝ FOND (RRF) - ÚVĚRY PRO MĚSTA A OBCE ČR NA PODPORU PODNIKÁNÍ A ROZVOJ TECHNICKÉ INFRASTRUKTURY	301
A.5	PROGRAM OBEC 2.....	302
A.6	PROGRAM MUNICIPALNÍCH ÚVĚRŮ MUFIS 2	304
B.	POMOC EVROPSKÉHO HOSPODÁŘSKÉHO PROSTORU (EHP) A NORSKA ČESKÉ REPUBLICCE	306
B.1	FINANČNÍ MECHANISMUS EHP A FINANČNÍ MECHANISMUS NORSKA 2009-2014	306
B.1.1	Fond pro bilaterální spolupráci na národní úrovni	307
B.1.2	Fond pro bilaterální spolupráci na programové úrovni	307
B.1.3	Programové oblasti	309
B.1.3.1	CZ 02 – Životní prostředí	309

B.1.3.1.1	Opatření „B“ v Programu CZ02	310
B.1.3.2	CZ 03 – Nestátní neziskové organizace	310
B.1.3.2.1	Fond pro NNO	311
B.1.3.3	CZ 04 – Ohrožené děti a mládež	312
B.1.3.3.1	Opatření „B“ v Programu CZ04	313
B.1.3.4	CZ 05 – Sociální začleňování	314
B.1.3.4.1	Opatření „B“ v Programu CZ05	315
B.1.3.5	CZ 06 – Kultura.....	316
B.1.3.5.1	Programová oblast č. 17 - Podpora rozmanitosti v kultuře a umění v rámci evropského kulturního dědictví 317	
B.1.3.5.2	Opatření „B“ v programu CZ 06.....	318
B.1.3.6	CZ 07 - Spolupráce škol a stipendia	320
B.1.3.6.1	Spolupráce škol a stipendia.....	321
B.1.3.7	CZ 08 – Zachycování a ukládání oxidu uhličitého	323
B.1.3.7.1	Opatření „B“ v Programu CZ 08.....	324
B.1.3.8	CZ 09 - Česko-norský výzkumný program	325
B.1.3.8.1	Výzva pro Česko-norský výzkumný program.....	326
B.1.3.8.2	Opatření „B“ v Programu CZ 09.....	327
B.1.3.9	CZ 10 - Podpora odhalování a vyšetřování korupce	328
B.1.3.9.1	Opatření „B“ v programu CZ10	328
B.1.3.10	CZ 11 – Veřejné zdraví.....	329
B.1.3.10.1	Doplňková výzva k předkládání žádostí o grant na dodatečné aktivity pro podpořené sub-projekty v rámci Malých grantových schémat.....	330
B.1.3.10.2	Opatření „B“ v programu CZ 11.....	331
B.1.3.11	CZ 12 – Dejme (že)nám šanci.....	332
B.1.3.11.1	Výzva k programu „Dejme (že)nám šanci“	333
B.1.3.12	CZ 13 - Rovné příležitosti žen a mužů	334
B.1.3.12.1	Opatření „B“ v programu CZ 13.....	335
B.1.3.13	CZ 14 - Schengenská spolupráce.....	336
B.1.3.13.1	Opatření „B“ v Programu CZ 14.....	337
B.1.3.14	CZ 15 – Spolupráce v justici	338
B.1.3.14.1	Opatření „B“ v Programu CZ15	339
B.1.3.15	CZ 22 - Podpora důstojné práce a tripartitního dialogu	340
B.2	FINANČNÍ MECHANISMUS EHP A FINANČNÍ MECHANISMUS NORSKA 2014 – 2021	341
B.2.1	Fond na podporu zaměstnanosti mladých lidí.....	343
C.	FINANČNÍ POMOC ŠVÝCARSKA	345
C.1	GRANT Z FONDU PARTNERSTVÍ V PROGRAMU ŠVÝCARSKO-ČESKÉ SPOLUPRÁCE	350
C.2	GRANT Z FONDU ENVIRONMENTÁLNÍ ODBORNOSTI.....	352
C.3	PROGRAM INOSTART	354
D.	STÁTNÍ DOTAČNÍ PROGRAMY ČR.....	356
D.1	MINISTERSTVO PRO MÍSTNÍ ROZVOJ	356
D.1.1	Státní fond rozvoje bydlení.....	356
D.1.1.1	Bydlení	356
D.1.1.1.1	Program Výstavby - úvěry na výstavbu nájemních bytů	356
D.1.1.1.2	Program Pro obce - úvěry obcím na opravy a modernizaci bytového fondu	357
D.1.1.1.3	Záruky za splácení investičních úvěrů na výstavbu nájemních bytů a infrastruktury.....	358

D.1.1.1.4	PANEL 2013 + - Program úvěrů na opravy a modernizace bytových domů	359
D.1.1.2	Program Živel	361
D.1.2	Programy podpory bydlení	362
D.1.2.1	Podprogram Olověné rozvody pro rok 2017	363
D.1.2.2	Podprogram Regenerace sídlišť pro rok 2017	363
D.1.2.3	Podprogram Podporované byty 2017	364
D.1.2.4	Podprogram Bytové domy bez bariér 2017	367
D.1.3	Státní pomoc po živelné nebo jiné pohromě	367
D.1.4	Podpora NNO 2017 – II. výzva	368
D.1.5	Programy podpory regionálního rozvoje	369
D.1.5.1	Podpora rozvoje regionů v roce 2017	369
D.1.5.1.1	Podpora rozvoje a obnovy venkova	369
D.1.5.1.2	Podpora při odstraňování bariér v budovách pro rok 2017	372
D.1.5.1.3	Podpora revitalizace území - Demolice budov v sociálně vyloučených lokalitách 2017	374
D.1.5.1.4	Obnova obecního a krajského majetku po živelných pohromách v roce 2017	374
D.1.6	Národní program podpory cestovního ruchu 2016 - 2020	375
D.1.6.1	Rozvoj základní a doprovodné infrastruktury cestovního ruchu	375
D.1.6.2	Marketingové aktivity v cestovním ruchu 2017	377
D.1.7	Národní program podpora územně plánovacích činností obcí	379
D.2	MINISTERSTVO PRŮMYSLU A OBCHODU	380
D.2.1	Program EFEKT 2017 - 2021	380
D.2.1.1	EFEKT 2016/2017 pro veřejné osvětlení	384
D.2.1.2	Výzva 2/2017, aktivita 1A, Opatření ke snížení energetické náročnosti veřejného osvětlení	385
D.2.1.3	Výzva 3/2017, aktivita 2B, Akce zaměřené na aktivní rozšiřování informací a vzdělávání v oblasti úspor energie	385
D.2.1.4	Výzva 4/2017, aktivita 2C, Publikace, podklady a nástroje pro rozšiřování informací a vzdělávání v oblasti úspory energie	386
D.2.1.5	Výzva 5/2017, aktivita 2D, Zavedení systému hospodaření s energií v podobě energetického managementu	387
D.2.1.6	Výzva 6/2017, aktivita 2E, Posouzení vhodnosti objektů pro energeticky úsporné projekty řešené metodou EPC	388
D.2.1.7	Výzva 7/2017, aktivita 2G, Zpracování územní energetické koncepce	389
D.2.1.8	Výzva 8/2017, aktivita 2H, Zpracování zprávy o uplatňování územní energetické koncepce	389
D.2.1.9	Výzva 9/2017, aktivita 2F, Příprava realizace kvalitních energeticky úsporných projektů se zásadami dobré praxe	390
D.3	MINISTERSTVO ZEMĚDĚLSTVÍ	391
D.3.1	Výstavba a technické zhodnocení infrastruktury vodovodů a kanalizací – I. výzva	391
D.3.2	Rybníky	392
D.3.3	Poskytování finančních prostředků v oblasti vod	393
D.3.3.1	MZE - 2 A. Podpora prevence před povodněmi	394
D.3.3.2	MZE - 2 B. Podpora na odstraňování povodňových škod	394
D.3.3.3	MZE - 2 C. Podpora obnovy, odbahnění a rekonstrukce rybníků a zřizování vodních děl k ochraně před povodněmi a suchem	395
D.3.3.4	MZE - 2 D. Podpora zvyšování funkčnosti vodních děl	396

D.3.3.5	MZE - 2 E. Podpora na ostatní opatření ve vodním hospodářství.....	396
D.3.4	Podpora opatření na drobných vodních tocích a malých vodních nádržích – podprogram 129 293	397
D.3.5	Program 129 310 – „Podpora konkurenceschopnosti agropotravinářského komplexu – závlahy – II. etapa“	398
D.3.6	Podpora v oblasti lesního hospodářství, myslivosti a základního zpracování dřeva	399
D.3.6.1	Finanční příspěvky na hospodaření v lesích.....	400
D.3.6.1.1	MZE - Příspěvek na ekologické a k přírodě šetrné technologie při hospodaření v lese.....	400
D.3.6.1.2	MZE - Příspěvek na obnovu, zajištění a výchovu lesních porostů do 40 let věku	400
D.3.6.1.3	MZE – Příspěvek na zvyšování podílu melioračních a zpevňujících dřevin.....	401
D.3.6.1.4	MZE - Příspěvek na opatření k obnově lesů poškozených imisemi a lesů chřadnoucích vinou antropogenních vlivů.....	401
D.3.6.1.5	MZE - Příspěvek na podporu sdružování vlastníků lesů a podporu hospodaření ve sdružených lesích vlastníků malých výměr.....	401
D.3.6.1.6	MZE - Příspěvek na vyhotovení lesních hospodářských plánů za podmínky poskytnutí dat lesních hospodářských plánů v digitální formě pro potřeby státní správy lesů.....	402
D.3.6.1.7	MZE – Příspěvek na ztížené hospodaření ve vojenských lesích.....	402
D.3.6.2	Finanční příspěvky na vybrané myslivecké činnosti.....	402
D.3.6.2.1	Příspěvek na zlepšování životního prostředí zvěře	402
D.3.6.2.2	Příspěvek na podporu ohrožených druhů zvěře a zajíce polního.....	403
D.3.6.2.3	Příspěvek na odborní chovy zvěře se vzácnými druhy nebo poddruhy.....	403
D.3.6.2.4	Příspěvek na preventivní veterinární léčebné akce a zdolávání nákaz v chovech zvěře	403
D.3.6.3	Příspěvky poskytované vlastníků loveckých psů a loveckých dravců	403
D.3.6.3.1	Příspěvek na chov a výcvik národních plemen loveckých psů.....	403
D.3.6.3.2	Příspěvek na chov a výcvik loveckých dravců.....	403
D.3.6.4	Nové dotační programy zaměřené na oblast rozvoje podnikání v odvětví lesního hospodářství a zpracování dřeva	404
D.3.6.5	Dotace na zalesňování zemědělské půdy	405
D.3.6.6	Dotace v oblasti akreditované poradenské činnosti v lesním hospodářství na období 2016 – 2020	406
D.4	MINISTERSTVO ŽIVOTNÍHO PROSTŘEDÍ.....	407
D.4.1	Národní programy.....	407
D.4.1.1	Program obnovy přirozených funkcí krajiny	407
D.4.1.1.1	Podprogram 115 162 – Zajištění povinností orgánů ochrany přírody ve vztahu k zvláště chráněným územím a zajišťování opatření k podpoře předmětů ochrany ptačích oblastí a evropsky významných lokalit.....	407
D.4.1.1.2	Podprogram 115 163 – Realizace a příprava záchranných programů a programů péče o zvláště chráněné druhy rostlin a živočichů.....	407
D.4.1.1.3	Podprogram 115 164 – Adaptační opatření pro zmírnění dopadů klimatické změny na vodní ekosystémy	408
D.4.1.1.4	Podprogram 115 165 – Adaptační opatření pro zmírnění dopadů klimatické změny na nelesní ekosystémy	408
D.4.1.1.5	Podprogram 115 166 – Adaptační opatření pro zmírnění dopadů klimatické změny na lesní ekosystémy	408
D.4.1.1.6	Podprogram 115 167 – Zajištění podkladových materiálů pro zlepšování přírodního prostředí a monitoring krajinotvorných programů.....	408
D.4.1.2	Program péče o krajinu 2017	409
D.4.1.2.1	Podprogram A - pro naplňování opatření vyplývajících ze zákona č. 114/1992 Sb. a souvisejících předpisů a ze schválených plánů péče pro zvláště chráněná území a jejich ochranná pásma, včetně navrhovaných.	409
D.4.1.2.2	Podprogram B - pro zlepšování dochovaného přírodního a krajinného prostředí.....	410
D.4.1.2.3	Podprogram C - pro zabezpečení péče o ohrožené a handicapované živočichy	410
D.4.1.3	Dotační výběrové řízení pro NNO působících v oblasti ochrany životního prostředí a udržitelného rozvoje pro rok 2017/11	
D.4.1.4	Výběrové dotační řízení pro NNO na koordinační projekty v ochraně přírody a krajiny	414
D.4.2	Státní Fond Životního Prostředí	414
D.4.2.1	Národní programy	414

D.4.2.1.1	Prioritní osa 1 – VODA.....	415
D.4.2.1.2	Prioritní osa 2 – OVZDUŠÍ.....	421
D.4.2.1.3	Prioritní osa 3 – Odpady, staré zátěže, environmentální rizika.....	424
D.4.2.1.4	Prioritní osa 4 – Příroda a krajina.....	429
D.4.2.1.5	Prioritní osa 5 – Životní prostředí ve městech.....	431
D.4.2.1.6	Prioritní osa 6 – Environmentální prevence.....	437
D.4.2.1.7	Prioritní osa 7 - Inovativní a demonstrační projekty.....	441
D.4.2.2	MŽP - Program Zelená úsporám.....	443
D.4.2.2.1	Rodinné domy – III. výzva.....	443
D.4.2.2.2	Bytové domy.....	448
D.4.2.2.3	Veřejné budovy.....	449
D.4.3	Revolvingový fond MŽP.....	449
D.5 MINISTERSTVO VNITRA.....		450
D.5.1	Hasičský záchranný sbor 2018.....	450
D.5.1.1	Investiční dotace v rámci programu "Dotace pro jednotky SDH obcí" v roce 2018.....	450
D.5.2	Bezpečnostní dobrovolník 2017 – II. kolo.....	452
D.5.3	Prevence domácího násilí a trestné činnosti páchané na seniorech.....	453
D.5.4	Programy prevence kriminality na rok 2017.....	454
D.5.5	Resortní Program Ministerstva vnitra v oblasti prevence kriminality na rok 2017.....	454
D.5.6	Integrace cizinců 2017.....	455
D.5.7	Výzva k zaslání žádostí o poskytnutí státní dotace na výdaje realizované v rámci projektů obcí na podporu integrace cizinců na lokální úrovni v roce 2017.....	456
D.5.8	Veřejně prospěšný program v oblasti tělesné přípravy příslušníků Policie České republiky a Hasičského sboru ČR pro rok 2017.....	457
D.5.9	Podpora bezpečnosti v obcích v souvislosti s migrací na léta 2017 až 2019.....	458
D.5.10	Azylový, migrační a integrační fond (AMIF).....	459
D.5.10.1	Výzva č. 9 - Výzva pro předkládání projektů v rámci SC3/NC2 - Realizace nucených návratových operací 459	
D.5.11	Fond pro vnitřní bezpečnost (ISF).....	460
D.5.11.1	ISF: Výzva č. 6 Výzva pro Policii ČR – zvýšení ochrany vnější hranice EU a zlepšení boje s kybernetickým zločinem 461	
D.5.12	Prevence korupčního jednání v roce 2017.....	462
D.5.13	Prevence drogové kriminality v pohraničí.....	464
D.5.14	Prevence sociálně patologických jevů se zaměřením na prevenci a eliminaci domácího násilí prostřednictvím práce s násilnými osobami a osobami nevládnými agresivními ve vztazích.....	464
D.5.15	Dotační program pro NNO provozující evropské krizové či asistenční linky 116 000, 116 111 a 116 006 v ČR pro rok 2017.....	466
D.6 MINISTERSTVO KULTURY ČR.....		467
D.6.1	Programy odboru památkové péče.....	467
D.6.1.1	Podpora obnovy kulturních památek prostřednictvím obcí s rozšířenou působností.....	467
D.6.1.2	Podpora pro památky UNESCO.....	468
D.6.1.3	Program kulturní aktivity v památkové péči.....	469
D.6.1.4	Havarijní program.....	469
D.6.1.5	Program regenerace městských památkových rezervací a městských památkových zón.....	470
D.6.1.6	Program záchrany architektonického dědictví.....	471

D.6.1.7	Program péče o vesnické památkové rezervace, vesnické památkové zóny a krajinné památkové zóny	471
D.6.1.8	Program restaurování movitých kulturních památek	472
D.6.2	Regionální a národnostní kultura	472
D.6.3	Muzea, galerie a ochrana movitého dědictví.....	472
D.6.3.1	Integrovaný systém ochrany movitého kulturního dědictví.....	472
D.6.3.2	Podpora projektů zaměřených na poskytování standardizovaných veřejných služeb muzeí a galerií	474
D.6.3.3	Podpora výchovně vzdělávacích aktivit v muzejnictví“ pro rok 2017	476
D.6.3.4	Podporu expozičních a výstavních projektů	476
D.6.4	Círky a náboženské společnosti.....	477
D.6.5	Literatura a knihovny	478
D.6.5.1	Výběrové dotační řízení VISK a Knihovna 21. století na rok 2017.....	478
D.6.5.2	Česká knihovna pro rok 2017	479
D.6.6	Odbor zahraniční vztahy.....	479
D.6.6.1	Měsíc české a slovenské kulturní vzájemnosti 2016	480
D.6.7	Profesionální umění.....	481
D.6.7.1	Program tvůrčích a studijních stipendií: výběrové řízení na rok 2017	481
D.6.7.2	Program státní podpory profesionálních divadel, symfonických orchestrů a pěveckých sborů - VÝBĚROVÉ ŘÍZENÍ 2017	482
D.6.8	Média a audiovize	482
D.6.9	Výzkum a vývoj.....	484
D.7	MINISTERSTVO OBRANY	484
D.7.1	Dotace na zabezpečení péče o válečné hroby	484
D.7.2	Ostatní dotace.....	485
D.8	MINISTERSTVO ŠKOLSTVÍ, MLÁDEŽE A TĚLOVÝCHOVY.....	487
D.8.1	Mládež	487
D.8.1.1	Program státní podpory práce s dětmi a mládeží pro NNO 2017 - 2020.....	487
D.8.1.2	Podpora nadaných žáků základních a středních škol	489
D.8.1.3	Podpora soutěží a přehlídek v zájmovém vzdělávání pro školní rok 2018.....	491
D.8.1.4	Excelence základních a středních škol 2017 - program Hodnocení žáků a škol podle výsledků v soutěžích v roce 2017	492
D.8.2	Sport a tělovýchova.....	493
D.8.2.1	Podpora materiálně technické základny sportu (ÚSC, SK a TJ) - Podprogram 133D531	493
D.8.2.2	Podpora přípravy sportovních talentů na školách s oborem vzdělání gymnázium se sportovní přípravou	495
D.8.2.3	Státní podpora sportu pro rok 2017 - 2019.....	496
D.8.3	Státní podpora sportu pro rok 2017 – Program 133510.....	498
D.8.4	Prevence.....	499
D.8.4.1	Prevence rizikového chování.....	499
D.8.4.2	Bezpečné klima v českých školách.....	500
D.8.5	Vzdělávání.....	501
D.8.5.1	Kompenzační učební pomůcky pro žáky se zdravotním postižením	501

D.8.5.2	Podpora integrace romské komunity	502
D.8.5.3	Vybavení školských poradenských zařízení diagnostickými nástroji	504
D.8.5.4	Podpora zabezpečení škol a školských zařízení.....	505
D.8.5.5	Rozvoj výukových kapacit mateřských a základních škol zřizovaných územně samosprávnými celky....	506
D.8.5.6	Podpora zabezpečení mateřských škol a základních škol tvořených třídami 1. stupně s počtem tříd do pěti	507
D.8.5.7	Podpora školního stravování žáků základních škol pro NNO.....	508
D.8.5.8	Podpora navýšení kapacit ve školských poradenských zařízeních v roce 2017	509
D.9 MINISTERSTVO FINANČÍ ČR.....		510
D.10 MINISTERSTVO DOPRAVY ČR.....		510
D.10.1	<i>Oblast podpory 6.3: Podpora modernizace říčních plavidel Program č. 127 550 – Modernizace plavidel vnitrozemské vodní nákladní dopravy</i>	<i>510</i>
D.10.2	<i>Podpora obnovy historických železničních kolejových vozidel.....</i>	<i>511</i>
D.11 MINISTERSTVO ZAHRANIČNÍCH VĚCÍ ČR		512
D.11.1	<i>Humanitární dotační řízení 2017</i>	<i>512</i>
D.11.2	<i>Výběrové řízení na projekty Česko-polského fóra 2017.....</i>	<i>513</i>
D.11.3	<i>Dotační výběrové řízení pro nevládní neziskové organizace a vysokoškolská pracoviště na projekty v oblasti zajištění veřejné informovanosti o NATO a bezpečnostní politice pro rok 2015</i>	<i>514</i>
D.11.4	<i>Projekty v oblasti priorit zahraniční politiky ČR a mezinárodních vztahů pro rok 2017</i>	<i>515</i>
D.11.5	<i>Výběrové řízení na dotační projekty v oblasti spolupráce nestátních neziskových organizací (NNO) s krajskými komunitami</i>	<i>516</i>
D.11.6	<i>Program transformační spolupráce na rok 2017.....</i>	<i>516</i>
D.11.7	<i>Posilování kapacit platformou nestátních subjektů pro transformační spolupráci na rok 2017</i>	<i>517</i>
D.12 MINISTERSTVO PRÁCE A SOCIÁLNÍCH VĚCÍ		518
D.12.1	<i>Dotační řízení MPSV ČR pro rok 2017 v oblasti poskytování sociálních služeb s nadregionální a celostátní působností</i>	<i>519</i>
D.12.2	<i>Dotační řízení MPSV ČR pro rok 2017 v oblasti poskytování sociálních služeb pro kraje a Prahu ...</i>	<i>520</i>
D.12.3	<i>Podpora veřejně účelných aktivit seniorských a proseniorských organizací s celostátní působností</i>	<i>521</i>
D.13 MINISTERSTVO ZDRAVOTNICTVÍ ČR		522
D.13.1	<i>Odbor strategie a řízení ochrany a podpory veřejného zdraví.....</i>	<i>523</i>
D.13.1.1	<i>Národní program zdraví - projekty podpory zdraví: vyhlášení dotačního výběrového řízení pro rok 2017</i>	<i>523</i>
D.13.1.2	<i>Národní program řešení problematiky HIV/AIDS na rok 2017</i>	<i>525</i>
D.13.2	<i>Odbor dohledu nad zdravotním pojištěním</i>	<i>527</i>
D.13.2.1	<i>Program na podporu dostupnosti zdravotních služeb praktických lékařů</i>	<i>527</i>
D.13.3	<i>Odbor zdravotní péče</i>	<i>529</i>
D.13.3.1	<i>Program "Péče o děti a dorost" a na program "Prevence kriminality" pro rok 2017</i>	<i>529</i>
D.13.4	<i>Oddělení zdravotních programů</i>	<i>530</i>
D.13.4.1	Protidrogová politika 2018.....	530
D.13.4.2	<i>Národní akční plány a koncepce.....</i>	<i>531</i>

D.13.4.3	Rozvojové projekty zdravotní péče	533
D.13.5	Oddělení zdravotně sociálních služeb	535
D.13.5.1	Dotační program grantové podpory na rok 2017	535
D.13.5.2	Program vyrovnávání příležitostí pro občany se zdravotním postižením na rok 2017	536
D.13.6	Odbor koncepcí a strategií.....	538
D.13.6.1	Program na podporu činnosti NNO působících v oblasti zdravotnictví a ochrany zdraví v roce 2016.....	538
D.13.6.2	Program na podporu činnosti NNO působících v oblasti zdravotnictví vč. paliativní hospicové péče v roce 2017	540
D.14	ÚŘAD VLÁDY ČR	541
D.14.1	Program mobility - předkládání záměrů bezbariérových tras ve městech a obcích na rok 2018.....	541
D.14.2	Podpora implementace Evropské charty regionálních či menšinových jazyků na rok 2017	542
D.14.3	Poskytování dotací RVKPP na projekty protidrogové politiky na rok 2017	543
D.14.4	Podpora terénní práce.....	545
E.	DOTAČNÍ PROGRAMY JIHOMORAVSKÉHO KRAJE	547
E.1	OBLAST KULTURY A PAMÁTKOVÉ PÉČE	547
E.1.1	Podpora rozvoje v oblasti kultury a památkové péče	547
E.1.2	Muzejní noci a noci kostelů 2017 v Jihomoravském kraji	549
E.1.3	Podpora památek místního významu v Jihomoravském kraji v roce 2017	550
E.2	DOTAČNÍ OBLAST - PREVENCE A POŽÁRNÍ OCHRANA.....	550
E.2.1	Podpora jednotek sborů dobrovolných hasičů obcí Jihomoravského kraje na období 2017 – 2020	551
E.2.2	Dotační program Škola podporující zdraví v roce 2016	552
E.2.3	Preventivní programy realizované školami a školskými zařízeními	553
E.2.4	Dotační program pro oblast protidrogových aktivit.....	554
E.2.5	Dotační program oblast prevence kriminality v roce 2017	555
E.3	DOTAČNÍ OBLAST REGIONÁLNÍ ROZVOJ	556
E.3.1	Podpora vzniku destinačních organizací v turistických oblastech JMK v roce 2017	556
E.3.2	Podpora rozvoje cyklistiky a cyklistické dopravy v Jihomoravském kraji v roce 2017	557
E.3.3	Podpora udržování čistoty cyklistických komunikací a úpravy běžeckých lyžařských tratí v Jihomoravském kraji v roce 2017	559
E.3.4	Dotační program pro začínající podnikatele pro rok 2017	561
E.3.5	Podpora zkvalitnění služeb turistických informačních center v Jihomoravském kraji v roce 2017 ..	562
E.3.6	Dotace na zpracování územních plánů 2017	563
E.3.7	Projekt Smart akcelerator v JMK, 4. aktivita – Asistence, II. výzva	564
E.4	OBLAST SOCIÁLNÍ A RODINNÉ POLITIKY	565
E.4.1	Podpora vzniku a rozvoje alternativních forem péče o předškolní děti	565
E.4.2	Dotační program na podporu pečujících osob.....	566
E.4.3	Dotační program na podporu poskytování sociálních služeb	568
E.4.4	Podpora služeb pro rodiny poskytovaných nestátními neziskovými organizacemi.....	569

E.4.5	Dotační program "Podpora rodinné politiky na úrovni obcí" pro rok 2016	570
E.4.6	Program víceleté podpory sociálních služeb na území JMK.....	571
E.4.7	Řízení o přiznání finanční podpory Jihomoravského kraje pro rok 2017 v oblasti podpory poskytování sociálních služeb z prostředků Jihomoravského kraje v souladu s ustanovením § 101a zákona č. 108/2006 Sb., o sociálních službách – II. kolo	572
E.4.8	Řízení o přiznání finanční podpory Jihomoravského kraje pro rok 2017 v oblasti podpory poskytování sociálních služeb z prostředků Jihomoravského kraje v souladu s ustanovením § 105 zákona č. 108/2006 Sb., o sociálních službách – II. kolo	572
E.5	DOTAČNÍ PROGRAM VENKOV A ZEMĚDĚLSTVÍ	573
E.5.1	Program rozvoje venkova JMK	573
E.5.2	Dotační program Podpora včelařství	575
E.5.3	Dotační program "Podpora vinařství a vinohradnictví v JMK"	577
E.6	DOTACE NA VZDĚLÁVÁNÍ, SPORT A VOLNÝ ČAS	578
E.6.1	Naplňování Koncepce podpory mládeže v Jihomoravském kraji	578
E.6.2	Podpora sportovní činnosti dětí a mládeže v Jihomoravském kraji v roce 2016	579
E.6.3	Program podpory tvorby projektů Programu celoživotního učení EU ve školách	580
E.6.4	Dotační program na činnost národnostních menšin v JMK	581
E.6.5	Podpora sportu v Jihomoravském kraji v roce 2017.....	582
E.6.6	Zkvalitnění sportovního prostředí v JMK.....	583
E.6.7	Rozvoj materiálně technické základny mimoškolních zájmových aktivit dětí a mládeže	585
E.6.8	Do světa! 2017	586
E.7	OBLAST ZDRAVOTNICTVÍ.....	588
E.7.1	Podpora a rozvoj nestátních neziskových organizací zajišťujících veřejně prospěšnou činnost v oblasti zdravotnictví.....	588
E.7.2	Program podpory poskytování domácí hospicové péče v JMK	589
E.8	OBLAST ŽIVOTNÍHO PROSTŘEDÍ	590
E.8.1	Podpora boje proti suchu a na zadržení vody v krajině na území JMK.....	590
E.8.2	Dotační program v oblasti vodního hospodářství	592
E.8.3	Finanční podpora na hospodaření v lesích v Jihomoravském kraji 2013 - 2019.....	593
E.8.4	Oblast odpadového hospodářství.....	594
E.8.5	Dotační program EVVO	595
E.8.6	Snížení emisí z lokálního vytápění domácností v Jihomoravském kraji (Kotlíkové dotace) – 2. výzva 595	
E.9	OSTATNÍ DOTACE	597
E.9.1	Individuální dotace z rozpočtu JMK 2017.....	597
E.9.2	Dotační program "Zdravé municipality JMK 2017".....	597
E.10	PROGRAM SOMOPRO 3	599
F.	DOTAČNÍ PROGRAMY OSTATNÍCH INSTITUCÍ	600

F.1	NADACE PARTNERSTVÍ.....	600
F.1.1	<i>Cyklisté vítáni</i>	600
F.1.2	<i>Soutěž Cesty městy.....</i>	600
F.1.3	<i>Greenways</i>	601
F.1.4	<i>Fond pro NNO.....</i>	602
F.1.5	<i>Malé granty Strom života</i>	604
F.1.6	<i>Na zelenou - Bezpečné cesty do školy</i>	605
F.1.7	<i>Základní grantový program</i>	605
F.1.8	<i>Škola pro udržitelný život</i>	606
F.1.9	<i>Projekt Výsadby stromů</i>	608
F.1.10	<i>Nestlé pro vodu v krajině.....</i>	609
F.1.11	<i>Sídlíště žije.....</i>	610
F.1.12	<i>Granty na přírodní zahrady</i>	611
F.1.13	<i>Zdravé stromy pro zítřek.....</i>	612
F.1.14	<i>Zelené oázy</i>	612
F.2	NADACE VIA.....	614
F.2.1	<i>Rychlé granty – Města z jiného těsta</i>	614
F.2.2	<i>Živé granty – Města z jiného těsta</i>	615
F.2.3	<i>Program pro aktivní život obce.....</i>	616
F.2.4	<i>Místo, kde žijeme</i>	616
F.2.5	<i>Fond místních iniciativ.....</i>	617
F.2.6	<i>ČSOB a ERA pro podporu regionů</i>	618
F.2.6.1	<i>Menší komunitní granty (2013).....</i>	618
F.2.6.2	<i>Velké komunitní granty</i>	620
F.2.7	<i>ERA – starosta roku 2014.....</i>	622
F.2.7.1	<i>Podkategorie „SAMOSPRÁVA ROKU“</i>	623
F.2.8	<i>Darujme.cz – Sdružení VIA (2013)</i>	624
F.2.9	<i>Techsoup Česká republika – Sdružení VIA (2013)</i>	625
F.2.10	<i>Fond kulturního dědictví.....</i>	626
F.2.11	<i>Via Bona (2015).....</i>	626
F.2.12	<i>Regionální fond rozvoje Poštovní spořitelny (2014 - Regionální fond rozvoje)</i>	627
F.2.13	<i>souSedíme si – podzimní kolo</i>	629
F.2.14	<i>Fond manželů Horových</i>	630
F.2.15	<i>Podpora sociálního podnikání v České republice – Lepší byznys 2015-2016</i>	631
F.2.16	<i>Živá komunita!</i>	632
F.2.17	<i>Program Rychlá rota</i>	634
F.2.18	T-Mobile - Pomáháme, grantová výzva: Mluvme spolu 2017	635
F.3	INTERNATIONAL VISEGRAD FUND	635
F.3.1	<i>Standardní granty</i>	636

F.3.2	<i>Malé granty</i>	636
F.3.3	<i>Strategické granty</i>	636
F.4	ČESKO-NĚMECKÝ FOND BUDOUCNOSTI.....	637
F.5	VÝBOR DOBRÉ VŮLE - NADACE OLGY HAVLOVÉ.....	637
F.6	PURKYŇOVA NADACE – PAMÁTKY A OBČANÉ	638
F.7	NADACE OBČANSKÉHO FÓRA - OPOMÍJENÉ PAMÁTKY + PAMÁTKY A ZDRAVÍ.....	638
F.8	NADACE ZDRAVÍ PRO MORAVU	639
F.9	NADACE OPEN SOCIETY FUND PRAHA	640
F.9.1	<i>Program East East</i>	640
F.9.1.1	Program Evropská integrace	641
F.10	NADACE ČEZ.....	641
F.11	NADACE PRO PODPORU HASIČSKÉHO Hnutí V ČR.....	643
F.12	NADACE ACADEMIA MEDICA PRAGENSIS - NADAČNÍ PŘÍSPĚVKY	644
F.13	NADACE ORIENTAČNÍHO BĚHU - DOTACE NA PROVOZOVÁNÍ SPORTOVNÍCH CENTER MLÁDEŽE V ORIENTAČNÍM BĚHU	644
F.14	NADACE LANDEK.....	645
F.15	NADACE PROMĚNY	645
F.15.1	<i>Program Parky</i>	645
F.15.2	<i>Program Zahrada hrou</i>	647
F.15.3	<i>Program Proměň své město 2016</i>	648
F.16	NADACE CHARTY 77 - KONTA BARIÉRY: POČÍTAČE PROTI BARIÉRÁM	648
F.17	NADACE OKD	650
F.17.1	<i>Pro region</i>	650
F.17.2	<i>Pro Evropu</i>	651
F.17.3	<i>Srdcovka</i>	651
F.18	NADACE VERONICA.....	652
F.18.1	<i>Společně pro Brno</i>	652
F.18.2	<i>Ekologická výchova</i>	653
F.18.3	<i>Místní i regionální projekty na zachování přírodních a kulturních hodnot krajiny zejména na Moravě a Slezsku</i>	653
F.19	NADAČNÍ FOND ČESKÉ BANKOVNÍ ASOCIACE	654
F.20	NADACE PRECIOSA	655
F.20.1	<i>Veřejné otevřené výběrové řízení (grant) na podporu vzdělávání a školství</i>	655

<i>F.20.2</i>	<i>Veřejné otevřené výběrové řízení (grant) na podporu humanitárních a sociálních projektů</i>	<i>656</i>
F.21	LESY ČR	656
F.22	NADAČNÍ FOND OBĚTEM HOLOCAUSTU	657
<i>F.22.1</i>	<i>Program PÉČE.....</i>	<i>657</i>
<i>F.22.2</i>	<i>Program PŘIPOMÍNKA</i>	<i>658</i>
<i>F.22.3</i>	<i>Program OBNOVA</i>	<i>659</i>
<i>F.22.4</i>	<i>Program BUDOUCNOST.....</i>	<i>660</i>
<i>F.22.4.1</i>	<i>Podprogram NAŠE BUDOUCNOST</i>	<i>660</i>
F.23	NADACE SV. FRANTIŠKA Z ASSISI - PRIMÁRNÍ A SEKUNDÁRNÍ PREVENCE INTERRUPTCE	661
F.24	NADAČNÍ FOND J&T	661
<i>F.24.1</i>	<i>Grant Hospicová péče.....</i>	<i>662</i>
<i>F.24.2</i>	<i>Grant Handicapovaní a nemocní</i>	<i>663</i>
<i>F.24.3</i>	<i>Grant Pomoc v nouzi</i>	<i>664</i>
<i>F.24.4</i>	<i>Blesk srdce pro vás</i>	<i>664</i>

A. FONDY EU

A.1 Programové období 2007 – 2013

Pro období [2007-2013](#) bylo v České republice připraveno 26 operačních programů rozdělených mezi tři cíle politiky hospodářské a sociální soudržnosti EU:

Cíl Konvergence

Podpora hospodářského a sociálního rozvoje méně vyspělých regionů a členských států. V ČR pod něj spadají všechny regiony soudržnosti s výjimkou Hl. m. Prahy. Realizováno prostřednictvím osmi tematických operačních programů a sedmi regionálních operačních programů. Na cíl Konvergence alokováno 25,89 mld. € (cca 730,00 mld. Kč).

Cíl Regionální konkurenceschopnost a zaměstnanost

Podpora regionů, které nespádají pod cíl Konvergence - tj.Hl. m. Praha se dvěma operačními programy. Na cíl Regionální konkurenceschopnost a zaměstnanost alokováno v 0,42 mld. € (cca 11,73 mld. Kč).

Cíl Evropská územní spolupráce (EÚS)

Podpora přeshraniční, meziregionální a nadnárodní spolupráce regionů. V České republice pod něj spadají všechny regiony a podporu lze čerpat z devíti operačních programů. Na cíl Evropská územní spolupráce alokováno v České republice 0,39 mld. €

Ukončení realizace programů 2007- 2013.

V roce 2015 musí být ukončena realizace projektů z programů období 2007 – 2013, pokud nebude vyjednána úprava pravidla N+2. Znamená to tedy, že výzvy na dočerpání zbývajících prostředků se mohou týkat projektů, které lze z pohledu veřejných zakázek a následné vlastní realizace uskutečnit ve velmi krátkém časovém horizontu, samozřejmě s rizikem chyb, jejichž důsledky nese ve finále žadatel.

Vzhledem k horečné snaze využít co nejvíce prostředků v operačních programech 2007 – 2013 dobíhají poslední „rychlóvýzvy“. Proto je nejlépe vhodné sledovat speciální kalendář výzev zveřejňovaný na stránkách www.strukturalni-fondy.cz, kde jsou aktuální informace. Kalendář je dostupný na adrese:

[Přehled otevřených výzev](#)

Struktura operačních programů dostupných v ČR pro období 2007 - 2013

Zkratka OP	Název OP / ROP a zdroj financování	Řídící orgán	Podíl na alokaci NSRR
1. cíl: Konvergence			
Tematické OP			
1. OP D	OP Doprava (FS / ERDF)	Ministerstvo dopravy	21,8
2. OP ŽP	OP Životní prostředí (FS / ERDF)	Ministerstvo životního prostředí	18,4
3. OP PI	OP Podnikání a inovace (ERDF)	Ministerstvo průmyslu a obchodu	11,7
4. OP VaVpl	OP Výzkum a vývoj pro inovace (ERDF)	Ministerstvo školství, mládeže a tělovýchovy	7,7
5. OP VK *	OP Vzdělávání pro konkurenceschopnost (ESF)	Ministerstvo školství, mládeže a tělovýchovy	6,8
6. OP LZZ *	OP Lidské zdroje a zaměstnanost (ESF)	Ministerstvo práce a sociálních věcí	6,9
7. IOP *	Integrovaný OP (ERDF)	Ministerstvo pro místní rozvoj	6,1
8. OP TP *	OP Technická pomoc (ERDF)	Ministerstvo pro místní rozvoj	0,7
Regionální OP			
9. ROP SZ	ROP pro NUTS II Severozápad (ERDF)	RR Severozápad (Ústí nad Labem)	2,9
10. ROP MS	ROP pro NUTS II Moravskoslezsko (ERDF)	RR Moravskoslezsko (Ostrava)	2,7
11. ROP JV	ROP pro NUTS II Jihovýchod (ERDF)	RR Jihovýchod (Brno)	2,7
12. ROP SM	ROP pro NUTS II Střední Morava (ERDF)	RR Střední Morava (Olomouc)	2,5
13. ROP SV	ROP pro NUTS II Severovýchod (ERDF)	RR Severovýchod (Hradec Králové)	2,5
14. ROP JZ	ROP pro NUTS II Jihozápad (ERDF)	RR Jihozápad (České Budějovice)	2,4
15. ROP SČ	ROP pro NUTS II Střední Čechy (ERDF)	RR Střední Čechy (Praha)	2,1
2. cíl: Regionální konkurenceschopnost a zaměstnanost			
16. OP PK	OP Praha–Konkurenceschopnost (ERDF)	Magistrát hlavního města Prahy	0,9
17. OP PA	OP Praha–Adaptabilita (ESF)	Magistrát hlavního města Prahy	0,4
3. cíl: Evropská územní spolupráce			
18. ČR–PL	OP Přeshraniční spolupráce ČR–Polsko (ERDF)	Ministerstvo pro místní rozvoj	0,8
19. ČR–SR **	OP Přeshraniční spolupráce SR–ČR (ERDF)	---	---
20. R–ČR **	OP Přeshraniční spolupráce Rakousko–ČR (ERDF)	---	---
21. S–ČR **	OP Přeshraniční spolupráce Sasko–ČR (ERDF)	---	---
22. B–ČR **	OP Přeshraniční spolupráce Bavorsko–ČR (ERDF)	---	---
23. OP MS **	OP Mezuregionální spolupráce	---	---
24. OP NS **	OP Nadnárodní spolupráce	---	---
25. Interact **	Servisní program INTERACT II	---	---
26. ESPON **	Program ESPON 2013	---	---

* OP je tzv. vícecílový OP, tzn. že OP je vedle 1. cíle "Konvergence" financován také z finančních prostředků pro 2. cíl Regionální konkurenceschopnost a zaměstnanost".

** OP není v gesci českého řídicího orgánu.

Pro představu o situaci ve využívání prostředků z období 2007 – 2013 slouží nejlépe následující grafy převzaté ze stránek MMR. Nejzajímavější je až ten poslední, protože ten ukazuje, o kolik prostředků jsme zatím byli schopni v jednotlivých programech požádat o placení z EU.

Souhrnný stav čerpání ze SF / FS v mld. Kč

stav k 30. 6. 2015

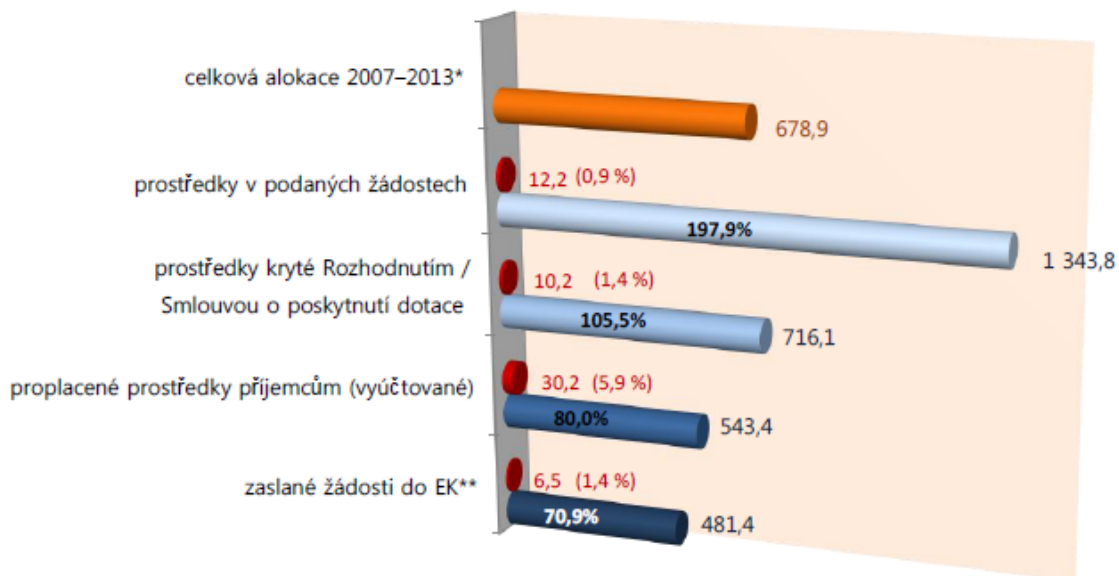

* Tato alokace bude po ukončení vyjednávání s EK v roce 2015 snížena o nevyčerpané prostředky.

** Částka v CZK za průběžné žádosti o platbu zaslané EK je pouze účetní hodnota, kdy převod z EUR na CZK vychází z kurzu platného ke dni odeslání žádosti o platbu EK. Při refundaci do státního rozpočtu se používá kurz platný ke dni zúčtování souhrnných žádostí MF-PCO.

● Čtvrtletní nárůst

Stav prostředků krytých Rozhodnutím / Smlouvou o poskytnutí dotace* v %

vzhledem k celkové alokaci OP v programovém období 2007–2013

k 30. 6. 2015



* Zahrnuty individuální projekty (IP), grantové projekty (GP).

** U OP VaVpI, IOP, OP TP a ROP SZ vztaženo k alokaci před aplikací automatického zrušení závazku v roce 2014.

■ Čtvrtletní nárůst

Zdroj: MSC2007

Stav proplacených prostředků příjemcům* v %

vzhledem k celkové alokaci OP v programovém období 2007–2013

k 30. 6. 2015

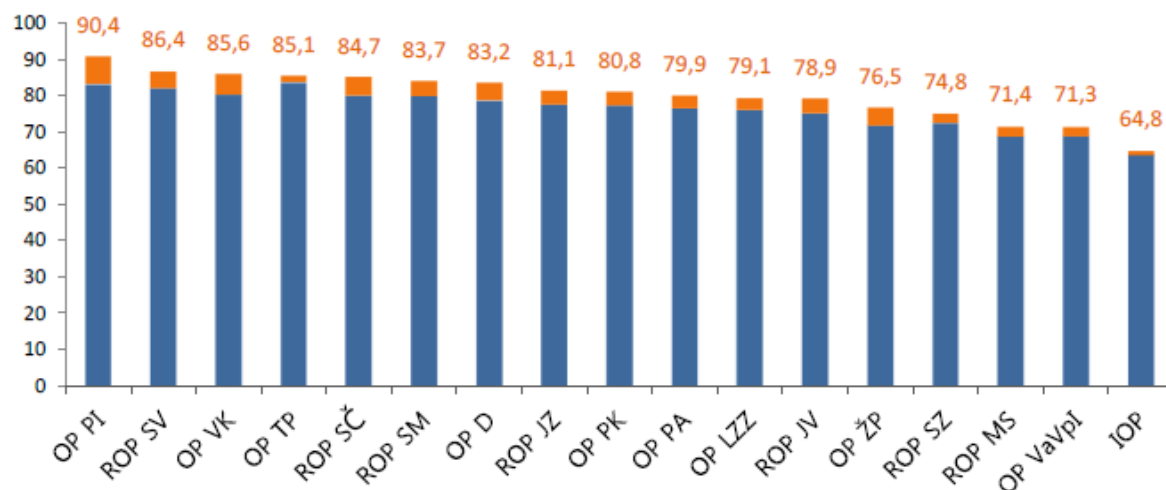

* Zahrnuty průběžné a ex-post platby, jedná se o vyúčtované prostředky.

** U OP VaVpI, IOP, OP TP a ROP SZ vztaženo k alokaci před aplikací automatického zrušení závazku v roce 2014.

■ Čtvrtletní nárůst

Zdroj: MSC2007

Stav zaslaných žádostí do EK* v %

vzhledem k celkové alokaci OP v programovém období 2007–2013

stav k 30. 6. 2015

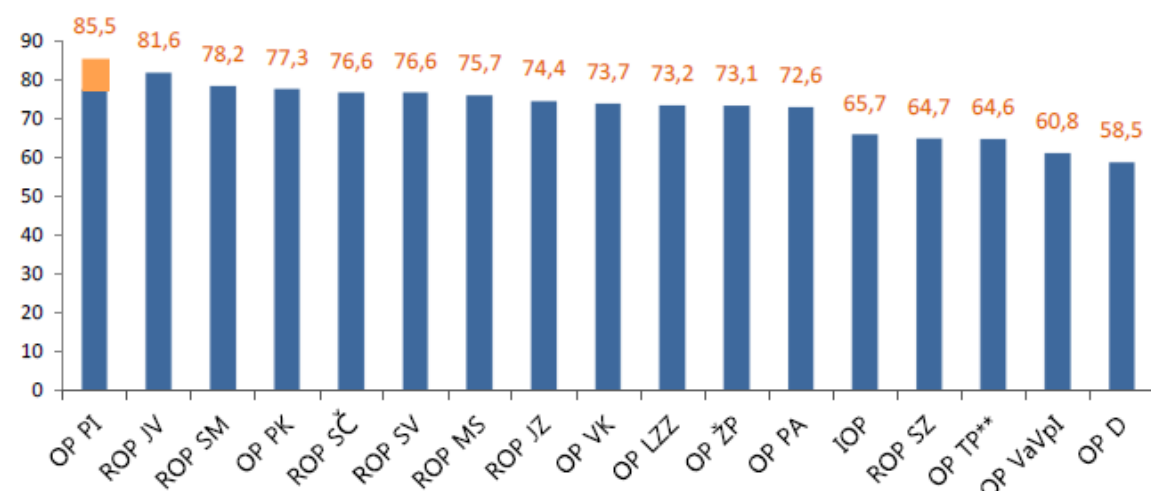

* U OP VaVpI, IOP, OP TP a ROP SZ vztaženo k alokaci před aplikací automatického zrušení závazku v roce 2014.

** U OP TP činil v měsíci březnu podíl 76,1 %, v aktuálních datech bylo zohledněno přeučtování pohledávek za EK.

■ Čtvrtletní nárůst

Zdroj: MF-PCO

A.2 Evropské strukturální a investiční fondy (ESIF) - období 2014 – 2020

Jedněmi z nejvýznamnějších kapitol evropského rozpočtu v období 2014-2020 jsou i ty, jež obsahují fondy zaměřené na podporu politiky soudržnosti, politiky rozvoje venkova a Společné námořní a rybářské politiky. Souhrnně se tyto fondy nově nazývají „**Evropské strukturální a investiční fondy**“, ve zkratce **ESIF**. Členění a náplň těchto fondů se oproti jejich zaměření v minulém období příliš nemění:

- **EFRR** (Evropský fond pro regionální rozvoj) bude soustředěn zejména na podporu produktivních investic převážně pro malé a střední podniky, budování infrastruktur pro základní služby občanům a podnikatelům, investice do výzkumu a vývoje, do zajištění vnitřního potenciálu regionů a pro vytváření sítí, spolupráce a výměnu zkušeností;
- cílem **ESF** (Evropský sociální fond) je podpořit vysokou úroveň zaměstnanosti a kvalitních zaměstnání, mobilitu pracovních sil, povzbudit k vyšší úrovni vzdělávání a výcviku, podporovat rovnost pohlaví, rovné příležitosti a nediskriminaci a podpořit sociální začleňování a boj s chudobou;
- **FS** (Fond soudržnosti) bude zacílen na investice do infrastruktury v oblastech životního prostředí, dopravní infrastruktury evropského významu a efektivního využívání energie;
- cílem **EZFRV** (Evropský zemědělský fond pro rozvoj venkova) je podpora konkurenceschopnosti zemědělství, udržitelné nakládání s přírodními zdroji a vyvážený rozvoj venkovských území;
- podpora **ENRF** (Evropský námořní a rybářský fond) bude v ČR zaměřena na podporu akvakultury, která bude konkurenceschopná, životaschopná a sociálně i environmentálně udržitelná, a podpoří rozvoj území.

Záměrem Evropské unie je, aby fondy ESIF maximálním možným způsobem přispěly k naplňování strategie EU 2020 – Strategie pro inteligentní a udržitelný růst podporující začlenění, což je dlouhodobá vize rozvoje Evropské unie. Toto zajímavé čtení je dostupné na adrese http://ec.europa.eu/europe2020/index_cs.htm a je z velké části určující pro nastavení programového období 2013 – 2020. Představu o využití fondů ESIF ve prospěch strategie EU 2020 zpracoval každý stát do podoby **Dohody o partnerství**, kterou posoudila a schválila Evropská komise. K jejímu naplňování, tj. naplňování tematických cílů, pak přispějí **jednotlivé programy**. Pro Českou republiku byly z ESIF vyčleněny prostředky ve výši téměř **24 miliard eur**. Rozčlenění této alokace mezi jednotlivé programy sloužící k naplňování jednotlivých tematických cílů strategie zobrazuje přiložená tabulka.



ESIF 2014–2020

Evropský fond pro regionální rozvoj EFRR	Evropský sociální fond ESF	Fond soudržnosti FS	Evropský zemědělský fond pro rozvoj venkova EZFRV	Evropský námořní a rybářský fond ENRF
11,94 mld. €	3,43 mld. €	6,26 mld. €	2,17 mld. €	0,03 mld. €

celkem 23,83 mld. €

Tematické cíle

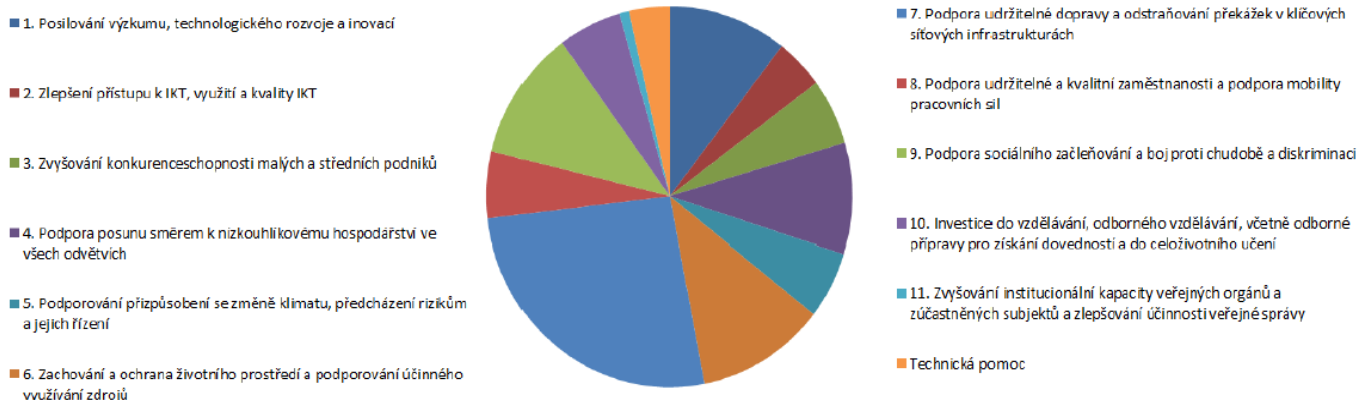

Programy 2014–2020

Program	Alokace v mld. EUR	Tematické cíle
Integrovaný regionální operační program	4,63	2, 4, 5, 6, 7, 9, 10, 11
OP Doprava	4,70	7
OP Životní prostředí	2,64	4, 5, 6
OP Podnikání a inovace pro konkurenceschopnost	4,33	1, 2, 3, 4, 7
OP Zaměstnanost	2,13	8, 9, 11
OP Výzkum, vývoj a vzdělávání	2,78	1, 9, 10
OP Technická pomoc	0,22	-
OP Praha - pól růstu ČR	0,20	1, 4, 8, 9, 10
Program rozvoje venkova	2,17	1, 3, 4, 5, 6, 8, 9, 10
OP Rybářství	0,03	3, 6

Žadatelé se budou moci ucházet i o další evropské finanční prostředky, a to zejména v rámci cíle 2 „Evropská územní spolupráce.“



Programy Evropské územní spolupráce

Cíl 2: Evropská územní spolupráce v České republice

Programy přeshraniční spolupráce	Programy nadnárodní spolupráce	Programy meziregionální spolupráce
ČR – Polsko € 226,2 mil.	Central Europe 2020 € 246,6 mil.	INTERREG Europe € 359,3 mil.
Sasko – ČR € 157,9 mil.	DANUBE € 202,1 mil.	ESPO 2020 € 41,4 mil.
Bavorsko – ČR € 103,4 mil.		INTERACT III € 39,4 mil.
Rakousko – ČR € 97,8 mil.		URBACT III € 74,3 mil.
Slovensko – ČR € 90,1 mil.		

Úplný výčet programů pro programové období 2014 – 2020 je vymezen usnesením vlády ČR č. 867 ze dne 28. listopadu 2012:

1. [Operační program Podnikání a inovace pro konkurenceschopnost](#), řízený Ministerstvem průmyslu a obchodu;
2. [Operační program Výzkum, vývoj a vzdělávání](#), řízený Ministerstvem školství, mládeže a tělovýchovy;
3. [Operační program Zaměstnanost](#), řízený Ministerstvem práce a sociálních věcí;
4. [Operační program Doprava](#), řízený Ministerstvem dopravy;
5. [Operační program Životní prostředí](#), řízený Ministerstvem životního prostředí;
6. [Integrovaný regionální operační program](#), řízený Ministerstvem pro místní rozvoj;
7. [Operační program Praha - pól růstu ČR](#), řízený Magistrátem hlavního města Prahy;
8. [Operační program Technická pomoc](#), řízený Ministerstvem pro místní rozvoj;
9. [Operační program Rybářství 2014-2020](#), řízený Ministerstvem zemědělství;
10. [Program rozvoje venkova](#), řízený Ministerstvem zemědělství;
11. [Operační program přeshraniční spolupráce mezi Českou republikou a Polskou republikou](#), řízený Ministerstvem pro místní rozvoj;
12. [Operační program přeshraniční spolupráce mezi Slovenskou republikou a Českou republikou](#), koordinovaný na území České republiky Ministerstvem pro místní rozvoj;
13. [Operační program přeshraniční spolupráce mezi Rakouskou republikou a Českou republikou](#), koordinovaný na území České republiky Ministerstvem pro místní rozvoj;
14. [Operační program přeshraniční spolupráce mezi Svobodným státem Bavorsko a Českou republikou](#), koordinovaný na území České republiky Ministerstvem pro místní rozvoj;
15. [Operační program přeshraniční spolupráce mezi Svobodným státem Sasko a Českou republikou](#), koordinovaný na území České republiky Ministerstvem pro místní rozvoj;

16. [Operační program nadnárodní spolupráce Central Europe](#), koordinovaný na území České republiky Ministerstvem pro místní rozvoj;
17. [Operační program nadnárodní spolupráce Danube](#), koordinovaný na území České republiky Ministerstvem pro místní rozvoj (schválen dodatečně usnesením vlády ČR č. 447 ze dne 12. června 2013);
18. [Operační programy meziregionální spolupráce](#), koordinované na území České republiky Ministerstvem pro místní rozvoj.
19. [ESPON 2020](#)
20. [Operační program INTERACT III](#)

Novinky v programovém období 2014-2020 a porovnání s obdobím 2007-2013

- a) **Aplikace územní dimenze a integrovaných nástrojů¹**: smyslem je realizace provázaných investic v území, na které bude možno čerpat prostředky z vícero fondů/operačních programů a reflektování specifických potřeb a problémů území vč. efektivního využití jeho potenciálu. Zjednodušeně řečeno, finanční prostředky bude možné získat z operačních programů nově ve větší míře skrze tzv. integrované nástroje nebo prostřednictvím individuálních projektů jako tomu bylo v minulém období. Každý operační program bude mít stanovenou alokaci jak na individuální projekty, tak na integrované nástroje. Územní dimenze pak znamená, že podpora nebude dostupná plošně, ale pouze na základě vyhodnocení potřeb a koncentrovaně do určitých segmentů. Tzn. např. podpora sociálního bydlení pouze v sociálně vyloučených lokalitách, podpora vybavení IZS pouze v územích ohrožených živelnými pohromami, investice do kapacit předškolního vzdělávání pouze v oblastech demografického růstu.
- b) **Redukce počtu operačních programů**: sloučení 7 regionálních operačních programů (ROP) a jednoho tematického integrovaného operačního programu (IOP) do jednoho integrovaného regionálního operačního programu (IROP) s cílem efektivnějšího řízení investic v regionech, dále sloučení 2 operačních programů pro Prahu do jednoho, stejně tak i dvou operačních programů pro VaV a vzdělávání taktéž do jednoho operačního programu – viz tab. níže.
- c) Posílení témat výzkumu, vývoje a inovací, podpory MSP, využívání environmentálně šetrných technologií (OZE, nízkouhlíkové technologie) a energetické efektivity
- d) **Ambice o zjednodušení čerpání finančních prostředků z ESIF fondů pro žadatele a příjemce**: jednotné metodické prostředí pro všechny operační programy, komunikace a kompletní administrace v rámci jednotného elektronického systému MS2014+, první fáze posuzování (hodnocení) projektu bez administrativních složitostí, atd.
- e) **Centrálním koordinátorem pro všechny operační programy bude MMR** – koordinace a provázanost vyhlásování výzev, stanovení harmonogramu výzev na webu MMR minimálně na půl roku dopředu, transparentnější hodnocení projektů – výsledky dostupné žadatelům, atp.

¹ Nástroje pro realizaci integrovaných strategií rozvoje území – **Integrovaná územní investice (ITI)** pro Prahu, Brno, Plzeň, Ostravu vč. jejich funkčního zázemí + urbánní oblasti Ústecko-Chomutovské, Hradecko-Pardubické a Olomoucké aglomerace, dále **Integrovaný plán rozvoje území (IPRÚ)** pro ostatní krajská města a Mladou Boleslav a **Komunitně vedený místní rozvoj (CLLD)** pro venkovské území pokryté MAS.



Programy 2007-2013	Programy 2014-2020
OP Doprava	OP Doprava
OP Životní prostředí	OP Životní prostředí
OP Podnikání a inovace	OP Podnikání a inovace pro konkurenceschopnost
OP Výzkum a vývoj pro inovace	OP Výzkum, vývoj a vzdělávání
OP Vzdělávání pro konkurenceschopnost	
OP Lidské zdroje a zaměstnanost	OP Zaměstnanost
OP Technická pomoc	OP Technická pomoc
Program rozvoje venkova	Program rozvoje venkova
OP Rybářství	OP Rybářství
Integrovaný operační program	Integrovaný regionální operační program
ROP Severozápad	
ROP Severovýchod	
ROP Moravskoslezsko	
ROP Střední Morava	
ROP Střední Čechy	
ROP Jihovýchod	
ROP Jihozápad	
OP Praha Konkurenceschopnost	OP Praha pól růstu
OP Praha Adaptabilita	

Důrazně doporučujeme všem vážným zájemcům prostudovat a sledovat oficiální stránky MMR ke strukturálním fondům, kde jsou uveřejňovány všechny informace potřebné ke zpracování a podání projektů: [Stránky MMR o strukturálních fondech EU](#)

A.2.1 Operační program Životní prostředí (OPŽP)

Kontakt:

Zprostředkující subjekt OP Životní prostředí:

Státní fond životního prostředí ČR,
Olbrachtova 2006/9,
148 00 Praha 4,
tel.: +420 267 994 300, fax: +420 272 936 597, infolinka: 800 260 500

Řídící orgán OP Životní prostředí:

Ministerstvo životního prostředí,
Vršovická 65,
100 10 Praha 10,
tel.: +420 267 121 111, fax: +420 267 310 308

Základní informace o programu:

Hlavním cílem realizace Operačního programu Životní prostředí 2014-2020 je ochrana a zajištění kvalitního a zdravého prostředí pro život obyvatel České republiky, podpora efektivního využívání zdrojů a eliminace negativních dopadů lidské činnosti na životní prostředí a s tím související zmírňování dopadů změn klimatu. OP ŽP 2014-2020 zároveň slouží i jako významný nástroj pro naplňování finančně náročných požadavků vyplývajících ze směrnic ES/EU.

OP ŽP 2014-2020 svým zaměřením navazuje na OPŽP 2007-2013 a využívá získaných zkušeností, které směřují k nastavení efektivního a kvalitního systému podpory ochrany životního prostředí, který bude zároveň podporovat směřování k inteligentnímu a udržitelnému růstu a ke zvýšení ekonomické, sociální a územní koheze. Oproti předchozímu OPŽP 2007-2013 je více koncentrován na identifikované prioritní problémy (u kterých je navíc očekávána dostatečná absorpční kapacita a vzájemná synergie), zejména v PO 2 (**Snížení emisí z lokálního vytápění domácností**) a PO5 (snížení energetické náročnosti budov a zvýšení využití obnovitelných zdrojů energie).

OPŽP 2014-2020 reaguje na aktuální environmentální výzvy spojené zejména se zvyšujícím se rizikem dopadů změny klimatu a klade proto velký důraz na opatření v oblastech mitigace (omezování emisí přímých i nepřímých skleníkových plynů v rámci PO2 a PO5) i adaptace na očekávané dopady změny klimatu (v rámci PO1 a PO4).

Podrobné informace o programu:

[Aktuální nabídka podpory](#)

[Detailní informace](#)

[Operační program Životní prostředí 2014-2020 - Verze 9](#)

Finanční alokace OPŽP na léta 2014-2020 činí přibližně **2,64 mld. EUR** (cca 73 mld. Kč).

A.2.1.1 PRIORITNÍ OSA 1: Zlepšování kvality vody a snižování rizika povodní

INVESTIČNÍ PRIORITA 1 prioritní osy 1: Zachování a ochrana životního prostředí a podporování účinného využívání zdrojů: investicemi do vodního hospodářství s cílem plnit požadavky acquis Unie v oblasti životního prostředí a řešením potřeb investic, které podle zjištění členských států přesahují rámec těchto požadavků.

INVESTIČNÍ PRIORITA 2 prioritní osy 1: Podporování přizpůsobení se změně klimatu, předcházení rizikům a řízení rizik podporou investic zaměřených na řešení konkrétních rizik, zajištěním odolnosti vůči katastrofám a vývojem systémů pro zvládnání katastrof.

A.2.1.1.1 Specifický cíl 1.1: Snížit množství vypouštěného znečištění do povrchových i podzemních vod z komunálních zdrojů a vnos znečišťujících látek do povrchových a podzemních vod – Výzva č. 80

Podrobné informace:

<http://www.opzp.cz/vyzvy/80-vyzva>

Výzva se vztahuje na individuální integrované projekty v rámci Integrovaných územních investic (ITI). Výzva se vztahuje na individuální integrované projekty (celkové způsobilé výdaje projektu do 50 mil. EUR včetně DPH). Minimální výše způsobilých realizačních výdajů činí pro aktivitu 1.1.1. 4 mil. Kč a pro aktivitu 1.1.2. 1 mil. Kč (bez DPH). Výzva je průběžná (nesoutěžní) s čtvrtletním cyklem vyhodnocení žádostí.

Alokace (maximální celková dotace z prostředků EU) na schválené projekty je vyhlášena ve výši 370 mil. Kč. Celková alokace je pro jednotlivé ITI strategie rozdělena následovně: **ITI Plzeňské metropolitní oblasti 200 mil. Kč a ITI Hradecko-pardubické aglomerace 170 mil. Kč.**

Cílem je dosažení dobrého stavu vod, který je popsán chemickým a ekologickým stavem či potenciálem.

Typy podporovaných projektů a aktivit

- **aktivita 1.1.1:** výstavba kanalizace za předpokladu existence vyhovující čistírny odpadních vod v aglomeraci, výstavba kanalizace za předpokladu související výstavby, modernizace a intenzifikace čistírny odpadních vod včetně decentralizovaných řešení likvidace odpadních vod (domovní čistírny odpadních vod nebudou podporovány),
- **aktivita 1.1.2:** výstavba, modernizace a intenzifikace čistíren odpadních vod.

Žadatelem mohou být:

- Obce a města
- Dobrovolné svazky obcí
- Městské části hl. m. Prahy
- Příspěvkové organizace
- Obchodní společnosti ovládané z více jak 50 % obcemi a městy nebo jinými veřejnoprávními subjekty

Uzávěrka žádostí:

2. ledna 2019.

A.2.1.1.2 Specifický cíl 1.2: Zajistit dodávky pitné vody v odpovídající jakosti a množství – Výzva č. 81

Podrobné informace:

<http://www.opzp.cz/vyzvy/81-vyzva>

Výzva se vztahuje na individuální integrované projekty v rámci Integrovaných územních investic (ITI). Výzva se vztahuje na individuální integrované projekty (celkové způsobilé výdaje projektu do 50 mil. EUR včetně DPH). Minimální výše způsobilých realizačních výdajů činí 3 mil. Kč (bez DPH). Výzva je průběžná (nesoutěžní) s čtvrtletním cyklem vyhodnocení žádostí.

Alokace (maximální celková dotace z prostředků EU) na schválené projekty je vyhlášena ve výši 30 mil. Kč.

Cílem je zvýšit počet obyvatel zásobovaných pitnou vodou odpovídající jakosti, zvýšit zabezpečení stability dodávky pitné vody, a to zejména v oblastech, kde není vybudován veřejný vodovod a nejsou kvalitní vodní zdroje, a v oblastech, kde dochází k problémům s dodávkou v době sucha.

Popis podporovaných aktivit:

- **Aktivita 1.2.1:** výstavba a modernizace úpraven vody a zvyšování kvality zdrojů pitné vody včetně výstavby a modernizace systémů (technická opatření) pro ochranu zdrojů pitné vody v jejich bezprostřední blízkosti, sloužících veřejné potřebě,
- **Aktivita 1.2.2:** výstavba a dostavba přívaděčů a rozvodných sítí pitné vody včetně souvisejících objektů sloužících veřejné potřebě.

Žadatelem mohou být:

- Obce/města
- Dobrovolné svazky obcí
- Městské části hl. města Prahy

- Příspěvkové organizace
- Obchodní společnosti vlastněné z více než 50 % majetku obcemi a městy nebo jinými veřejnoprávními subjekty

Termín uzávěrky:

2. ledna 2019.

A.2.1.1.3 Specifický cíl 1.3: Zajistit povodňovou ochranu intravilánu – Výzva č. 82

Podrobné informace:

<http://www.opzp.cz/vyzvy/82-vyzva>

Výzva se vztahuje na individuální integrované projekty v rámci Integrovaných územních investic (ITI). Výzva se vztahuje na individuální integrované projekty (celkové způsobilé výdaje projektu do 50 mil. EUR včetně DPH). Minimální výše způsobilých realizačních výdajů činí 200 tis. Kč (bez DPH). Výzva je průběžná (nesoutěžní).

Alokace (maximální celková dotace z prostředků EU) na schválené projekty je vyhlášena ve výši 299 mil. Kč. Celková alokace je pro jednotlivé ITI strategie rozdělena následovně: ITI Brněnské metropolitní oblasti 120 mil. Kč a ITI Praha ve výši 179 mil. Kč.

Cílem je omezit riziko nepříznivých účinků spojených s povodněmi, zejména na lidské zdraví a na život, životní prostředí, kulturní dědictví, hospodářskou činnost a infrastrukturu.

Typy podporovaných projektů a aktivit:

- **Aktivita 1.3.1 – Zprůtočnění nebo zvýšení retenčního potenciálu koryt vodních toků a přílehlých niv, zlepšení přirozených rozlivů**

Typy podporovaných projektů:

- realizace opatření podporujících přirozený tlumivý rozliv povodní v nivách (např. snížení kapacity koryta a rozliv do údolní nivy, vytváření povodňových koryt, tůní),
- zvýšení kapacity koryta složeným profilem, vložení stěhovavé (meandrující) kynety pro běžné průtoky v intravilánu obcí; úpravy nevhodného opevnění,
- zvýšení členitosti a zlepšení morfologie koryta vodních toků; na některých místech s tvorbou mokřin a tůní,
- umožnění povodňových rozlivů do nivních ploch (v intravilánu tzv. povodňové parky, v extravilánu do volné krajiny).

- **Aktivita 1.3.2 – Hospodaření se srážkovými vodami v intravilánu a jejich další využití namísto jejich urychleného odvádění kanalizací do toků**

Úplný výčet typů projektů není možné s ohledem na množství technických řešení a různorodost řešených lokalit vytvořit; mezi podporované typy projektů patří například:

- plošná povrchová vsakovací a retenční zařízení doplněná zelení (průleh, nádrž),
- podzemní vsakovací a retenční prostory vyplněné šterkem nebo prefabrikáty,
- vsakovací šachty,
- podzemní retenční nádrže s regulací odtoku do povrchových vod nebo kanalizace.

- **Aktivita 1.3.3 – Obnovení, výstavba a rekonstrukce, případně modernizace vodních děl sloužící povodňové ochraně**

Typy podporovaných projektů:

- výstavba ochranných nádrží (suchých nádrží, retenčních nádrží, poldrů),
Suchá nádrž – Vodní nádrž určená k ochraně před účinky povodní, ve které je celkový objem nádrže téměř shodný se součtem ovladatelného a neovladatelného ochranného prostoru; plní retenční funkci a snižuje povodňový průtok ve vodním toku; může mít v poměru k celkovému objemu zanedbatelné stálé nadržení, které plní krajinnotvornou či ekologickou funkci.
Retenční nádrž – Vodní nádrž určená k ochraně před účinky povodní, která plní retenční funkci a snižuje povodňový průtok ve vodním toku, a ve které objem prostoru stálého nadržení je menší než 20 % celkového objemu nádrže; hladina stálého nadržení přitom plní funkci zajišťující zvýšení bezpečnosti a spolehlivosti hráze vodní nádrže.
Poldr – Uměle vytvořený prostor přiléhající k vodnímu toku, který při povodni zadržuje vodu, plní retenční funkci a snižuje tak povodňový průtok ve vodním toku; po průchodu povodňové vlny se ochranný prostor vyprázdní; záplavová oblast se obvykle zemědělsky nebo lesnický využívá.

Pozn.: v případě výstavby suchých nádrží a retenčních nádrží se musí jednat o vodní díla, jejichž výstavba bude povolena příslušným vodoprávním úřadem.

- vybudování nebo rekonstrukce bezpečnostních přelivů na stávajících vodních nádržích.

Žadatelem mohou být:

- obce,
- kraje,
- dobrovolné svazky obcí,
- organizační složky státu,
- státní podniky,
- veřejné výzkumné instituce,
- městské části hl. města Prahy,
- příspěvkové organizace,
- vysoké školy a školská zařízení,
- nestátní neziskové organizace (obecně prospěšné společnosti, nadace, nadační fondy, ústavy, spolky),
- církve a náboženské společnosti a jejich svazy,
- fyzické osoby podnikající.

Termín uzávěrky:

2. ledna 2019.

INVESTIČNÍ PRIORITY 2 prioritní osy 1: Podporování přizpůsobení se změně klimatu, předcházení rizikům a řízení rizik podporou investic zaměřených na řešení konkrétních rizik, zajištěním odolnosti vůči katastrofám a vývojem systémů pro zvládání katastrof.

A.2.1.1.4 Specifický cíl 1.4: Podpořit preventivní protipovodňová opatření

A.2.1.1.4.1 Výzva č. 63

Podrobné informace:

<http://www.opzp.cz/vyzvy/63-vyzva/dokumenty>

Popis podporovaných aktivit:

- **Aktivita 1.4.3 – Budování a rozšíření varovných, hlásných, předpovědních a výstražných systémů na lokální úrovni, digitální povodňové plány.**

Typy podporovaných projektů

- budování a modernizace systému předpovědní povodňové služby, včetně budování a modernizace měřících stanic,
- budování a rozšíření varovných a výstražných systémů v rámci hlásné povodňové služby na regionální a místní úrovni, tvorba digitálních povodňových plánů včetně naplňování sdílených databází Povodňového informačního systému.
-

Výzva se vztahuje na individuální projekty (celkové způsobilé výdaje projektu do 50 mil. EUR včetně DPH). Minimální výše způsobilých realizačních výdajů činí 200 tis. Kč (bez DPH). Alokace (maximální celková dotace z prostředků EU) na schválené projekty je vyhlášena ve výši 100 mil. Kč.

Žadatelem mohou být:

- Kraje
- Obce a města
- Svazky obcí
- Městské části hl. m. Prahy
- Organizační složky státu
- Státní podniky
- Příspěvkové organizace
- Veřejné výzkumné instituce
- Vysoké školy a školská zařízení
- Nestátní neziskové organizace

Termín uzávěrky:

30. června 2017

A.2.1.1.4.2 Výzva č. 64

Podrobné informace:

<http://www.opzp.cz/vyzvy/64-vyzva/dokumenty>

- **Podporovaná aktivita 1.4.1: Analýza odtokových poměrů včetně návrhů možných protipovodňových opatření**

Typy podporovaných projektů:

- zpracování podkladů pro vymezení území ohroženého zvláštní povodní
- zpracování podkladových analýz na státní a regionální úrovni pro 2. období plánování dle Směrnice Evropského parlamentu a Rady 2007/60/ES, o vyhodnocování a zvládání povodňových rizik (aktualizace vymezení oblastí s významným povodňovým rizikem, mapy rizik a mapy povodňového nebezpečí, návrhy efektivních opatření jako podklad pro plány pro zvládání povodňových rizik, dokumentace oblastí s významným povodňovým rizikem, zpracování podkladů pro aktualizaci plánů pro zvládání povodňových rizik)

Alokace (maximální celková dotace z prostředků EU) na schválené projekty je vyhlášena ve výši 200 mil. Kč. Výzva se vztahuje na individuální projekty (celkové způsobilé výdaje projektu do 50

mil. EUR včetně DPH). Minimální výše způsobilých realizačních výdajů činí 200 tis. Kč (bez DPH).

Žadatelem mohou být:

Príspevkové organizace, státní podniky.

Termín uzávěrky:

17. července 2017

A.2.1.1.4.3 Výzva č. 83

Podrobné informace:

<http://www.opzp.cz/vyzvy/83-vyzva/dokumenty>

Výzva se vztahuje na individuální integrované projekty (celkové způsobilé výdaje projektu do 50 mil. EUR včetně DPH). Minimální výše způsobilých realizačních výdajů činí 200 tis. Kč (bez DPH). Výzva je průběžná (nesoutěžní). Alokace (maximální celková dotace z prostředků EU) na schválené projekty je vyhlášena ve výši 21,25 mil. Kč pro ITI Praha.

Podporovaná aktivita 1.4.3: Budování a rozšíření varovných, hlásných, předpovědních a výstražných systémů na lokální úrovni, digitální povodňové plány.

Žadatelem mohou být:

- kraje,
- obce,
- dobrovolné svazky obcí,
- organizační složky státu,
- státní podniky,
- veřejné výzkumné instituce a výzkumné organizace
- městské části hl. města Prahy,
- příspěvkové organizace,
- vysoké školy,
- nestátní neziskové

Termín uzávěrky:

2. 1. 2019

A.2.1.1.4.4 Výzva č. 46

Podrobné informace:

<http://www.opzp.cz/vyzvy/46-vyzva/dokumenty>

Popis podporovaných aktivit:

- **Podporovaná aktivita 1.4.1: Analýza odtokových poměrů včetně návrhů možných protipovodňových opatření**

Typy podporovaných projektů:

- zpracování podkladů pro stanovení záplavových území a map povodňového ohrožení.

Celkové způsobilé výdaje projektu do 50 mil. EUR včetně DPH). Minimální výše způsobilých realizačních výdajů činí 200 tis. Kč (bez DPH). Výzva je průběžná s čtvrtletním cyklem vyhodnocení žádostí. Alokace (maximální celková dotace z prostředků EU) na schválené projekty je vyhlášena ve výši 100 mil. Kč

Žadatelem mohou být:

Státní podniky - podniky povodí.

Termín uzávěrky:

5. ledna 2018.

A.2.1.2 PRIORITNÍ OSA 2: Zlepšování kvality ovzduší v lidských sídlech

INVESTIČNÍ PRIORITA 1 prioritní osy 2: Zachování a ochrana životního prostředí a podporování účinného využívání zdrojů přijímáním opatření ke zlepšování městského prostředí, revitalizaci měst, regeneraci a dekontaminaci dříve zastavěných území (brownfields, včetně bývalých vojenských oblastí), snížení znečištění ovzduší a podporou opatření ke snížení hluku.

A.2.1.2.1 Specifický cíl 2.1: Snížit emise z lokálního vytápění domácností podílející se na expozici obyvatelstva nadlimitním koncentracím znečišťujících látek – výzva č. 67

Podrobné informace:

<http://www.opzp.cz/vyzvy/67-vyzva>

Cílem je omezit primární emise znečišťujících látek z lokálního vytápění domácností.

Popis podporovaných aktivit:

Náhrada stávajících stacionárních spalovacích zdrojů na pevná paliva v domácnostech.

Výzva se vztahuje na individuální projekty (celkové způsobilé výdaje projektu do 50 mil. EUR včetně DPH). Alokace (maximální celková dotace z prostředků EU) na schválené projekty je vyhlášena ve výši 3 421 980 000 Kč.

Žadatelem mohou být:

- Kraje

Termín uzávěrky:

Je po termínu uzávěrky.

A.2.1.2.2 Specifický cíl 2.2: Snížit emise stacionárních zdrojů podílející se na expozici obyvatelstva nadlimitním koncentracím znečišťujících látek - prodlouženo

Podrobné informace:

<http://www.opzp.cz/vyzvy/8-vyzva>

Cílem je snížit koncentrace znečišťujících látek v ovzduší prostřednictvím omezení resuspenze a emisí znečišťujících látek ze stacionárních zdrojů.

Podporované aktivity:

- náhrada a rekonstrukce stávajících stacionárních zdrojů znečišťování,
- pořízení technologií a změny technologických postupů vedoucí ke snížení emisí
- znečišťujících látek nebo ke snížení úrovně znečištění ovzduší.

Úplný výčet typů projektů není možné s ohledem na množství technických řešení a různorodost stacionárních zdrojů vytvořit; mezi podporované typy projektů patří například:

- Náhrada nebo rekonstrukce spalovacích stacionárních zdrojů znečišťování za účelem snížení emisí TZL, NOX, SO₂, NH₃ a VOC.
- Náhrada nebo rekonstrukce ostatních stacionárních zdrojů znečišťování za účelem snížení emisí TZL, NOX, SO₂, NH₃ a VOC.
- Náhrada nebo rekonstrukce stacionárních zdrojů emitujících těkavé organické látky za účelem snížení emisí TZL, NOX, SO₂, NH₃ a VOC.
- Pořízení dodatečných technologií a změny technologických postupů vedoucí ke snížení emisí a úrovně znečištění TZL, NOX, SO₂, NH₃ a VOC u spalovacích stacionárních zdrojů.
- Pořízení dodatečných technologií a změny technologických postupů vedoucí ke snížení emisí a úrovně znečištění TZL, NOX, SO₂, NH₃ a VOC u ostatních stacionárních zdrojů.
- Pořízení dodatečných technologií a změny technologických postupů vedoucí ke snížení emisí a úrovně znečištění TZL, NOX, SO₂, NH₃ a VOC u stacionárních zdrojů emitujících těkavé organické látky.
- Pořízení technologií ke snižování emisí NH₃ z chovů hospodářských zvířat.
- Omezování prašnosti z plošných zdrojů (dle povahy procesu např. vodní clony, skrápění, odprašovací nebo mlžící zařízení).
- Rozšiřování a rekonstrukce soustav centralizovaného zásobování tepelnou energií.

Důraz je kladen na aplikaci pokročilých nejlepších dostupných technik (BAT) a nově vznikajících technik ve všech relevantních případech s cílem dosažení nejlepších emisních parametrů s ohledem na technické možnosti zdrojů.

Cílová území: území celé ČR se zaměřením na sídelní útvary (města, obce)

Minimální výše způsobilých realizačních výdajů činí 100 tis. Kč bez DPH. Alokace na schválené projekty je vyhlášena ve výši 2,5 mld. Kč.

Žadatelem mohou být:

- kraje
- obce,
- dobrovolné svazky obcí,
- organizační složky státu,
- státní podniky,
- veřejné výzkumné instituce,
- veřejnoprávní instituce,
- městské části hl. města Prahy,
- příspěvkové organizace,
- vysoké školy, školy a školská zařízení,
- nestátní neziskové organizace (obecně prospěšné společnosti, nadace, nadační fondy, ústavy, spolky),
- církve a náboženské společnosti a jejich svazy,
- podnikatelské subjekty,
- obchodní společnosti a družstva,

- fyzické osoby podnikající.

Termín uzávěrky:

Je po termínu uzávěrky.

A.2.1.2.3 Specifický cíl 2.3: Zlepšit systém sledování, hodnocení a předpovídání vývoje kvality ovzduší, počasí a klimatu a ozonové vrstvy Země – Výzva č. 79**Podrobné informace:**

<http://www.opzp.cz/vyzvy/79-vyzva/dokumenty>

Systémy sledování, hodnocení a předpovídání vývoje kvality ovzduší a počasí slouží mimo jiné k vyhodnocování současného stavu, předpovědi budoucího vývoje v krátkodobém a v dlouhodobém horizontu a také k vyhodnocování účinnosti opatření ke zlepšení kvality ovzduší.

Typy podporovaných projektů a aktivit:

- a) výstavba a obnova systémů sledování kvality ovzduší a souvisejících meteorologických aspektů v celorepublikovém či regionálním měřítku (zejména monitorovací sítě, laboratoře, zabezpečení sběru vzorků a přenosu dat, technika pro primární zpracování dat, jejich archivaci a prezentaci),
- b) pořízení a aktualizace systémů určených pro hodnocení kvality ovzduší a posouzení dopadů opatření ke zlepšení kvality ovzduší (zejména tvorba, aktualizace a vývoj databází, softwaru pro zpracování dat, modelování a simulaci),
- c) podpora obnovy a rozvoje systémů pro archivaci a zpracování údajů o znečišťování ovzduší (emisních dat) jak standardních znečišťujících látek, tak skleníkových plynů,
- d) realizace infrastruktury pro identifikaci zdrojů znečišťování (zejména monitorovací technika, laboratoře, zabezpečení sběru a zpracování vzorků a přenosu dat), správu a zpracování dat a pro vývoj a zdokonalování nástrojů pro modelování atmosféry,
- e) realizace integrovaných systémů a budování společné infrastruktury pro sledování kvality ovzduší a souvisejících meteorologických aspektů, výstražné, regulační a předpovědní systémy, modelování s vysokým rozlišením a identifikaci zdrojů znečišťování, podpora implementace opatření vyplývajících z plánů a programů ke zlepšení kvality ovzduší v koordinaci s příhraničními regiony Polské republiky a Slovenské republiky (např. v rámci programu LIFE pro střední Evropu).

Celkové způsobilé výdaje projektu do 50 mil. EUR včetně DPH. Minimální výše způsobilých realizačních výdajů činí 100 000 Kč (bez DPH). Alokace (maximální celková dotace z prostředků EU) na schválené projekty je vyhlášena ve výši 200 mil. Kč.

Žadatelem mohou být:

- Kraje
- Obce a města
- Svazky obcí
- Městské části hl. m. Prahy
- Organizační složky státu
- Státní podniky
- Příspěvkové organizace
- Veřejné výzkumné instituce
- Veřejnoprávní instituce
- Vysoké školy a školská zařízení

- Nestátní neziskové organizace

Termín uzávěrky:

20. prosince 2017.

A.2.1.3 PRIORITY OSA 3 - Odpady a materiálové toky, ekologické zátěže a rizika

INVESTIČNÍ PRIORITY 1 prioritní osy 3: Zachování a ochrana životního prostředí a podporování účinného využívání zdrojů investicemi do odpadového hospodářství s cílem plnit požadavky acquis Unie v oblasti životního prostředí a řešením potřeb investic, které podle zjištění členských států přesahují rámec těchto požadavků.

INVESTIČNÍ PRIORITY 2 prioritní osy 3: Podporování přizpůsobení se změně klimatu, předcházení rizikům a řízení rizik podporou investic zaměřených na řešení konkrétních rizik, zajištěním odolnosti vůči katastrofám a vývojem systémů pro zvládnání katastrof.

INVESTIČNÍ PRIORITY 3 prioritní osy 3: Podporování přizpůsobení se změně klimatu, předcházení rizikům a jejich řízení podporou investic zaměřených na řešení konkrétních rizik, zajištěním odolnosti vůči katastrofám a vývojem systémů krizového řízení

A.2.1.3.1 Specifický cíl 3.1: Prevence vzniku odpadů

A.2.1.3.1.1 Výzva č. 68

Podrobné informace:

<http://www.opzp.cz/vyzvy/68-vyzva>

Popis podporovaných aktivit:

- **Podporovaná aktivita 3.1.1: Předcházení vzniku komunálních odpadů**

V rámci podporované aktivity 3.1.1 bude možno podporovat projekty zaměřené na:

- Předcházení vzniku biologicky rozložitelných komunálních odpadů prostřednictvím domácích kompostérů pro občany (nikoliv kompostéry pro veřejnou zeleň). V rámci výzvy není možné podpořit výstavbu či dovybavení komunitní kompostárny. V rámci projektu není možné pořídit svozový prostředek ani manipulační techniku. Vztahuje se pouze na biologicky rozložitelné materiály rostlinného původu (v rámci hodnotících kritérií je bráno jako 1 složka). V rámci projektu je možné pořídit štěpkovač přiměřeného výkonu, který bude používán pouze v souvislosti s předmětem projektu. Štěpkovač nemůže být hlavním předmětem projektu, ale pouze dodatkovým zařízením, který nevytváří vlastní kapacitu.
- Předcházení vzniku textilního a oděvního odpadu, a to prostřednictvím rozšíření/vybudování sběrné sítě kontejnerů. V rámci projektu je možné sbírat použité oblečení (např. kabáty, kusy spodního a vrchního oblečení, páry bot), použité textilní výrobky (např. deky, závěsy, povlečení), hračky a knihy. V rámci hodnotících kritérií je bráno jako jedna složka. V rámci projektu bude možné podpořit přiměřený svozový prostředek.
- Budování míst pro předcházení vzniku komunálních odpadů. Jedná se o centra pro opětovné použití výrobků nebo systémy opětovného použití výrobků, které budou napojeny na konkrétní obce. V rámci projektů lze pořídit přiměřenou svozovou a

manipulační techniku. Cílem projektu je motivovat občany, aby darovali nepotřebné funkční věci ze svých domácností před jejich vyhozením a zároveň podpořit zájem si podobný výrobek odebrat.

- Zavádění tzv. systému „door-to-door“ (systém předcházení vzniku domovních odpadů u občanů, tzv. ode dveří ke dveřím). Tento systém může být kombinován s projekty míst pro předcházení vzniku komunálních odpadů.

Pro podporovanou aktivitu 3.1.1 dále platí, že:

- Svozový prostředek v rámci projektů předcházení vzniku odpadů nesmí být používán k jiným účelům než těm, které jsou specifikovány v rámci projektového záměru žádosti. Svozový prostředek nemůže být hlavním předmětem projektu, ale pouze dodatkovým zařízením, který nevytváří vlastní kapacitu.
- Nákladovost projektového záměru musí odpovídat charakteru předmětu a rozsahu projektu, cenám obvyklým v daném odvětví a místě realizace a zásadám 3E.
- V případě projektů na pořízení domácích kompostérů musí být součástí Analýzy potenciálu produkce odpadů jasný výpočet, který doloží potenciální produkci biomasy, která bude kompostovatelná v kompostérech a zároveň výpočet, který doloží, že pořizované kompostéry jsou schopny tuto potenciální produkci pokrýt. Jako maximální roční kapacita kompostérů bude akceptována maximálně 0,6t (na vstupu) na 1m³ kompostéru.
- U projektů předcházení vzniku komunálních odpadů je nutný souhlas obce, na jejímž katastru dochází k realizaci projektu.

- **Podporovaná aktivita 3.1.2: Předcházení vzniku průmyslových odpadů**

V rámci podporované aktivity 3.1.2 bude možno podporovat projekty zaměřené na:

- realizace nebo modernizace technologie, jejichž výstupem bude menší množství produkovaného odpadu na jednotku výrobku při dané výrobní technologii. Projekt musí být zaměřen na předcházení vzniku průmyslových odpadů, které doposud vznikají při dané výrobní činnosti.

Změna výrobní technologie musí přinést redukcí vzniku průmyslového odpadu, nikoliv změnu nakládání s odpadem (např. z odstranění na využití).

Pro podporovanou aktivitu 3.1.2 dále platí, že:

- V případě podpory prevence vzniku průmyslových odpadů budou podporovány technologie, které zajistí snížení množství odpadů, které vznikají jako nedílná součást výroby, alespoň o 15 % (bude požadováno vyjádření v měrných jednotkách, a to v tunách odpadu/rok). Důraz bude kladen na aplikaci pokročilých nejlepších dostupných technik (BAT) s cílem dosažení nejlepších environmentálních parametrů.
- Součástí podkladů žádosti je u projektů prevence vzniku průmyslových odpadů souhlasné stanovisko Odboru odpadů Ministerstva životního prostředí ČR. Podklady a žádost o vydání tohoto stanoviska MŽP je nutné předložit MŽP nejpozději do 1. 6. 2017.
- V případě projektů předcházení vzniku průmyslových odpadů bude součástí žádosti doložení ročního hlášení o odpadech za poslední dva roky, ze kterých bude patrný dosavadní způsob nakládání s odpady, které při dané výrobě přímo vznikají. Roční hlášení bude žadatel dokládat každoročně po celou dobu udržitelnosti projektu.

Specifika výzvy:

V rámci této výzvy nelze podpořit jako svozový, manipulační nebo energetický prostředek nákup traktoru nebo malotraktoru. Veškerý materiál, se kterým bude v rámci projektu nakládáno, musí být od občanů přebírán bezúplatně.

Výzva se vztahuje na individuální projekty (celkové způsobilé výdaje projektu do 50 mil. EUR včetně DPH). Minimální výše způsobilých realizačních výdajů činí 500 tis. Kč (bez DPH). Alokace (maximální celková dotace z prostředků EU) na schválené projekty je vyhlášena ve výši 600 mil. Kč.

Pro účel hodnocení bude alokace poměrově rozdělena mezi aktivity dle jednotlivých sad hodnotících kritérií. Poměrové rozdělení bude provedeno na základě požadavků na dotaci v rámci přijatých žádostí, které úspěšně prošly věcným hodnocením. Vzniknou dílčí alokace pro každou skupinu typových projektů. Projekty v každé jednotlivé skupině budou seřazeny dle obdržených bodů. Dělicí čára mezi projekty doporučenými a nedoporučenými k podpoře bude navržena v každé skupině na úrovni vypočtené dílčí alokace.

Žadatelem mohou být:

- Projekty předcházení vzniku biologicky rozložitelných odpadů rostlinného původu prostřednictvím domácích kompostérů pro občany budou moci předkládat pouze veřejné subjekty - **kraje, obce, města, dobrovolné svazky obcí, městské části hl. města Prahy, příspěvkové organizace zřízené městy a ostatními veřejnoprávními subjekty, obchodní korporace vlastněné ze 100 % městy a ostatními veřejnoprávními subjekty.**
- U ostatních typů projektů bez omezení - detailní soupis přijatelných příjemců podpory je uveden v platné verzi Pravidel pro žadatele a příjemce v OPŽP 2014 - 2020.

Termín uzávěrky:

31. 7. 2017

A.2.1.3.1.2 Výzva č. 84

Podrobné informace:

[Podrobné informace](#)

Popis podporovaných aktivit:

- **Podporovaná aktivita 3.1.1: Předcházení vzniku komunálních odpadů**

V rámci podporované aktivity 3.1.1 bude možno podporovat projekty zaměřené na:

- Předcházení vzniku biologicky rozložitelných komunálních odpadů prostřednictvím domácích kompostérů pro občany (nikoliv kompostéry pro veřejnou zeleň). V rámci výzvy není možné podpořit výstavbu či dovybavení komunitní kompostárny. V rámci projektu není možné pořídit svozový prostředek ani manipulační techniku. Vztahuje se pouze na biologicky rozložitelné materiály rostlinného původu (v rámci hodnotících kritérií je bráno jako 1 složka). V rámci projektu je možné pořídit štěpkovač přiměřeného výkonu, který bude používán pouze v souvislosti s předmětem projektu. Štěpkovač nemůže být hlavním předmětem projektu, ale pouze dodatkovým zařízením, který nevytváří vlastní kapacitu.
- Předcházení vzniku textilního a oděvního odpadu, a to prostřednictvím rozšíření/vybudování sběrné sítě kontejnerů. V rámci projektu je možné sbírat použité oblečení (např. kabáty, kusy spodního a vrchního oblečení, páry bot), použité textilní výrobky (např. deky, závěsy, povlečení), hračky a knihy. V rámci hodnotících kritérií je bráno jako jedna složka. V rámci projektu bude možné podpořit přiměřený svozový prostředek.
- Budování míst pro předcházení vzniku komunálních odpadů. Jedná se o centra pro opětovné použití výrobků nebo systémy opětovného použití výrobků, které budou

napojeny na konkrétní obce. V rámci projektů lze pořídit přiměřenou svozovou a manipulační techniku. Cílem projektu je motivovat občany, aby darovali nepotřebné funkční věci ze svých domácností před jejich vyhozením a zároveň podpořit zájem si podobný výrobek odebrat.

- Zavádění tzv. systému „door-to-door“ (systém předcházení vzniku domovních odpadů u občanů, tzv. ode dveří ke dveřím). Tento systém může být kombinován s projekty míst pro předcházení vzniku komunálních odpadů.

Pro podporovanou aktivitu 3.1.1 dále platí, že:

- Svozový prostředek v rámci projektů předcházení vzniku odpadů nesmí být používán k jiným účelům než těm, které jsou specifikovány v rámci projektového záměru žádosti. Svozový prostředek nemůže být hlavním předmětem projektu, ale pouze dodatkovým zařízením, který nevytváří vlastní kapacitu.
- Nákladovost projektového záměru musí odpovídat charakteru předmětu a rozsahu projektu, cenám obvyklým v daném odvětví a místě realizace a zásadám 3E.
- V případě projektů na pořízení domácích kompostérů musí být součástí Analýzy potenciálu produkce odpadů jasný výpočet, který doloží potenciální produkci biomasy, která bude kompostovatelná v kompostérech a zároveň výpočet, který doloží, že pořizované kompostéry jsou schopny tuto potenciální produkci pokrýt. Jako maximální roční kapacita kompostérů bude akceptována maximálně 0,6t (na vstupu) na 1m³ kompostéru.
- U projektů předcházení vzniku komunálních odpadů je nutný souhlas obce, na jejímž katastru dochází k realizaci projektu

Cílová území:

Území ITI Olomoucké aglomerace

Výzva se vztahuje na individuální integrované projekty (celkové způsobilé výdaje projektu do 50 mil. EUR včetně DPH). Minimální výše způsobilých realizačních výdajů činí 500 tis. Kč (bez DPH). Alokace (maximální celková dotace z prostředků EU) na schválené projekty je vyhlášena ve výši 30 mil. Kč.

Žadatelem mohou být:

- Projekty předcházení vzniku biologicky rozložitelných odpadů rostlinného původu prostřednictvím domácích kompostérů pro občany budou moci předkládat pouze veřejné subjekty - *kraje, obce, města, dobrovolné svazky obcí, městské části hl. města Prahy, příspěvkové organizace zřízené městy a ostatními veřejnoprávními subjekty, obchodní korporace vlastněné ze 100 % městy a ostatními veřejnoprávními subjekty.*
- U ostatních typů projektů bez omezení - detailní soupis přijatelných příjemců podpory je uveden v platné verzi Pravidel pro žadatele a příjemce v OPŽP 2014 - 2020.

Termín uzávěrky:

2. 1. 2019.

A.2.1.3.2 Specifický cíl 3.2: Zvýšit podíl materiálového a energetického využití odpadů – Výzva č. 85

Podrobné informace:

[Podrobné informace](#)

Popis podporovaných aktivit:

- **Podporovaná aktivita 3.2.1: Výstavba a modernizace zařízení pro sběr, třídění a úpravu odpadů**

V rámci podporované aktivity bude možno podporovat projekty zaměřené na:

- Výstavbu/modernizaci (s navýšením kapacity) sběrných dvorů. Do hodnocení projektu budou započítáni trvale žijící obyvatelé, kteří nemají možnost využít služby jiného sběrného dvora, a kteří jsou zároveň z obcí vzdálených do 15 km. U projektů typů sběrných dvorů je vždy zajištěno minimálně shromažďování papíru, skla, plastů, kovů, objemného odpadu, nebezpečných složek KO, prostor pro místo zpětného odběru elektrických a elektronických zařízení. V rámci projektu lze pořídit i technologie, které zjednodušují nakládání s odpady (např. lis, štěpkovač, drtič, nakladač či manipulátor přiměřeného výkonu). Traktory jsou neuznatelným nákladem. Žadatel musí doložit písemný souhlas obce o zapojení do projektu, což bude také uvedeno v analýze potenciálu produkce odpadů.
- Systémy pro separaci/oddělení sběr (bez svozových prostředků) komunálního odpadu a odpadu podobného komunálnímu odpadu (jedná se o sběr biologicky rozložitelných komunálních odpadů (BRKO), plastů, papíru, skla, kovů, textilu a nápojových kartonů). Jedná se o odpady zahrnující následující katalogová čísla: BRKO 20 01 08, 20 01 25, 20 01 38, 20 02 01, 20 03 02; papír a lepenka 15 01 01, 20 01 01; plasty 15 01 02, 20 01 39; sklo 15 01 07, 20 01 02; nápojové kartony (vícevrstevné obaly) 15 01 01, 15 01 05, 20 01 01, textil 15 01 09, 20 01 10, 20 01 11; kovy 15 01 04, 20 01 40 a objemný odpad 20 03 07. U projektů separace kovů musí být zajištěna prokazatelná spolupráce žadatele s obcí na umístění nádob v rámci „separačních hnízd“ systému nakládání s komunálním odpadem v obci. Maximální objem jedné nádoby na separaci kovů činí 3,5 m³, nádoba musí být uzavřená.
- Systémy pro separaci a svoz (včetně svozových prostředků) komunálního odpadu a odpadu podobného komunálnímu odpadu (jedná se o sběr biologicky rozložitelných komunálních odpadů (BRKO), plastů, papíru, skla, kovů, textilu a nápojových kartonů. Komunální odpad a odpad podobný komunálnímu odpadu zahrnuje následující katalogová čísla: BRKO 20 01 08, 20 01 25, 20 01 38, 20 02 01, 20 03 02; papír a lepenka 15 01 01, 20 01 01; plasty 15 01 02, 20 01 39; sklo 15 01 07, 20 01 02; nápojové kartony (vícevrstevné obaly) 15 01 01, 15 01 05, 20 01 01, textil 15 01 09, 20 01 10, 20 01 11; kovy 15 01 04, 20 01 40 a objemný odpad 20 03 07. U projektů separace kovů musí být zajištěna prokazatelná spolupráce žadatele s obcí na umístění nádob v rámci „separačních hnízd“ systému nakládání s komunálním odpadem v obci. Maximální objem jedné nádoby na separaci kovů činí 3,5 m³, nádoba musí být uzavřená. Projekty separace a svozu výše zmíněných odpadů zahrnují nádoby včetně svozového prostředku. Jako svozový, manipulační nebo energetický prostředek nelze v rámci této výzvy podpořit traktor nebo malotraktor.
- Výstavbu/modernizaci (s navýšením kapacity) třídících a dotřídňovacích linek pro separaci komunálních odpadů a odpadů podobných komunálnímu odpadu (zahrnuje následující katalogová čísla: papír a lepenka 15 01 01, 20 01 01; plasty 15 01 02, 20 01 39, kovy 15 01 04, 20 01 40, nápojové kartony (vícevrstevné obaly) 15 01 01, 15 01 05, 20 01 01). Žadatel v rámci žádosti o podporu projektu zařízení na dotřídění odpadů předloží potvrzení o záměru dodávek budoucích dodavatelů odpadů, v rozsahu pokrytí minimálně poloviny roční kapacity podporovaného zařízení uvažované pro komunální odpad a odpad podobný komunálnímu odpadu.

- **Podporovaná aktivita 3.2.2: Výstavba a modernizace zařízení pro materiálové využití odpadů**

V rámci podporované aktivity bude možno podporovat projekty zaměřené na:

- Výstavba/vybavení/modernizace zařízení pro materiálové využití ostatních odpadů (vyjma skla, skupiny odpadů 17 z katalogu odpadů a podskupiny 16 01 z katalogu odpadů). V rámci zařízení pro materiálové využití ostatních odpadů nebudou podporovány kompostárny či jiná zařízení, kde bude využíván BRO nebo BRKO. Podíl materiálově využitých odpadů z celkové hmotnosti odpadů vstupujících do zařízení musí být minimálně 50 %.
- **Podporovaná aktivita 3.2.3: Výstavba a modernizace zařízení na energetické využití odpadů a související infrastruktury.**

V rámci podporované aktivity bude možno podporovat:

- Výstavbu, modernizaci nebo dovybavení bioplynových stanic. Budou podporovány pouze takové bioplynové stanice, které budou na vstupu do zařízení nakládat s odpady minimálně z 25 % z celkové kapacity zařízení.
- **Podporovaná aktivita 3.2.4: Výstavba a modernizace zařízení pro nakládání s nebezpečnými odpady včetně zdravotnických odpadů (vyjma skládkování).**

V rámci podporované aktivity bude možno podporovat projekty zaměřené na:

- Nakládání s nebezpečnými odpady včetně zdravotnických odpadů v zařízeních, u nichž bude vystupující upravený a stabilizovaný odpad alespoň z 50 % využit materiálově, energeticky nebo ve spalovně NO. Součástí projektu může být podpořena nezbytně nutná související infrastruktura. Tato infrastruktura bude moci být používána striktně pouze za účelem plnění předmětu podpory.

Výzva se vztahuje na individuální integrované projekty (celkové způsobilé výdaje projektu do 50 mil. EUR včetně DPH). Minimální výše způsobilých realizačních výdajů činí 500 tis. Kč (bez DPH). Výzva je průběžná (nesoutěžní) s čtvrtletním cyklem vyhodnocení žádostí. Alokace (maximální celková dotace z prostředků EU) na schválené projekty je vyhlášena ve výši 450 mil. Kč.

Cílová území:

Území ITI Olomoucké aglomerace, ITI Brněnské metropolitní oblasti, ITI Ostravské aglomerace.

Žadatelem mohou být:

- Kraje
- Obce a města
- Svazky obcí
- Městské části hl. m. Prahy
- Organizační složky státu
- Státní podniky
- Státní organizace
- Příspěvkové organizace
- Veřejné výzkumné instituce
- Veřejnoprávní instituce
- Vysoké školy a školská zařízení
- Nestátní neziskové organizace
- Círky a náboženské společnosti a jejich svazy
- Obchodní společnosti a družstva
- Podnikatelské subjekty

- Fyzické osoby - podnikající

Termín uzávěrky:

2. 1. 2019.

A.2.1.3.3 Specifický cíl 3.3: Rekultivovat staré skládky

A.2.1.3.3.1 Výzva č. 76

Podrobné informace:

<http://www.opzp.cz/vyzvy/76-vyzva/dokumenty>

Výzva se vztahuje na individuální projekty (celkové způsobilé výdaje projektu do 50 mil. EUR včetně DPH). Minimální výše způsobilých realizačních výdajů činí 500 tis. Kč (bez DPH). Výzva je kolová, s jednokolovým modelem hodnocení žádostí. Alokace (maximální celková dotace z prostředků EU) na schválené projekty je vyhlášena ve výši 200 mil. Kč.

V rámci podporované aktivity budou podporované projekty rekultivace starých skládek (stará skládka, na kterou byl ukládán odpad před účinností zákona č. 238/1991 Sb. a provoz skládky byl ukončen před účinností zákona č. 238/1991 Sb., nebo nejpozději v termínu a způsobem dle § 15 odst. 1 a 2 zákona č. 238/1991 Sb.).

Podporovány budou pouze takové projekty, které z provedené analýzy rizik prokážou přijatelnou míru rizika dle Metodického pokynu MŽP Analýza rizik kontaminovaného území.

Určení výše podpory: Max. 85 % celkových způsobilých veřejných výdajů.

Žadatelem mohou být:

- Kraje
- Obce a města
- Svazky obcí
- Městské části hl. m. Prahy
- Organizační složky státu
- Státní podniky
- Státní organizace
- Příspěvkové organizace
- Veřejné výzkumné instituce
- Veřejnoprávní instituce
- Vysoké školy a školská zařízení
- Nestátní neziskové organizace
- Círky a náboženské společnosti a jejich svazy
- Obchodní společnosti a družstva
- Podnikatelské subjekty
- Fyzické osoby – podnikající

Uzávěrka žádostí:

30. 6. 2017

A.2.1.3.3.2 Výzva č. 24

Podrobné informace:

<http://www.opzp.cz/vyzvy/24-vyzva>

Podporované aktivity:

- rekultivace starých skládek (technicky nedostatečně zabezpečených).

Příklady podporovaných projektů:

- rekultivace starých skládek technicky nezabezpečených, které byly provozovány před účinností zákona č. 238/1991 Sb. nebo nejpozději v termínu a způsobem dle § 15 odst. 1 a 2 zákona č. 238/1991 Sb.

Cílová území: území celé ČR

Minimální výše způsobilých realizačních výdajů činí 500 tis. Kč bez DPH. Alokace na schválené projekty je vyhlášena ve výši 359 mil. Kč.

Žadatelem mohou být:

- Kraje
- Obce a města
- Svazky obcí
- Městské části hl. m. Prahy
- Organizační složky státu
- Státní podniky
- Státní organizace
- Příspěvkové organizace
- Veřejné výzkumné instituce
- Veřejnoprávní instituce
- Vysoké školy a školská zařízení
- Nestátní neziskové organizace
- Círky a náboženské společnosti a jejich svazy
- Obchodní společnosti a družstva
- Podnikatelské subjekty
- Fyzické osoby - podnikající.

Uzávěrka žádostí:

Je po termínu uzávěrky.

A.2.1.3.4 Specifický cíl 3.4: Dokončit inventarizaci a odstranit ekologické zátěže**A.2.1.3.4.1 Výzva č. 65****Podrobné informace:**

<http://www.opzp.cz/vyzvy/65-vyzva>

Popis podporovaných aktivit:**Podporovaná aktivita 3.4.2: Realizace průzkumných prací (včetně doprůzkumů), analýzy rizik**

V rámci podporované aktivity bude možno podporovat projekty zaměřené na:

- realizaci průzkumných a doprůzkumných prací a zpracování analýz rizik kontaminovaných nebo potenciálně kontaminovaných lokalit. Projektované průzkumné a doprůzkumné práce

mají rozsah kategorie A, B, eventuálně C, dle metodického pokynu MŽP pro průzkum kontaminovaného území.

Podporovaná aktivita 3.4.3: Sanace vážně kontaminovaných lokalit

V rámci podporované aktivity bude možno podporovat projekty zaměřené na:

- sanaci nejvážněji kontaminovaných lokalit, u kterých byla analýzou rizik ověřena kontaminace představující neakceptovatelné riziko pro lidské zdraví či ekosystémy a kterým byla přidělena priorita A3, A2. Ověření využitelnosti a využití intenzifikačních sanačních technologií.

Uznatelným nákladem v rámci projektové přípravy není Analýza rizika kontaminované lokality, pokud se její realizace aktivně neúčastnilo OERES MŽP. Závěry předložené Analýzy rizik musí být vždy schváleny OERES MŽP. Uznatelným nákladem není nákup pozemků a staveb.

Projekty sanací či analýz rizik (realizace průzkumných prací) černých skládek jsou nezpůsobilým nákladem.

Výzva se vztahuje na individuální projekty (celkové způsobilé výdaje projektu do 50 mil. EUR včetně DPH). Minimální výše způsobilých realizačních výdajů činí 500 tis. Kč (bez DPH). Alokace (maximální celková dotace z prostředků EU) na schválené projekty je vyhlášena ve výši 400 mil. Kč.

Alokace je dále rozdělena:

Podporovaná aktivita 3.4.2: realizace průzkumných prací, analýzy rizik – 20 mil. Kč.

Podporovaná aktivita 3.4.3: sanace vážně kontaminovaných lokalit – 380 mil. Kč

Určení výše podpory: Max. 85 % celkových způsobilých veřejných výdajů.

Žadatelem mohou být:

- Kraje
- Obce a města
- Svazky obcí
- Městské části hl. m. Prahy
- Organizační složky státu
- Státní podniky
- Státní organizace
- Příspěvkové organizace
- Veřejné výzkumné instituce
- Veřejnoprávní instituce
- Vysoké školy a školská zařízení
- Nestátní neziskové organizace
- Círky a náboženské společnosti a jejich svazy
- Obchodní společnosti a družstva
- Podnikatelské subjekty
- Fyzické osoby – podnikající

Uzávěrka žádostí:

od 3. 4. 2017 (9:00) do 30. 6. 2017 (20:00)

A.2.1.3.4.2 Výzva č. 77

Podrobné informace:

<http://www.opzp.cz/vyzvy/77-vyzva>

Popis podporovaných aktivit:

Podporovaná aktivita 3.4.1: kategorizace priorit kontaminovaných míst podle závažnosti

V rámci podporované aktivity bude možno podporovat projekty zaměřené na:

- realizaci komplexní inventarizace všech kontaminovaných a potenciálně kontaminovaných lokalit, jejímž výstupem bude databáze těchto lokalit. Na základě informací získaných o kontaminaci a jejích dopadech budou lokality v databázi kategorizovány do priorit. Zároveň bude probíhat průběžná aktualizace již evidovaných lokalit.

Výzva se vztahuje na individuální projekty (celkové způsobilé výdaje projektu do 50 mil. EUR včetně DPH). Minimální výše způsobilých realizačních výdajů činí 500 tis. Kč (bez DPH).

Alokace (maximální celková dotace z prostředků EU) na schválené projekty je vyhlášena ve výši 150 mil. Kč.

Určení výše podpory: Max. 85 % celkových způsobilých veřejných výdajů.

Žadatelem mohou být:

- příspěvkové organizace MŽP

Uzávěrka žádostí:

od 3. 4. 2017 (9:00) do 30. 8. 2017 (20:00)

A.2.1.3.4.3 Výzva č. 86

Podrobné informace:

<http://www.opzp.cz/vyzvy/86-vyzva>

Výzva se vztahuje na individuální integrované projekty (celkové způsobilé výdaje projektu do 50 mil. EUR včetně DPH). Minimální výše způsobilých realizačních výdajů činí 500 tis. Kč (bez DPH). Výzva je průběžná (nesoutěžní) s čtvrtletním cyklem vyhodnocení žádostí.

Alokace (maximální celková dotace z prostředků EU) na schválené projekty je vyhlášena ve výši 200 mil. Kč.

Výzva se vztahuje na individuální integrované projekty v rámci Integrovaných územních investic (ITI).

V ČR stále zůstává velké množství starých ekologických zátěží, u nichž není znám rozsah rizik pro životní prostředí a lidské zdraví, anebo jsou tato rizika natolik závažná, že je nezbytné tyto staré ekologické zátěže odstranit.

Popis podporovaných aktivit:

- **Podporovaná aktivita 3.4.2: realizace průzkumných prací (včetně doprůzkumů), analýzy rizik**

Projekty musí splnit minimálně uvedená kritéria základních podmínek, která jsou uvedena v kapitole Obecná kritéria přijatelnosti v Pravidlech pro žadatele a příjemce.

V rámci podporované aktivity bude možno podporovat projekty zaměřené na:

- realizaci průzkumných a do průzkumných prací a zpracování analýz rizik kontaminovaných nebo potenciálně kontaminovaných lokalit. Projektované průzkumné a do průzkumné práce mají rozsah kategorie A, B dle metodického pokynu MŽP pro průzkum kontaminovaného území.

- **Podporovaná aktivita 3.4.3: sanace vážně kontaminovaných lokalit**

Projekty musí splnit minimálně uvedená kritéria základních podmínek, která jsou uvedena v kapitole Obecná kritéria přijatelnosti v Pravidlech pro žadatele a příjemce.

V rámci podporované aktivity bude možno podporovat projekty zaměřené na:

- sanace nejvážněji kontaminovaných lokalit, u kterých byla analýzou rizik ověřena kontaminace představující neakceptovatelné riziko pro lidské zdraví či ekosystémy a kterým byla přidělena priorita A3, A2. Ověření využitelnosti a využití intenzifikačních sanačních technologií.

Pro podporovanou aktivitu 3.4.3 dále platí, že:

Uznatelným nákladem v rámci projektové přípravy není Analýza rizika kontaminované lokality, pokud se její realizace aktivně neúčastnilo OERES MŽP. Závěry předložené Analýzy rizik musí být schváleny OERES MŽP.

Uznatelným nákladem není nákup pozemků a staveb.

Cílová území:

Ústecko-Chomutovská aglomerace.

Žadatelem mohou být:

- Kraje
- Obce a města
- Svazky obcí
- Městské části hl. m. Prahy
- Organizační složky státu
- Státní podniky
- Státní organizace
- Příspěvkové organizace
- Veřejné výzkumné instituce
- Veřejnoprávní instituce
- Vysoké školy a školská zařízení
- Nestátní neziskové organizace
- Círky a náboženské společnosti a jejich svazy
- Obchodní společnosti a družstva
- Podnikatelské subjekty
- Fyzické osoby - podnikající

Termín uzávěrky:

2. 1. 2019.

A.2.1.3.5 Specifický cíl 3.5: Snížit environmentální rizika a rozvíjet systémy jejich řízení – Výzva č. 18

Podrobné informace:

<http://www.opzp.cz/vyzvy/18-vyzva>

Cílem je rozvoj, inovace a aplikace technologií a postupů přispívajících ke zvýšení bezpečnosti při nakládání s chemickými látkami a tím k omezování a snižování environmentálních rizik.

Typy podporovaných projektů a aktivit:

- náhrada nebo rekonstrukce zařízení (stacionární technické nebo technologické jednotky, ve které je nebezpečná chemická látka vyráběna, zpracovávána, používána, přepravována nebo skladována), s cílem zvýšení bezpečnosti provozu, snížení míry rizika nad rámec standardů a norem společenství,
- vytvoření informačních systémů, znalostních portálů a SW nástrojů pro tvorbu a aplikaci nových metodik a postupů v managementu chemických látek a prevenci závažných chemických havárií,
- vytvoření expertních center REACH a center prevence rizik - infrastruktura pro institucionální zázemí implementace REACH a prevence závažných chemických havárií,
- rekonstrukce nebo nákup technologií pro omezení průmyslového znečištění (souvislost s BAT a IPPC).

Typy podporovaných projektů:

Úplný výčet typů projektů není možné s ohledem na množství technických řešení jednoznačně definovat; mezi podporované typy projektů patří například:

- rekonstrukce zařízení výroby s nebezpečnými chemickými látkami,
- rekonstrukce chladicího zařízení - změnou chladiva, snížením množství kapalného čpavku, náhradou chladicího zařízení, modernizací rozvodů,
- protipožární izolace zásobníků LPG,
- vybudování bezpečného stáčení vstupních surovin a nových produktů,
- rekonstrukce skladovacích nádrží vč. realizace havarijních jímek,
- rekonstrukce skladů hořlavých kapalin,
- rekonstrukce skladovacích nádrží kapalných uhlovodíků,
- rekonstrukce skladů kapalných průmyslových hnojiv,
- výstavba zabezpečených skladů agrochemikálií,
- modernizace zabezpečovacího zařízení u vlečky pro přepravu nebezpečných látek,
- znalostní portály - vytvoření uceleného znalostního systému nebezpečných chemických látek pro potřeby implementace nařízení CLP s ohledem na specifika GHS, TDG a na požadavky prevence závažných havárií,
- informační systémy pro podporu prevence závažných havárií,
- vytvoření expertních center REACH pro hodnocení rizik chemických látek,
- vybavení pracoviště pro hodnocení rizik chemických látek,
- rekonstrukce nebo nákup technologií vedoucích ke snížení průmyslového znečištění, např. průmyslové ČOV.

Cílová území: území celé ČR mimo hl. města Prahy

Minimální výše způsobilých realizačních výdajů činí 100 tis. Kč bez DPH. Alokace na schválené projekty je vyhlášena ve výši 60 mil. Kč.

Žadatelem mohou být:

- Kraje
- Obce a města
- Svazky obcí
- Organizační složky státu
- Státní podniky
- Státní organizace
- Příspěvkové organizace

- Veřejné výzkumné instituce
- Vysoké školy a školská zařízení
- Nestátní neziskové organizace
- Círky a náboženské společnosti a jejich svazy
- Obchodní společnosti a družstva
- Fyzické osoby - podnikající
- Obecně prospěšné společnosti, nadace, nadační fondy
- Společenství vlastníků jednotek
- Zájmová sdružení právnických osob

Termín uzávěrky:

Je po termínu uzávěrky.

A.2.1.4 PRIORITNÍ OSA 4 - Ochrana a péče o přírodu a krajinu

INVESTIČNÍ PRIORITA 1 prioritní osy 4: Zachování a ochrana životního prostředí a podporování účinného využívání zdrojů ochranou a obnovou biologické rozmanitosti a půdy a podporou ekosystémových služeb, včetně prostřednictvím sítě NATURA 2000 a ekologických infrastruktur.

A.2.1.4.1 Specifický cíl 4.1: Zajistit příznivý stav předmětu ochrany národně významných chráněných území

A.2.1.4.1.1 Výzva č. 78

Podrobné informace:

<http://www.opzp.cz/vyzvy/78-vyzva>

Výzva se vztahuje na individuální projekty (celkové způsobilé výdaje projektu do 50 mil. EUR včetně DPH). Minimální výše způsobilých realizačních výdajů činí 250 tis. Kč (bez DPH).

Výzva je průběžná s čtvrtletním cyklem vyhodnocení žádostí. Alokace (maximální celková dotace z prostředků EU) na schválené projekty je vyhlášena ve výši 1,15 mld. Kč

Popis podporovaných aktivit:

Podporovaná aktivita 4.1.1: Zajišťování péče o NP, CHKO, NPR, NPP (včetně OP) a lokality soustavy Natura 2000 (realizace opatření k zajištění či zlepšení stavu předmětů ochrany včetně tvorby či zlepšení stavu návštěvnické infrastruktury). Dále sběr informací, tvorba informačních a technických nástrojů a podkladů pro zajištění ochrany a péče o NP, CHKO, NPR, NPP (včetně OP) a lokality soustavy Natura 2000 a o cílové organismy.

Cílová území:

Chráněná území národního významu (NP, NPR, NPP, CHKO) a lokality soustavy Natura 2000, mimo území hl. města Prahy.

Žadatelem mohou být:

Agentura ochrany přírody a krajiny ČR, Správa jeskyní ČR, správy národních parků.

Termín uzávěrky:

2. ledna 2019

A.2.1.4.1.2 Výzva č. 31

Podrobné informace:

<http://www.opzp.cz/vyzvy/31-vyzva/dokumenty>

Aktivita 4.1.1: Zajišťování péče o NP, CHKO, NPR, NPP (včetně OP) a lokality soustavy území Natura 2000 (realizace opatření k zajištění či zlepšení stavu předmětů ochrany včetně tvorby či zlepšení stavu návštěvnické infrastruktury). Dále sběr informací, tvorba informačních a technických nástrojů a podkladů pro zajištění ochrany a péče o NP, CHKO, NPR, NPP (včetně OP) a lokality soustavy území Natura 2000 a o cílové organismy.

V rámci specifického cíle bude možno podporovat:

- **I. Implementace soustavy Natura 2000**

Dokončení vyhlášení EVL v rozsahu oblasti podpory 6.1 OPŽP 2007–2013:

- sběr informací a podkladů pro návrh a zajištění vyhlášení a péče,
- příprava plánů nebo zásad péče nebo souhrnu doporučených opatření pro vyhlášené území,
- příprava podkladů k vyhlášení, zajištění vyhlášovacího procesu, geodetické zaměrování hranic,
- vyznačení lokalit v terénu,

- **II. Plánování péče o lokality soustavy území Natura 2000**

- Sběr aktuálních podkladů a informací nezbytných ke kvalitnímu a efektivnímu plánování péče o lokality soustavy Natura 2000, a to včetně monitoringu a mapování stavu přírodních fenoménů a vlivů na ně působících, hodnocení efektivity prováděných opatření, přípravy prováděcích studií, metodických a koncepčních dokumentů, tvorby informačních a technických nástrojů sloužících k ochraně a péči o lokality soustavy území Natura 2000 území národního významu,
- jako součást realizace opatření také osvěta, informování veřejnosti a dotčených subjektů

- **III. Zajištění péče o lokality soustavy území Natura 2000**

Zajištění péče o lokality soustavy Natura 2000 vycházející z plánovací dokumentace, tj. souhrnů doporučených opatření, plánů péče, záchranných programů, smluvní ochrany event. dalších relevantních dokumentů (jsou-li tyto pro dané území již k dispozici), zejména pak:

- péče o bezlesí (např. travní porosty, vřesoviště apod.) cílená na zlepšení jeho kvality a zachování rozlohy,
- péče o lesní společenstva, směřovaná ke zlepšení jejich struktury, druhového složení,
- péče o vodní prvky a mokřadní biotopy,
- péče o dřeviny mimo les,
- speciální péče zaměřená na podporu biodiverzity, podporu cílových stanovišť a druhů,
- likvidace invazních a expanzivních druhů,
- zajištění péče o útvary neživé přírody včetně jeskyní,
- opatření k usměrňování návštěvníků z důvodu eliminace negativního dopadu na předmět ochrany způsobovaného návštěvníky (dřevěné/povalové chodníky, úprava povrchů cest, lávky, zábradlí, schody, žebříky atd.) a/nebo budování či obnova prvků pro interpretaci chráněných území (informační panely, naučné stezky, návštěvnická střediska apod.),
- ostatní specifická opatření směřující ke zlepšení stavu území.

V rámci realizace budou vysazovány geograficky původní a stanovištně vhodné druhy dřevin (u funkčních výsadeb ovocných stromů v zemědělské krajině jsou přípustné pouze staré a krajové odrůdy uvedené v seznamu Standardu AOPK ČR (Řada C02 003)).

V rámci SC 4.1 budou podporována pouze opatření zaměřená na obnovní management, nikoliv management udržovací.

Určení výše podpory: Maximálně 100 % způsobilých nákladů. Minimální výše způsobilých realizačních výdajů činí 250 000 Kč (bez DPH). Alokace (maximální celková dotace z prostředků EU) na schválené projekty je vyhlášena ve výši 250 mil. Kč.

Žadatelem mohou být:

- kraje

Termín uzávěrky:

31. prosince 2017

A.2.1.4.2 Specifický cíl 4.2: Posílit biodiverzitu

A.2.1.4.2.1 Výzva č. 87

Podrobné informace:

<http://www.opzp.cz/vyzvy/87-vyzva>

Výzva se vztahuje na individuální integrované projekty v rámci Komunitně vedeného místního rozvoje (CLLD). Výzva se vztahuje na individuální integrované projekty (celkové způsobilé výdaje projektu do 50 mil. EUR včetně DPH). Minimální výše způsobilých realizačních výdajů činí 100 000 Kč (bez DPH). Výzva je průběžná, s jednokolovým modelem hodnocení žádostí. Hodnocení žádostí provádí Místní akční skupina.

Alokace (maximální celková dotace z prostředků EU) na schválené projekty je vyhlášena ve výši 189 mil. Kč.

Cílem je zastavení úbytku biologické rozmanitosti a degradace ekosystémových služeb.

V rámci specifického cíle bude možno podporovat:

- **Aktivita 4.2.3: Prevence šíření a omezování výskytu invazních druhů bolševník velkolepý a rodu křídlatka** (včetně jejich sledování, hodnocení rizik a tvorby metodických a koncepčních podkladů a nástrojů)

Podporovaná opatření:

- eradikace, popř. regulace invazních druhů bolševník velkolepý a rodu křídlatka (sečení, výřez, aplikace biocidů apod., bezpečná likvidace biomasy aj.), včetně mapování a monitoringu (kontroly úspěšnosti na ošetřených plochách) a přípravy metodik a koncepčních dokumentů pro omezování invazních druhů.
- obnova stanovišť po eradikaci (osev, výsadba autochtonních druhů dřevin) – pouze v odůvodněných případech, kdy je obnova nezbytná pro zamezení znovuuuchycení invazních druhů,
- jako součást realizace opatření také osvěta, informování veřejnosti a dotčených subjektů.

Nelze opětovně financovat projekty, které již byly podpořeny v rámci OPŽP 2007 – 2013 a žadatel se zavázal v době udržitelnosti k plnění cílů podpory.

Žadatelem mohou být:

- kraje,
- obce,
- dobrovolné svazky obcí,
- organizační složky státu (s výjimkou pozemkových úřadů a AOPK ČR),
- státní podniky,
- veřejné výzkumné instituce,
- veřejnoprávní instituce,
- příspěvkové organizace,
- vysoké školy, školy a školská zařízení,
- nestátní neziskové organizace (obecně prospěšné společnosti, nadace, nadační fondy, ústavy, spolky),
- církve a náboženské společnosti a jejich svazy,
- podnikatelské subjekty,
- obchodní společnosti a družstva,
- fyzické osoby podnikající.

Termín uzávěrky:

2. 1. 2020.

A.2.1.4.3 Specifický cíl 4.3: Posílit přirozené funkce krajiny

A.2.1.4.3.1 Výzva č. 52

Podrobné informace:

<http://www.opzp.cz/vyzvy/52-vyzva>

Výzva se vztahuje na individuální projekty (celkové způsobilé výdaje projektu do 50 mil. EUR včetně DPH). Minimální výše způsobilých realizačních výdajů činí 250 000 Kč (bez DPH).

Výzva je průběžná, s jednokolovým modelem hodnocení žádostí. Alokace (maximální celková dotace z prostředků EU) na schválené projekty je vyhlášena ve výši 30 mil. Kč.

Popis podporovaných aktivit:

- **Specifický cíl 4.3 – Posílit přirozené funkce krajiny**

V rámci specifického cíle bude možno podporovat:

➤ **Aktivita 4.3.2: Vytváření, regenerace či posílení funkčnosti krajinných prvků a struktur**

- zpracování plánu ÚSES (včetně aktualizace stávajícího). Plán ÚSES musí být zpracován dle Metodiky vymezování územního systému ekologické stability.

Určení výše podpory: Maximálně 85 % celkových způsobilých výdajů.

Výzva je zaměřená na tvorbu plánů územního systému ekologické stability, které jsou jedním z podkladů pro zpracování územně plánovací dokumentace obcí a podkladem pro realizaci skladebných prvků ÚSES, dále pro provádění pozemkových úprav, pro lesní hospodářské plány, vodohospodářské a jiné dokumenty ochrany a obnovy krajiny. Účelem podpory zpracování plánů ÚSES je vymezit chybějící segmenty skladebných prvků na území ČR a zajistit tak celistvost

tohoto systému a s tím související územní návaznost skladebných prvků ÚSES na hranicích katastrálních území obcí s rozšířenou působností.

Žadatelem mohou být:

- pouze obce s rozšířenou působností

Termín uzávěrky:

3. dubna 2018

A.2.1.4.3.2 Výzva č. 88 - Individuální integrované projekty v rámci Komunitně vedeného místního rozvoje (CLLD)

Podrobné informace:

<http://www.opzp.cz/vyzvy/88-vyzva>

Výzva se vztahuje na individuální integrované projekty v rámci Komunitně vedeného místního rozvoje (CLLD). Výzva se vztahuje na individuální integrované projekty (celkové způsobilé výdaje projektu do 50 mil. EUR včetně DPH). Minimální výše způsobilých realizačních výdajů činí 100 000 Kč (bez DPH).

Výzva je průběžná, s jednokolovým modelem hodnocení žádostí. Hodnocení žádostí provádí Místní akční skupina. Alokace (maximální celková dotace z prostředků EU) na schválené projekty je vyhlášena ve výši 297 mil. Kč.

Cílem je zvýšit ekologickou stabilitu krajiny a obnovit vodní režim krajiny.

Podporovaná opatření:

- **Aktivita 4.3.2: Vytváření, regenerace či posílení funkčnosti krajinných prvků a struktur**
 - výsadby na nelesní půdě zahrnující:
 - založení biocenter a biokoridorů ÚSES nebo jejich částí,
 - zlepšení funkčního stavu biocenter a biokoridorů ÚSES, realizace interakčních prvků podporujících ÚSES,
 - liniové a skupinové výsadby dřevin (stromořadí, remízy, založení nebo obnova krajinného prvku),
 - výsadby posilující ekologicko-stabilizační funkce významných krajinných prvků,

Nelze opětovně financovat projekty, které již byly podpořeny v rámci OPŽP 2007 – 2013 a žadatel se zavázal v době udržitelnosti k plnění cílů podpory.

Žadatelem mohou být:

- V případě opatření „zpracování plánů ÚSES“ jsou oprávněnými žadateli pouze obce s rozšířenou působností jako příslušné orgány ochrany přírody.
- V případě ostatních opatření jsou způsobilými žadateli:
 - kraje,
 - obce,
 - dobrovolné svazky obcí,
 - organizační složky státu (s výjimkou pozemkových úřadů a AOPK ČR),
 - státní podniky,
 - státní organizace,
 - veřejné výzkumné instituce a výzkumné organizace podle zákona č. 130/2002 Sb., podpoře výzkumu, experimentálního vývoje a inovací z veřejných prostředků a o

změně některých souvisejících zákonů (zákon o podpoře výzkumu a experimentálního vývoje a inovací), ve znění pozdějších předpisů, pokud jsou veřejnoprávními subjekty,

- veřejnoprávní instituce,
- příspěvkové organizace,
- vysoké školy, školy a školská zařízení,
- nestátní neziskové organizace (obecně prospěšné společnosti, nadace, nadační fondy, ústavy, spolky),
- církve a náboženské společnosti a jejich svazy,
- podnikatelské subjekty,
- obchodní společnosti a družstva,
- fyzické osoby podnikající.

Termín uzávěrky:

2. ledna 2020

A.2.1.4.3.3 Výzva č. 50

Podrobné informace:

<http://www.opzp.cz/vyzvy/50-vyzva>

Výzva se vztahuje na individuální projekty (celkové způsobilé výdaje projektu do 50 mil. EUR včetně DPH). Minimální výše způsobilých realizačních výdajů činí 250 000 Kč (bez DPH).

Výzva je průběžná, s jednokolovým modelem hodnocení žádostí. Alokace (maximální celková dotace z prostředků EU) na schválené projekty je vyhlášena ve výši 150 mil. Kč.

Popis podporovaných aktivit:

- **Aktivita 4.3.1: Zprůchodnění migračních bariér pro živočichy a opatření k omezení úmrtnosti živočichů spojené s rozvojem technické infrastruktury - vyplývající z Koncepce zprůchodnění říční sítě ČR – aktualizace 2014**
 - výstavba nových rybích přechodů, speciálních rybích přechodů či opatření,
 - zvýšení účinnosti stávajících rybích přechodů, speciálních rybích přechodů či opatření,
 - odstranění migračních překážek na vodních tocích,
 - instalace opatření k usměrnění nebo přemístění ryb a na vodu vázaných obratlovců podporující jejich po proudovou migraci.

V rámci výzvy lze podpořit pouze opatření vyplývající z Koncepce zprůchodnění říční sítě ČR – aktualizace 2014, tedy opatření realizovaná na úsecích migračně významných vodních toků vymezených Koncepcí jako nadregionální prioritní biokoridory a národní prioritní úseky toků.

Žadatelem mohou být:

- kraje,
- obce,
- dobrovolné svazky obcí,
- organizační složky státu (s výjimkou pozemkových úřadů a AOPK ČR),
- státní podniky,
- státní organizace,
- veřejné výzkumné instituce a výzkumné organizace podle zákona č. 130/2002 Sb., podpoře výzkumu, experimentálního vývoje a inovací z veřejných prostředků a o změně některých souvisejících zákonů (zákon o podpoře výzkumu a

experimentálního vývoje a inovací), ve znění pozdějších předpisů, pokud jsou veřejnoprávními subjekty,

- veřejnoprávní instituce,
- příspěvkové organizace,
- vysoké školy, školy a školská zařízení,
- nestátní neziskové organizace⁵¹ (obecně prospěšné společnosti, nadace, nadační fondy, ústavy, spolky),
- církve a náboženské společnosti a jejich svazy,
- podnikatelské subjekty,
- obchodní společnosti a družstva,
- fyzické osoby podnikající.

Termín uzávěrky:

31. července 2017

A.2.1.4.3.4 Výzva č. 51

Podrobné informace:

<http://www.opzp.cz/vyzvy/51-vyzva>

Cílem je zvýšit ekologickou stabilitu krajiny a obnovit vodní režim krajiny.

Celkové způsobilé výdaje projektu do 50 mil. EUR včetně DPH). Minimální výše způsobilých realizačních výdajů činí 250 000 Kč (bez DPH). Výzva je průběžná, s jednokolovým modelem hodnocení žádostí. Alokace (maximální celková dotace z prostředků EU) na schválené projekty je vyhlášena ve výši 500 mil. Kč.

- **Aktivita 4.3.3: Revitalizace a podpora samovolné renaturace vodních toků a niv, obnova ekostabilizačních funkcí vodních a na vodu vázaných ekosystémů – opatření vyplývající z plánů dílčích povodí**
 - vytváření a obnova přírodě blízkých koryt vodních toků (přiměřeně kapacitních, tvarově a hloubkově pestrých) zahrnující eventuální odstranění dřívějších nevhodných úprav (opevnění dna a břehů, ohrázování, příčných překážek), a to včetně zakládání nových břehových porostů nebo rekonstrukce břehových porostů spočívající v nahrazení geograficky nepůvodních druhů geograficky původními podél toku i v přílehlé nivě při respektování přístupů ochrany území před povodněmi,
 - obnova říčních ramen v nivě vodního toku, jejímž cílem je posílení ekologicko-stabilizačních funkcí,
 - posílení ekologicko - stabilizačních funkcí rašelinišť a pramenišť,
 - podpurná opatření na vodním toku a v nivě umožňující přirozené korytotvorné procesy v delším časovém horizontu bez nutnosti plošně rozsáhlých investičních úprav, zejména:
 - vytváření a obnova prvků posilující druhovou biodiverzitu vodních a na vodu vázaných organismů,
 - terénní úpravy koryta (dna) a břehů včetně pomístních zásahů umožňujících proces renaturace vodního toku a nivy včetně zakládání nových břehových porostů nebo rekonstrukce břehových porostů spočívající v nahrazení geograficky nepůvodních druhů geograficky původními apod.

- **Aktivita 4.3.1: Zprůchodnění migračních bariér pro živočichy a opatření k omezování úmrtnosti živočichů spojené s rozvojem technické infrastruktury – opatření vyplývající z plánů dílčích povodí**
 - výstavba nových rybích přechodů, speciálních rybích přechodů či opatření,
 - zvýšení účinnosti stávajících rybích přechodů, speciálních rybích přechodů či opatření,
 - odstranění migračních překážek na vodních tocích,
 - instalace opatření k usměrnění nebo přemístění ryb a na vodu vázaných obratlovců podporující jejich poproudovou migraci.
- **Aktivita 4.3.2: Vytváření, regenerace či posílení funkčnosti krajinných prvků a struktur – opatření vyplývající z plánů dílčích povodí**
 - vytváření a obnova vodních prvků s ekostabilizační funkcí (např. tůň, mokřadů a malých vodních nádrží, které neslouží k chovu ryb nebo slouží jenom k takovému chovu ryb, který neoslabí ekologické funkce nádrží) včetně nepravidelně zaplavovaných území (např. lužních lesů)

Žadatelem mohou být:

- kraje,
- obce,
- dobrovolné svazky obcí,
- organizační složky státu (s výjimkou pozemkových úřadů a AOPK ČR),
- státní podniky,
- státní organizace,
- veřejné výzkumné instituce a výzkumné organizace podle zákona č. 130/2002 Sb., podpoře výzkumu, experimentálního vývoje a inovací z veřejných prostředků a o změně některých souvisejících zákonů (zákon o podpoře výzkumu a experimentálního vývoje a inovací), ve znění pozdějších předpisů, pokud jsou veřejnoprávními subjekty,
- veřejnoprávní instituce,
- příspěvkové organizace,
- vysoké školy, školy a školská zařízení,
- nestátní neziskové organizace⁵¹ (obecně prospěšné společnosti, nadace, nadační fondy, ústavy, spolky),
- církve a náboženské společnosti a jejich svazy,
- podnikatelské subjekty,
- obchodní společnosti a družstva,
- fyzické osoby podnikající.

Termín uzávěrky:

31. července 2017

A.2.1.4.3.5 Výzva č. 13

Podrobné informace:

<http://www.opzp.cz/vyzvy/13-vyzva>

<http://www.opzp.cz/vyzvy/14-vyzva/dokumenty>

Cílem je zvýšit ekologickou stabilitu krajiny a obnovit vodní režim krajiny.

Podporované aktivity:

- Aktivita 4.3.1 - Zprůchodnění migračních bariér pro živočichy a opatření k omezování úmrtnosti živočichů spojené s rozvojem technické infrastruktury

Podporovaná opatření:

- opatření na zprůchodnění migračních bariér pro vybrané druhy živočichů, a to zejména na významných tahových cestách obojživelníků, míst, kde dochází k úhynu kriticky a silně ohrožených druhů apod.,
 - výstavba nových rybích přechodů, speciálních rybích přechodů či opatření,
 - zvýšení účinnosti stávajících rybích přechodů, speciálních rybích přechodů či opatření,
 - odstranění migračních překážek na vodních tocích,
 - instalace opatření k usměrnění nebo přemístění ryb a na vodu vázaných obratlovců podporující jejich poproudou migraci,
 - obnova konektivity vodního toku s nívnými biotopy apod.
- Aktivita 4.3.2 - Vytváření, regenerace či posílení funkčnosti krajinných prvků a struktur.

Podporovaná opatření:

- zpracování plánu ÚSES; plán ÚSES musí být zpracován dle Metodiky vymezení územního systému ekologické stability,
 - založení biocenter a biokoridorů ÚSES zlepšení funkčního stavu biocenter a biokoridorů ÚSES realizace interakčních prvků podporujících ÚSES ,
 - liniové a skupinové výsadby dřevin (stromořadí, větrolamy, břehové porosty, remízy), založení nebo obnova krajinného prvku,
 - zásahy posilující ekologicko-stabilizační funkce významných krajinných prvků,
 - obnova historické cestní sítě s nezpevněným povrchem a její doprovodnou vegetaci umožňující pěší průchod krajinou,
 - vytváření a obnova vodních prvků v krajině s ekostabilizační a retenční funkcí (např. tůň, mokřadů, rybníků a malých vodních nádrží apod.) včetně nepravidelně zatápných území (např. lužní lesy).
- Aktivita 4.3.3 - Revitalizace a podpora samovolné renaturace vodních toků a niv, obnova ekostabilizačních funkcí vodních a na vodu vázaných ekosystémů.

Podporovaná opatření:

- vytváření a obnova přírodě blízkých koryt vodních toků (přiměřeně kapacitních, tvarově a hloubkově pestrých) zahrnující eventuální odstranění dřívějších nevhodných úprav (opevnění dna a břehů, ohrázování, příčných překážek) a to včetně navazujících říčních ramen při respektování přístupů ochrany území před povodněmi,
 - podpůrná opatření na vodním toku a v nivě umožňující přirozené korytotvorné procesy v delším časovém horizontu bez nutnosti plošně rozsáhlých investičních úprav, zejména:
 - zajištění dostatečně širokého pásu nivy pro přirozený vývoj koryta vodního toku,
 - vytváření a obnova prvků posilující druhovou biodiverzitu vodních a na vodu vázaných organismů,
 - terénní úpravy koryta (dna) a břehů včetně pomístních zásahů umožňujících proces renaturace vodního toku apod.
- Aktivita 4.3.4 - Zlepšování druhové, věkové a prostorové struktury lesů (s výjimkou lesů ve vlastnictví státu) zařízených LHP mimo ZCHÚ a území soustavy Natura 2000.

Podporovaná opatření:

- dosadby a podsadby dřevin přirozené druhové skladby včetně zajištění ochrany a nezbytné následné péče,
 - výsadby dřevin přirozené druhové skladby nad rámec minimálního podílu MZD při obnově porostů, včetně zajištění ochrany,
 - rekonstrukce porostů s vnášením dřevin přirozené druhové skladby,
 - provedení výchovného zásahu (prořezávky, probírky do 40, probírky 40 +) se zachováním příznivého počtu dřevin přirozené druhové skladby, zlepšení jejich konkurenční schopnosti v porostu a zajištění přirozené prostorové skladby porostu,
 - vnos stanovištně vhodných keřů do porostních plášťů.
- Aktivita 4.3.5 - Realizace přírodě blízkých opatření vyplývajících z komplexních studií cílených na zpomalení povrchového odtoku vody, protierozní ochranu, a adaptaci na změnu klimatu.

Podporovaná opatření:

- podpora opatření zamezující vodní erozi
- plošnému a soustředěnému povrchovému odtoku (užití travních pásů, průlehů, ...),
- stabilizace drah soustředěného povrchového odtoku (hrázky, terasy, svodné příkopy, ...),
- preventivní opatření (zakládání či obnova mezí, remízů, ...).
- podpora opatření zamezující větrné erozi
- obnova či zakládání větrolamů

Cílová území: území celé ČR, mimo území hl. města Prahy

Výzva č. 13 - Výše podpory je max. 100 % způsobilých nákladů. Minimální výše způsobilých realizačních výdajů činí 250 tis. Kč bez DPH. Alokace na schválené projekty je vyhlášena ve výši 1,25 mld. Kč.

Podpora aktivity 4.3.3.

Žadatelem mohou být:

- kraje,
- obce,
- příspěvkové organizace,
- dobrovolné svazky obcí,
- státní podniky,
- vysoké školy, školy a školská zařízení
- organizační složky státu (s výjimkou pozemkových úřadů a AOPK ČR),
- veřejné výzkumné instituce,
- veřejnoprávní instituce
- nestátní neziskové organizace (obecně prospěšné společnosti, nadace, nadační fondy, ústavy, spolky),
- církve a náboženské společnosti a jejich svazy,
- obchodní společnosti a družstva,
- podnikatelské subjekty,
- fyzické osoby podnikající.

Termín uzávěrky:

Výzva č. 13 – 2. kolo (do 31. prosince 2017)

Průběžná s dvoukolovým modelem.

A.2.1.4.4 Specifický cíl 4.4: Zlepšit kvalitu prostředí v sídlech – výzva č. 56

Podrobné informace:

<http://www.opzp.cz/vyzvy/56-vyzva>

Cílem je posílit biodiverzitu a ekosystémové funkce znehodnocených ekosystémů v sídlech, resp. jejich ekologickou stabilitu.

V rámci specifického cíle bude možno podporovat:

- **Aktivita 4.4.1: Revitalizace funkčních ploch a prvků sídelní zeleně**
 - Zakládání/obnova funkčně propojených ploch a prvků veřejně přístupné sídelní zeleně (vč. vodních prvků a ploch):
 - zakládání a obnova ploch a prvků veřejné zeleně (parků, zahrad, sadů, uličních stromořadí, alejí, lesoparků, remízů, průlehů) a zlepšení jejich funkčního stavu liniovými, skupinovými i soliterními výsadbami stromů doprovázenými založením nebo obnovou zatravněných ploch nebo ošetřením stromů či výsadbami keřů a realizace funkčních propojení přírodních ploch a prvků,
 - jako součást realizace zeleně obnova a zakládání doprovodných vodních prvků a ploch přírodě blízkého charakteru (vytvoření vodních a mokřadních biotopů - tůň/jezírek, mokřadů, průlehů a jiných terénních sníženin, částí vodních toků, drobných retenčních nádrží na srážkovou vodu apod. prostorově začleněných a funkčně provázaných s realizovanými plochami zeleně, které zároveň zvyšují retenční potenciál sídelního prostředí a zpomalují odtok srážkové vody),
 - jako součást realizace zeleně opatření na podporu biodiverzity.

V rámci SC 4.4 budou podporována pouze opatření zaměřená na obnovní management, nikoliv management udržovací.

Výzva se vztahuje na individuální projekty (celkové způsobilé výdaje projektu do 50 mil. EUR včetně DPH). Minimální výše způsobilých realizačních výdajů činí 250 000 Kč (bez DPH). Výzva je kolová, s jednokolovým modelem hodnocení žádostí.

Alokace (maximální celková dotace z prostředků EU) na schválené projekty je vyhlášena ve výši 300 mil. Kč.

Žadatelem mohou být:

- kraje,
- obce,
- příspěvkové organizace,
- dobrovolné svazky obcí,
- státní podniky,
- vysoké školy, školy a školská zařízení
- organizační složky státu (s výjimkou pozemkových úřadů a AOPK ČR),
- veřejné výzkumné instituce,
- veřejnoprávní instituce
- nestátní neziskové organizace (obecně prospěšné společnosti, nadace, nadační fondy, ústavy, spolky),
- církve a náboženské společnosti a jejich svazy,
- obchodní společnosti a družstva,
- podnikatelské subjekty,
- fyzické osoby podnikající.

Termín uzávěrky:

Je po termínu uzávěrky.

A.2.1.5 PRIORITNÍ OSA 5 - Energetické úspory

INVESTIČNÍ PRIORITA 1 prioritní osy 5: Podporování přechodu na nízkouhlíkové hospodářství ve všech odvětvích podporou energetické účinnosti, inteligentních systémů hospodaření s energií a využívání energie z obnovitelných zdrojů ve veřejných infrastrukturách, mimo jiné ve veřejných budovách a v oblasti bydlení.

A.2.1.5.1 Specifický cíl 5.1: Snížit energetickou náročnost veřejných budov a zvýšit využití obnovitelných zdrojů energie – Výzva č. 70**Podrobné informace:**

<http://www.opzp.cz/vyzvy/70-vyzva/dokumenty>

Cílem je snížit konečnou spotřebu energie a snížit spotřebu neobnovitelné primární energie prostřednictvím využití lokálních obnovitelných zdrojů ve veřejných budovách.

Popis podporovaných aktivit:

- a) Celkové nebo dílčí energeticky úsporné renovace veřejných budov, včetně projektů realizovaných metodou EPC:
 - zateplení obvodového pláště budovy,
 - výměna a renovace (repase) otvorových výplní,
 - realizace opatření majících prokazatelně vliv na energetickou náročnost budovy nebo zlepšení kvality vnitřního prostředí (např. rekonstrukce vnitřního osvětlení, systémy měření a regulace vytápění apod.),
 - realizace systémů nuceného větrání s rekuperací odpadního tepla,
 - realizace systémů využívajících odpadní teplo,
 - výměna zdroje tepla pro vytápění nebo přípravu teplé užitkové vody s výkonem nižším než 5 MW využívajícího fosilní paliva nebo elektrickou energii za účinné zdroje využívající biomasu, tepelná čerpadla, kondenzační kotle na zemní plyn nebo zařízení pro kombinovanou výrobu elektřiny a tepla využívající obnovitelné zdroje nebo zemní plyn,
 - instalace fotovoltaického systému,
 - instalace solárně-termických kolektorů pro přitápění nebo pouze přípravu TV.

- b) Samostatná opatření výměny zdroje tepla s výkonem nižším než 5 MW využívajícího fosilní paliva nebo elektrickou energii pro vytápění nebo přípravu teplé vody za účinné zdroje využívající biomasu, tepelná čerpadla, kondenzační kotle na zemní plyn nebo zařízení pro kombinovanou výrobu elektřiny a tepla využívající obnovitelné zdroje nebo zemní plyn, instalace solárně-termických kolektorů, instalace fotovoltaického systému a instalace systému nuceného větrání s rekuperací odpadního tepla, pokud veřejná budova splňuje určitou energetickou náročnost a v případě instalace systému nuceného větrání s rekuperací zároveň nesplňuje požadavky na zajištění dostatečné výměny vzduchu.

Výzva se vztahuje na individuální projekty (celkové způsobilé výdaje projektu do 50 mil. EUR včetně DPH). Minimální výše způsobilých realizačních výdajů činí 100 tis. Kč (bez DPH). Alokace (maximální celková dotace z prostředků EU) na schválené projekty je vyhlášena ve výši 3 000 000 000 Kč.

Žadatelem mohou být:

- Kraje
- Obce a města
- Svazky obcí
- Městské části hl. m. Prahy
- Organizační složky státu
- Státní organizace
- Příspěvkové organizace
- Veřejné výzkumné instituce
- Veřejnoprávní instituce
- Vysoké školy a školská zařízení
- Nestátní neziskové organizace
- Círky a náboženské společnosti a jejich svazy.

Termín uzávěrky:

29. 9. 2017

A.2.1.5.2 Specifický cíl 5.2: Dosáhnout vysokého energetického standardu nových veřejných budov – Výzva č. 61**Podrobné informace:**

<http://www.opzp.cz/vyzvy/61-vyzva>

Cílem je větší rozšíření a propagace výstavby v pasivním standardu a to především v rámci státní správy a veřejné samosprávy. Budovy veřejného sektoru mají jít v této oblasti příkladem.

Popis podporovaných aktivit:

- podpora výstavby nových veřejných budov v pasivním energetickém standardu.

V rámci specifického cíle nebude poskytována podpora na výstavbu bytových a rodinných domů.

Výzva se vztahuje na individuální projekty (celkové způsobilé výdaje projektu do 50 mil. EUR včetně DPH). Minimální výše způsobilých realizačních výdajů činí 100 tis. Kč (bez DPH). Alokace (maximální celková dotace z prostředků EU) na schválené projekty je vyhlášena ve výši 500 000 000 Kč.

Žadatelem mohou být:

- Kraje
- Obce a města
- Svazky obcí
- Organizační složky státu
- Příspěvkové organizace
- Veřejné výzkumné instituce
- Veřejnoprávní instituce
- Vysoké školy a školská zařízení.

Termín uzávěrky:

31. 10. 2019.

A.2.1.6 PRIORITNÍ OSA 6: Technická pomoc

A.2.1.6.1 Specifický cíl: 6.1 - Zajistit řádné a efektivní řízení a administraci – Výzva č. 90

Podrobné informace:

<http://www.opzp.cz/vyzvy/90-vyzva>

Popis podporovaných aktivit:

- technické a provozní zajištění funkcí Řídicího orgánu (ŘO) Operačního programu Životního prostředí (OPŽP) a Zprostředkujících subjektů (ZS): prostory a vybavení, nákup zboží a služeb, mzdy a zákonné odvody, finanční motivace, náklady spojené s částečnými úvazky,
- vzdělávání subjektů implementační struktury OPŽP (školení, semináře, workshopy), zajištění provozu vozidel OPŽP,
- tvorba a aktualizace jasných, přehledných, jednotných a ucelených metodických dokumentů a manuálů implementace, pokynů a doporučení zajišťující realizaci OPŽP (např. supervize, kontroly a administrace žádostí o platbu),
- podpora jednání orgánů a jejich pracovních skupin, hodnotitelských komisí, včetně nákladů na účast a činnost externích odborníků, činnost Monitorovacího výboru OPŽP,
- zajištění přípravy, výběru, hodnocení, administrace, monitorování projektů, archivace dokumentů,
- evaluace (vypracování podpůrných analýz a hodnocení nastavení výběrových kritérií, zpracování analýz a studií zaměřených na sledování dopadů realizace programu, výzkumné studie a šetření zaměřených na další rozvoj programu),
- nastavení a zajištění kontrolních mechanismů (audity, kontroly prováděné přímo na místě, vnitřní kontrolní systém, kontrola zadávání veřejných zakázek a zakázek, které nejsou veřejnou zakázkou ve smyslu paragrafu 7 zákona č. 137/2006 Sb., o veřejných zakázkách, a které jsou zároveň spolufinancovány ze zdrojů EU),
- zajištění plynulého průběhu ukončování a vyhodnocení programového období 2014 – 2020,
- příprava a realizace nástupnického OPŽP 2021+, zpracování analýz a podkladových studií či strategií včetně ex-ante hodnocení a hodnocení SEA.

Výzva se vztahuje na individuální projekty (celkové způsobilé výdaje projektu do 50 mil. EUR). Minimální výše způsobilých realizačních výdajů činí 1 000 Kč (bez DPH).

Alokace (maximální celková dotace z prostředků EU) na schválené projekty je vyhlášena ve výši 1 235,8 mil. Kč, z toho 1 192,6 mil. Kč pro oblast zásahu 121 a 43,2 mil. Kč pro oblast zásahu 122.

Žadatelem mohou být:

- Řídicí orgán OPŽP (Ministerstvo životního prostředí – MŽP ČR)
- Zprostředkující subjekty OPŽP (Agentura ochrany přírody a krajiny ČR – AOPK ČR a Státní fond životního prostředí – SFŽP ČR)

Termín uzávěrky:

30. prosince 2023

A.2.2 Integrovaný regionální operační program (IROP)

Kontakty:

<http://www.crr.cz/cs/crr/kontakty-iop-irop/>

Řídící orgán

Ministerstvo pro místní rozvoj ČR
Staroměstské náměstí 6, 110 15 Praha 1, Tel.: +420 224 861 769, irop@mmr.cz

Zprostředkující subjekt

Centrum pro regionální rozvoj (pobočka pro NUTS II JV)
Novobranská 526/14, 602 00 Brno, Tel.: 542 210 529, 542 212 366

Základní informace o programu:

Integrovaný regionální operační program navazuje na sedm regionálních operačních programů (ROP) a částečně na Integrovaný operační program (IOP) z programového období 2007-2013. Prioritou Integrovaného regionálního operačního programu je umožnění vyváženého rozvoje území, zlepšení veřejných služeb a veřejné správy a zajištění udržitelného rozvoje v obcích, městech a regionech.

Hlavní rozdíly oproti programovému období 2007-2013 spočívají ve snížení počtu programů na jeden centrální, v podpoře terénních a komunitních přístupů v sociální integraci před ambulantními, v rozšíření podpory nástrojů pro podporu sociální integrace – sociální bydlení, sociální podnikání a v posunu zacílení na napojení sítě TEN-T u silniční infrastruktury.

Podrobné informace o programu:

[Detailní informace](#)

[Dokumenty](#)

[HARMONOGRAM VÝZEV](#)

Řídící orgán IROP zveřejnil dokument [Míra spolufinancování u jednotlivých aktivit specifických cílů podle typu příjemce](#) aktualizovaný ke dni 2. července 2015 a již v červnu vyvěsil na webové stránky dokument [Systém financování projektů v IROP](#).

Finanční alokace IROP na léta 2014-2020 činí přibližně **4,63 mld. EUR**.

Integrované nástroje v IROP:

Podíl integrovaných nástrojů na celkové alokaci činí **28,5 %**, tj. **1,32 mld. EUR**. Z toho:

- **Integrované územní investice** (celkem 7 ITI) 49,3 %, tj. 650 mil. EUR
- **Integrované plány rozvoje území** (celkem 6 IPRÚ) 22,12 %, tj. 292 mil. EUR
- **Komunitně vedený místní rozvoj** (CLLD) 28,63 %, tj. 378 mil. EUR

Míra podpory:

- 85 % EFRR a 15 % ČR (příjemce + státní rozpočet, podle typu příjemce)
- 95 % EFRR pro investice pod CLLD

Podporovaná území:

- celá ČR vyjma hl. města Prahy (pro Prahu pouze SC 3.2)
- uplatnění integrovaných nástrojů a územní dimenze

A.2.2.1 PRIORITNÍ OSA 1: Konkurenceschopné, dostupné a bezpečné regiony

A.2.2.1.1 Specifický cíl 1.1: Zvýšení regionální mobility prostřednictvím modernizace a rozvoje sítí regionální silniční infrastruktury navazující na síť TEN-T

A.2.2.1.1.1 Výzva č. 70 - VYBRANÉ ÚSEKY SILNIC II. A III. TŘÍDY - II

Informace o programu:

[Podrobné informace](#)

Typy podporovaných projektů

- **Rekonstrukce, modernizace a výstavba silnic**

Podporované aktivity

- Rekonstrukce, modernizace a výstavba vybraných úseků silnic II. třídy a vybraných úseků silnic III. třídy, které plní funkce silnic vyšší třídy

Hlavní podporovanou aktivitou je realizace staveb:

- rekonstrukce, modernizace a výstavba vybraných úseků silnic II. třídy a vybraných úseků silnic III. třídy, které plní funkce silnic vyšší třídy, včetně budování obchvatů sídel, technického zhodnocení a výstavby mostů, zklidnění průtahů a výstavby okružních křižovatek, s cílem zvýšit konektivitu k síti TEN-T či sekundárnímu nebo terciárnímu uzlu,
- doplňkově realizace zmírňujících a kompenzačních opatření pro minimalizaci negativních vlivů na životní prostředí (např. protihlukové stěny a valy, objekty pro zajištění průchodnosti komunikací pro volně žijící živočichy, migrační zábrany, výsadba doprovodné zeleně) a prvků sloužících ke zvýšení bezpečnosti silničního provozu (např. veřejné osvětlení, senzory a aktivní prvky inteligentních dopravních systémů) vždy při současné rekonstrukci, modernizaci nebo výstavbě vybraného úseku řešené pozemní komunikace.

Vedlejší podporované aktivity jsou nezbytné k realizaci staveb, zejména realizace vyvolaných investic, zpracování projektových dokumentací, výkup nemovitostí podmiňujících výstavbu, provádění inženýrské činnosti ve výstavbě a vybrané služby bezprostředně související s realizací projektu.

Celková částka dotace z Evropského fondu pro regionální rozvoj a státního rozpočtu:

- Evropský fond pro regionální rozvoj – 10 395 692 450 Kč
- Státní rozpočet – maximálně 611 511 321 Kč

Míra podpory z Evropského fondu pro regionální rozvoj a státního rozpočtu

- Kraje a organizace zřizované kraji
 - Evropský fond pro regionální rozvoj: 85 %
 - státní rozpočet: 5 %
- Organizace zakládané kraji
 - Evropský fond pro regionální rozvoj: 85 %
 - státní rozpočet: 0 %

Minimální výše celkových způsobilých výdajů: 5 000 000 Kč. Maximální výše celkových způsobilých výdajů: není stanovena.

Území realizace - Prioritní regionální silniční síť na území celé ČR mimo území hl. m. Prahy.

Žadatelem mohou být:

Kraje, organizace zřizované nebo zakládané kraji za účelem výkonu vlastnických práv a povinností k silnicím II. a III. třídy.

Termín uzávěrky:

Nejpozději 21. 12. 2018, 14:00

A.2.2.1.1.2 VYBRANÉ ÚSEKY SILNIC II. A III. TŘÍDY – INTEGROVANÉ PROJEKTY ITI – výzva č. 42

Informace o programu:

[Výzva](#)

[Podrobné informace](#)

Typy podporovaných projektů

- **Rekonstrukce, modernizace či výstavba silnic**

Území realizace

- Prioritní regionální silniční síť na území aglomerací, vymezených v integrovaných strategiích ITI pro Pražskou metropolitní oblast mimo území hl. m. Prahy, Plzeňskou a Brněnskou metropolitní oblast, Olomouckou a Ostravskou aglomeraci.
- V odůvodněných případech je možný přesah realizace projektu za hranice vymezeného území uvedených aglomerací, např. pokračování výstavby, rekonstrukce či modernizace úseku silnic za hranicí aglomerace. Výdaje spojené s realizací projektu za hranicí aglomerace jsou nezpůsobilé.

Podporované aktivity v této výzvě jsou rozděleny na hlavní a vedlejší.

Na hlavní aktivitu projektu musí být zaměřeno minimálně 85 % způsobilých výdajů projektu. Jedná se o kritérium pro závěrečné ověření způsobilosti integrovaného projektu ITI.

Hlavní podporovanou aktivitou je realizace staveb:

- rekonstrukce, modernizace, popř. výstavba vybraných úseků silnic II. třídy a vybraných úseků silnic III. třídy, které plní funkce silnic vyšší třídy, včetně budování obchvatů sídel, technického zhodnocení a výstavby mostů, zklidnění průtahů a výstavby okružních křižovatek,
- doplňkově realizace zmírňujících a kompenzačních opatření pro minimalizaci negativních vlivů na životní prostředí (např. protihlukové stěny a valy, objekty pro zajištění průchodnosti komunikací pro volně žijící živočichy, migrační zábrany, výsadba doprovodné zeleně) a prvků sloužících ke zvýšení bezpečnosti silničního provozu (např. veřejné osvětlení v místech přechodů pro chodce, senzory a aktivní prvky inteligentních dopravních systémů) vždy při současné rekonstrukci, modernizaci nebo výstavbě vybraného úseku řešené pozemní komunikace.

Vedlejší podporované aktivity jsou nezbytné k realizaci staveb, zejména realizace vyvolaných investic, zpracování projektových dokumentací, výkup nemovitostí podmiňujících výstavbu a provádění inženýrské činnosti ve výstavbě.

Projekty budou realizovány na prioritní regionální silniční síti. Prioritní regionální síť byla vymezena podle kritérií uvedených v Programovém dokumentu IROP seznamem úseků. Seznam úseků je přílohou č. 5 těchto Pravidel.

Pojem rekonstrukce/modernizace pozemní komunikace zahrnuje stavební a montážní práce, úpravy a dodávky, kterými se v celém řešeném úseku pozemní komunikace provádí zvýšení únosnosti stávající vozovky v celé její šířce a zároveň:

a) účelné úpravy směrového či výškového vedení nebo šířkového uspořádání komunikace; za účelné úpravy výškového vedení se považuje také zesílení krytu vozovky nad původními podkladními vrstvami vozovky,

b) nebo úpravy celého krytu (obrusné a ložné vrstvy) a zároveň podkladních vrstev vozovky.

Za rekonstrukci/modernizaci pozemní komunikace se rovněž považují stavební úpravy nevyhovujících mostních objektů či křižovatek.

Žadatelem mohou být:

Kraje, organizace zřizované nebo zakládané kraji za účelem výkonu vlastnických práv a povinností k silnicím II. a III. třídy.

Termín uzávěrky:

31. 10. 2022

A.2.2.1.1.3 VYBRANÉ ÚSEKY SILNIC II. A III. TŘÍDY – INTEGROVANÉ PROJEKTY IPRÚ – výzva č. 40

Informace o programu:

[Výzva](#)

[Pravidla pro žadatele](#)

Typy podporovaných projektů

- Rekonstrukce, modernizace či výstavba silnic

Území realizace

Prioritní regionální silniční síť na území aglomerací České Budějovice, Karlovy Vary, Zlín, Liberec a Jablonec nad Nisou, vymezených ve schválených integrovaných strategiích rozvoje území.

V odůvodněných případech je možný přesah realizace projektu za hranice vymezeného území uvedených aglomerací, např. pokračování výstavby, rekonstrukce či modernizace úseku silnic za hranicí aglomerace. Výdaje spojené s realizací projektu za hranicí aglomerace jsou nezpůsobilé.

Podporované aktivity

Rekonstrukce, modernizace, popř. výstavba vybraných úseků silnic II. třídy a vybraných úseků silnic III. třídy, které plní funkce silnic vyšší třídy.

Hlavní podporovanou aktivitou je realizace staveb:

- rekonstrukce, modernizace, popř. výstavba vybraných úseků silnic II. třídy a vybraných úseků silnic III. třídy, které plní funkce silnic vyšší třídy, včetně budování obchvatů sídel, technického zhodnocení a výstavby mostů, zklidnění průtahů a výstavby okružních křižovatek,

- doplňkově realizace zmírňujících a kompenzačních opatření pro minimalizaci negativních vlivů na životní prostředí (např. protihlukové stěny a valy, objekty pro zajištění průchodnosti komunikací pro volně žijící živočichy, migrační zábrany, výsadba doprovodné zeleně) a prvků sloužících ke zvýšení bezpečnosti silničního provozu (např. veřejné osvětlení v místech přechodů pro chodce, senzory a aktivní prvky inteligentních dopravních systémů) vždy při současné rekonstrukci, modernizaci nebo výstavbě vybraného úseku řešené pozemní komunikace.

Vedlejší podporované aktivity jsou nezbytné k realizaci staveb, zejména realizace vyvolaných investic, zpracování projektových dokumentací, výkup nemovitostí podmiňujících výstavbu a provádění inženýrské činnosti ve výstavbě.

Žadatelem mohou být:

Kraje, organizace zřizované nebo zakládané kraji za účelem výkonu vlastnických práv a povinností k silnicím II. a III. třídy.

Termín uzávěrky:

31. 10. 2022

A.2.2.1.2 Specifický cíl 1.2: Zvýšení podílu udržitelných forem dopravy

A.2.2.1.2.1 VÝSTAVBA A MODERNIZACE PŘESTUPNÍCH TERMINÁLŮ II – Výzva č. 73

Informace o programu:

[Výzva](#)

[Podrobné informace](#)

Typy podporovaných projektů:

Výstavba a modernizace přestupních terminálů a samostatných parkovacích systémů.

Podporované aktivity:

- Rekonstrukce, modernizace a výstavba terminálů jako významných přestupních uzlů veřejné dopravy, včetně rekonstrukce, modernizace a výstavby parkovacích systémů P+R, K+R nebo B+R jakožto integrální součásti terminálů
- Rekonstrukce, modernizace a výstavba samostatných parkovacích systémů P+R, K+R, B+R nebo P+G jako prvků podporujících multimodalitu.

Vedlejší aktivity:

- realizace stavbou vyvolaných investic,
- zpracování projektových dokumentací,
- výkup nemovitostí podmiňujících výstavbu,
- provádění inženýrské činnosti ve výstavbě,
- vybrané služby bezprostředně související s realizací projektu, povinná publicita.

Minimální výše celkových způsobilých výdajů na jeden projekt: 3 000 000 Kč. Maximální výše celkových způsobilých výdajů na jeden projekt: 60 000 000 Kč.

Žadatelem mohou být:

- kraje,
- obce,

- dobrovolné svazky obcí,
- organizace zřizované nebo zakládáné kraji,
- organizace zřizované nebo zakládáné obcemi,
- organizace zřizované nebo zakládáné dobrovolnými svazky obcí,
- dopravci ve veřejné dopravě na základě smlouvy o veřejných službách v přepravě cestujících.

Termín uzávěrky:

27. 9. 2017

A.2.2.1.2.2 CYKLODOPRAVA II – Výzva č. 72

Informace o programu:

[Výzva](#)

[Podrobné informace](#)

Typy podporovaných projektů:

Rekonstrukce, modernizace a výstavba komunikací pro cyklisty a liniových opatření pro cyklisty v hlavním dopravním prostoru pozemních komunikací.

Hlavní podporované aktivity:

- Rekonstrukce, modernizace a výstavba samostatných stezek pro cyklisty nebo stezek pro cyklisty a chodce se společným nebo odděleným provozem s dopravním značením C8a,b, C9a,b nebo C10a,b, sloužících k dopravě do zaměstnání, škol a za službami.
- Rekonstrukce, modernizace a výstavba jízdních pruhů pro cyklisty nebo společných pásů pro cyklisty a chodce v přidruženém prostoru silnic a místních komunikací s dopravním značením C8a,b, C9a,b nebo C10a,b, sloužících k dopravě do zaměstnání, škol a za službami.
- Úprava a realizace liniových opatření pro cyklisty v hlavním dopravním prostoru silnic a místních komunikací v podobě vyhrazených jízdních pruhů pro cyklisty, piktogramových koridorů pro cyklisty nebo vyhrazených jízdních pruhů pro autobusy a jízdní kola, sloužících k dopravě do zaměstnání, škol a za službami.

Vedlejší aktivity:

- realizace stavbou vyvolaných investic,
- zpracování projektových dokumentací,
- výkup nemovitostí podmiňujících výstavbu,
- provádění inženýrské činnosti ve výstavbě,
- vybrané služby bezprostředně související s realizací projektu,
- povinná publicita.

Minimální výše celkových způsobilých výdajů na jeden projekt: 2 000 000 Kč.

Maximální výše celkových způsobilých výdajů na jeden projekt: 20 000 000 Kč.

Celková částka dotace z Evropského fondu pro regionální rozvoj a státního rozpočtu:

- Evropský fond pro regionální rozvoj – 250 000 000 Kč;
- Státní rozpočet – maximálně 14 705 882 Kč.

Žadatelem mohou být:

- kraje,
- obce,

- dobrovolné svazky obcí,
- organizace zřizované nebo zakládané kraji,
- organizace zřizované nebo zakládané obcemi,
- organizace zřizované nebo zakládané dobrovolnými svazky obcí.

Termín uzávěrky:

7. 9. 2017

**A.2.2.1.2.3 UDRŽITELNÁ DOPRAVA - INTEGROVANÉ PROJEKTY IPRÚ – Výzva
č. 51**

Informace o programu:

[Výzva](#)

[Podrobné informace](#)

Typy podporovaných projektů

- Výstavba a modernizace přestupních terminálů a samostatných parkovacích systémů
- Zavedení nebo modernizace dopravní telematiky (inteligentních dopravních systémů) pro veřejnou dopravu
- Pořízení nízkoemisních a bezemisních vozidel pro veřejnou dopravu
- Rekonstrukce, modernizace a výstavba komunikací pro pěší
- Rekonstrukce, modernizace a výstavba komunikací pro cyklisty a liniových opatření pro cyklisty v hlavním dopravním prostoru pozemních komunikací

Území realizace

Území aglomerace vymezené ve schválené strategii IPRÚ.

U aktivit Telematika pro veřejnou dopravu a Nízkoemisní a bezemisní vozidla

Území aglomerace (obec zahrnutá do aglomerace ve strategii IPRÚ) musí mít z realizace projektu prokazatelně úplný nebo převažující prospěch.

U aktivit Bezpečnost dopravy a Cyklodoprava

V odůvodněných případech je možný přesah realizace projektu za hranice vymezeného IPRÚ uvedených aglomerací, např. pokračování výstavby, rekonstrukce či modernizace úseku komunikace pro pěší nebo cyklisty za hranicí aglomerace. Výdaje spojené s realizací projektu za hranicí aglomerace jsou vždy nezpůsobilé.

Celková částka dotace z Evropského fondu pro regionální rozvoj a státního rozpočtu

Evropský fond pro regionální rozvoj – 2 533 000 000,- Kč

Alokace výzvy odpovídá souhrnu požadavků nositelů IPRÚ pro SC 1.2 uvedených ve strategiích IPRÚ.

Maximální celková částka dotace z EFRR pro jednotlivé aglomerace bude stanovena podle údajů uvedených ve schválených strategiích ITI.

Minimální a maximální výše celkových způsobilých výdajů:

- Aktivita Terminály a parkovací systémy

Minimální výše celkových způsobilých výdajů není stanovena. Maximální výše podpory (EFRR + SR) na jeden projekt je 100 mil. Kč.

- Aktivita Telematika pro veřejnou dopravu, Nízkoemisní a bezemisní vozidla, Bezpečnost dopravy a Cyklodoprava

Minimální a maximální výše celkových způsobilých výdajů není stanovena.

Žadatelem mohou být:

Terminály a parkovací systémy

- Kraje, obce, dobrovolné svazky obcí, organizace zřizované nebo zakládané kraji, organizace zřizované nebo zakládané obcemi, organizace zřizované nebo zakládané dobrovolnými svazky obcí, dopravci ve veřejné dopravě na základě smlouvy o veřejných službách v přepravě cestujících

Telematika pro veřejnou dopravu

- Kraje, obce, dobrovolné svazky obcí, organizace zřizované nebo zakládané kraji, organizace zřizované nebo zakládané obcemi, organizace zřizované nebo zakládané dobrovolnými svazky obcí, dopravci ve veřejné dopravě na základě smlouvy o veřejných službách v přepravě cestujících, provozovatelé dráhy nebo drážní dopravy podle zákona č. 266/1994 Sb. (Správa železniční dopravní cesty, s. o. a obchodní společnosti), Ministerstvo dopravy ČR

Nízkoemisní a bezemisní vozidla

- Kraje a obce, pokud poskytují veřejné služby v přepravě cestujících samy, dopravci ve veřejné dopravě na základě smlouvy o veřejných službách v přepravě cestujících

Bezpečnost dopravy

- Kraje, obce, dobrovolné svazky obcí, organizace zřizované nebo zakládané kraji, organizace zřizované nebo zakládané obcemi, organizace zřizované nebo zakládané dobrovolnými svazky obcí, provozovatelé dráhy nebo drážní dopravy podle zákona č. 266/1994 Sb. (Správa železniční dopravní cesty, s. o. a obchodní společnosti)

Cyklodoprava

- Kraje, obce, dobrovolné svazky obcí, organizace zřizované nebo zakládané kraji, organizace zřizované nebo zakládané obcemi, organizace zřizované nebo zakládané dobrovolnými svazky obcí

Termín uzávěrky:

Nejpozději 29. 12. 2017, 14:00

O dřívějším ukončení příjmu žádostí o podporu informuje ŘO IROP

A.2.2.1.2.4 UDRŽITELNÁ DOPRAVA - INTEGROVANÉ PROJEKTY ITI – Výzva č. 50

Informace o programu:

[Výzva](#)

[Podrobné informace](#)

Typy podporovaných projektů

- Výstavba a modernizace přestupních terminálů a samostatných parkovacích systémů
- Zavedení nebo modernizace dopravní telematiky (inteligentních dopravních systémů) pro veřejnou dopravu
- Pořízení nízkoemisních a bezemisních vozidel pro veřejnou dopravu
- Rekonstrukce, modernizace a výstavba komunikací pro pěší
- Rekonstrukce, modernizace a výstavba komunikací pro cyklisty a liniových opatření pro cyklisty v hlavním dopravním prostoru pozemních komunikací

Území realizace

Území aglomerace vymezené ve schválené strategii ITI.

U aktivit Telematika pro veřejnou dopravu a Nízkoemisní a bezemisní vozidla

Území aglomerace (obec zahrnutá do aglomerace ve strategii ITI) musí mít z realizace projektu prokazatelně úplný nebo převažující prospěch.

U aktivit Bezpečnost dopravy a Cyklodoprava

V odůvodněných případech je možný přesah realizace projektu za hranice vymezeného ITI uvedených aglomerací, např. pokračování výstavby, rekonstrukce či modernizace úseku komunikace pro pěší nebo cyklisty za hranicí aglomerace. Výdaje spojené s realizací projektu za hranicí aglomerace jsou vždy nezpůsobilé.

Celková částka dotace z Evropského fondu pro regionální rozvoj a státního rozpočtu

- Evropský fond pro regionální rozvoj – 5 912 241 050,- Kč

Alokace výzvy odpovídá souhrnu požadavků nositelů ITI pro SC 1.2 uvedených ve strategiích ITI. Maximální celková částka dotace z EFRR pro jednotlivé aglomerace bude stanovena podle údajů uvedených ve schválených strategiích ITI.

Aktivita Terminály a parkovací systémy

Minimální výše celkových způsobilých výdajů není stanovena. Maximální výše podpory (EFRR + SR) na jeden projekt je 100 mil. Kč.

Aktivita Telematika pro veřejnou dopravu, Nízkoemisní a bezemisní vozidla, Bezpečnost dopravy a Cyklodoprava. Minimální a maximální výše celkových způsobilých výdajů není stanovena.

Žadatelem mohou být:

- Terminály a parkovací systémy
 - Kraje, obce, dobrovolné svazky obcí, organizace zřizované nebo zakládáné kraji, organizace zřizované nebo zakládáné obcemi, organizace zřizované nebo zakládáné dobrovolnými svazky obcí, dopravci ve veřejné dopravě na základě smlouvy o veřejných službách v přepravě cestujících.
- Telematika pro veřejnou dopravu
 - Kraje, obce, dobrovolné svazky obcí, organizace zřizované nebo zakládáné kraji, organizace zřizované nebo zakládáné obcemi, organizace zřizované nebo zakládáné dobrovolnými svazky obcí, dopravci ve veřejné dopravě na základě smlouvy o veřejných službách v přepravě cestujících, provozovatelé dráhy nebo drážní dopravy podle zákona č. 266/1994 Sb. (Správa, železniční dopravní cesty, s. o. a obchodní společnosti), Ministerstvo dopravy ČR.
- Nízkoemisní a bezemisní vozidla
 - Kraje a obce, pokud poskytují veřejné služby v přepravě cestujících samy, dopravci ve veřejné dopravě na základě smlouvy o veřejných službách v přepravě cestujících.
- Bezpečnost dopravy
 - Kraje, obce, dobrovolné svazky obcí, organizace zřizované nebo zakládáné kraji, organizace zřizované nebo zakládáné obcemi, organizace zřizované nebo zakládáné dobrovolnými svazky obcí, provozovatelé dráhy nebo drážní dopravy podle zákona č. 266/1994 Sb. (Správa železniční dopravní cesty, s. o. a obchodní společnosti).
- Cyklodoprava

- Kraje, obce, dobrovolné svazky obcí, organizace zřizované nebo zakládané kraji, organizace zřizované nebo zakládané obcemi, organizace zřizované nebo zakládané dobrovolnými svazky obcí.

Termín uzávěrky:

Nejpozději 29. 12. 2017, 14:00

O dřívějším ukončení příjmu žádostí o podporu informuje ŘO IROP.

A.2.2.1.3 Specifický cíl 1.3: Zvýšení připravenosti k řešení a řízení rizik a katastrof

A.2.2.1.3.1 Vzdělávací a výcvikové střediska IZS – Výzva č. 27

Informace o programu:

<http://www.strukturalni-fondy.cz/cs/Microsites/IROP/Vyzvy/Vyzva-c-27-Vzdelavaci-a-vycvikova-strediska-IZS>

IP 5b: Podpora investic zaměřených na řešení konkrétních rizik, zajištěním odolnosti vůči katastrofám a vývojem systémů krizového řízení.

Typ podporovaných projektů

Modernizace stávajících vzdělávacích a výcvikových středisek pro základní složky integrovaného záchranného systému.

Podporované aktivity

Stavby, stavební úpravy, pořízení technologií, technického a technologického vybavení, výukového SW a výcvikových a školicích pomůcek pro modernizaci stávajících vzdělávacích a výcvikových středisek pro základní složky IZS, zaměřených na rozvoj specifických dovedností a součinnost základních složek IZS při řešení mimořádných událostí.

Minimální výše celkových způsobilých výdajů: 1 000 000 Kč.

Maximální výše celkových způsobilých výdajů: 400 000 000 Kč.

Celková alokace výzvy: 1 022 861 559 Kč,

z toho podíl:

- Evropského fondu pro regionální rozvoj – 869 432 325 Kč,
- maximální výše národního spolufinancování – 153 429 234 Kč.

Žadatelem mohou být:

- MV – generální ředitelství HZS ČR;
- hasičské záchranné sbory krajů;
- Záchranný útvar HZS ČR;
- MV - Policejní prezidium ČR;
- krajská ředitelství Policie ČR;
- kraje (kromě hl. m. Prahy) jako zřizovatelé zdravotnické záchranné služby krajů;
- organizační složky státu a jimi zřizované nebo zakládané organizace, které zajišťují vzdělávání a výcvik složek IZS

Termín uzávěrky:

31. 1. 2018

A.2.2.1.3.2 STANICE INTEGROVANÉHO ZÁCHRANNÉHO SYSTÉMU – výzva č. 36

Informace o programu:

Výzva

<http://www.strukturalni-fondy.cz/cs/Microsites/IROP/Vyzvy/Vyzva-c-36-Stanice-IZS>

Výzva je zaměřena na stavby, stavební úpravy, úpravy vnějších prostor a pořízení vybavení stanic základních složek IZS za účelem zvýšení odolnosti stanic vůči účinkům mimořádné události tak, aby mohly plnit své úkoly v podmínkách mimořádné události a byly zajištěny podmínky pro rychlý výjezd složek IZS k mimořádné události.

Aktivity této výzvy lze realizovat v exponovaném území. Exponovaná území jsou vymezena správním obvodem obcí s rozšířenou působností a představují oblasti s výskytem klimatických jevů (orkány a větrné smrště, extrémní sucha, nadprůměrné sněhové srážky a masivní námrazy, povodně) a antropogenních rizik. Seznam správních obvodů obcí s rozšířenou působností s definovaným rizikem je přílohou č. 8 těchto Pravidel.

Projekt musí řešit alespoň jednu z mimořádných událostí:

- sněhové srážky, masivní námrazy
- orkány a větrné smrště
- extrémní sucho
- havárie nebezpečných látek
- povodně (povodně s četností 20 let a méně)

Podporované aktivity v této výzvě jsou rozděleny na hlavní (min. 85 % způsobilých výdajů projektu) a vedlejší (max. 15 % způsobilých výdajů projektu).

Hlavní podporované aktivity:

- Stavební úpravy stanice základní složky IZS.

Zvýšení odolnosti stanice vůči účinkům mimořádné události tak, aby složka IZS mohla plnit své úkoly v době mimořádné události. Aktivita je zaměřena na realizaci stavebních úprav stávajícího objektu, stavbu nového objektu, pořízení potřebného vybavení či technologií stanice základní složky IZS a úpravu vnějších prostor.

- Vybudování stanice základní složky IZS.

Zajištění odolnosti prostřednictvím nové dislokace v případě stanic, které jsou ohrožovány opakujícími se výskyty mimořádných událostí ohrožujících chod stanice, nebo u kterých není zajištěna přijatelná reakční doba pro nasazení složky IZS. V této aktivitě bude realizována stavba nové stanice základní složky IZS, pořízení jejího vybavení či technologií a úprava vnějších prostor.

Vedlejší podporované aktivity:

- zpracování projektové dokumentace,
- zpracování studie proveditelnosti nebo její části,
- zpracování zadávacích dokumentací k veřejným zakázkám a organizace výběrových a zadávacích řízení,
- povinná publicita projektu,
- zabezpečení výstavby (technický dozor investora, BOZP, autorský dozor),
- nákup pozemků,
- demolice objektů, jejichž odstranění souvisí s realizací projektu.

Minimální výše celkových způsobilých výdajů: 1 000 000 Kč.

Maximální výše celkových způsobilých výdajů: 300 000 000 Kč.

Žadatelem mohou být:

- Ministerstvo vnitra – generální ředitelství Hasičského záchranného sboru ČR,
- hasičské záchranné sbory (dále jen „HZS“) krajů,
- Záchranný útvar HZS ČR,
- obce, které zřizují jednotky požární ochrany (§ 29 zákona č. 133/1985 Sb., o požární ochraně), resp. jednotky sboru dobrovolných hasičů (dále jen „JSDH“) kategorie II a III podle přílohy zákona č. 133/1985 Sb., o požární ochraně,
- Ministerstvo vnitra – Policejní prezidium ČR,
- krajská ředitelství Policie ČR,
- kraje (kromě hl. města Prahy) jako zřizovatelé zdravotnické záchranné služby krajů,
- státní organizace, která zřizuje jednotku HZS podniku s územní působností.

Termín uzávěrky:

Nejpozději 31. 12. 2017

A.2.2.2 PRIORITNÍ OSA 2: Zkvalitnění veřejných služeb a podmínek života pro obyvatele regionů

A.2.2.2.1 Specifický cíl 2.1 - Zvýšení kvality a dostupnosti služeb vedoucí k sociální inkluzi, zaměřenou na aktivitu deinstitucionalizace sociálních služeb za účelem sociálního začleňování.

A.2.2.2.1.1 Rozvoj infrastruktury polyfunkčních komunitních center – Výzva č. 74

Informace o programu:

[Výzva](#)

[Podrobné informace](#)

Typ podporovaných projektů - Polyfunkční komunitní centra.

Podporované aktivity:

- **Podpora vzniku polyfunkčních komunitních center:**
 - stavby, stavební práce spojené s výstavbou infrastruktury polyfunkčního komunitního centra včetně vybudování přípojky pro přivedení inženýrských sítí,
 - rekonstrukce a stavební úpravy existujícího objektu a zázemí pro poskytování aktivit polyfunkčního komunitního centra,
 - nákup budov,
 - vybavení pro zajištění provozu zařízení
- **Polyfunkční komunitní centra se musí tematicky zaměřovat na více typů aktivit, a to minimálně v tomto rozsahu:**
 - minimálně jedna z následujících sociálních služeb podle zákona č. 108/2006 Sb., o sociálních službách ve znění pozdějších předpisů. Poskytovatel služeb musí být pověřen výkonem SOHZ v souladu s Rozhodnutím Komise 2012/21/EU.
 - centra denních služeb,
 - denní stacionáře,
 - nízkoprahová denní centra,

- nízkoprahová zařízení pro děti a mládež,
- odborné sociální poradenství,
- sociálně terapeutické dílny,
- sociální rehabilitace,
- pečovatelská služba,
- osobní asistence,
- sociálně aktivizační služby pro seniory a osoby se zdravotním postižením,
- sociálně aktivizační služby pro rodiny s dětmi,
- volnočasové aktivity/služby – aktivity zaměřené na volný čas,
- kulturní/multikulturní služby nebo výchovně/vzdělávací služby,
- environmentální služby a podpora jejich využití.

Minimální výše způsobilých výdajů: 10 000 000 Kč. Maximální výše způsobilých výdajů: 20 000 000 Kč.

Žadatelem mohou být:

- kraje,
- organizace zřizované kraji,
- organizace zakládané kraji,
- obce,
- organizace zřizované obcemi,
- organizace zakládané obcemi,
- dobrovolné svazky obcí,
- organizace zřizované dobrovolnými svazky obcí
- organizace zakládané dobrovolnými svazky obcí,
- nestátní neziskové organizace,
- církve,
- církevní organizace.

Termín uzávěrky:

16. 11. 2017

A.2.2.2.1.2 SOCIÁLNÍ INFRASTRUKTURA - INTEGROVANÉ PROJEKTY IPRÚ – Výzva č. 61

Informace o programu:

[Výzva](#)

[Podrobné informace](#)

Typy podporovaných projektů:

- **Deinstitucionalizace sociálních služeb** za účelem sociálního začleňování
 - nákup pozemků, staveb, zařízení a vybavení, automobilu,
 - výstavba a stavební úpravy, s cílem transformovat pobytová zařízení sociálních služeb v sociální služby, které umožní uživateli zařazení se a setrvání v přirozeném prostředí a jeho aktivní zapojení se na trh práce a do společnosti.

Podporováno bude zázemí pro sociální služby definované zákonem o sociálních službách:

- osobní asistence,
- podpora samostatného bydlení,
- pečovatelská služba,
- odlehčovací služba,
- raná péče,

- průvodcovské a předčitatelské služby,
- tísňová péče,
- denní stacionář,
- sociálně terapeutická dílna,
- sociální rehabilitace,
- centrum denních služeb,
- služba následné péče,
- sociálně aktivizační služby pro osoby se zdravotním postižením,
- chráněné bydlení,
- týdenní stacionář,
- domov pro osoby se zdravotním postižením,
- domov se zvláštním režimem.

Podporované sociální služby nemohou být určeny výlučně pro seniory.

- **Infrastruktura pro dostupnost a rozvoj sociální služby**

- nákup pozemků, staveb, zařízení a vybavení, automobilu,
- výstavba a stavební úpravy, které vytvoří podmínky pro kvalitní poskytování sociálních služeb, obnovu a zkvalitnění materiálně technické základny stávajících služeb sociální práce s cílovými skupinami. Sociální služby jsou definovány zákonem č. 108/2006 Sb., o sociálních službách ve znění pozdějších předpisů.

Podporovány budou projekty, které se zaměřují na vybudování zázemí pro:

- centra denních služeb,
- denní stacionáře,
- týdenní stacionáře,
- domovy pro osoby se zdravotním postižením,
- chráněné bydlení,
- azylové domy,
- domy na půl cesty,
- zařízení pro krizovou pomoc,
- nízkoprahová denní centra,
- nízkoprahová zařízení pro děti a mládež,
- noclehárny,
- terapeutické komunity,
- sociální poradny,
- sociálně terapeutické dílny,
- centra sociálně rehabilitačních služeb,
- pracoviště rané péče,
- intervenční centra,
- zařízení následné péče
- podpora samostatného bydlení,
- pečovatelská služba,
- osobní asistence,
- odlehčovací služby,
- sociálně aktivizační služby pro seniory a osoby se zdravotním postižením,
- sociálně aktivizační služby pro rodiny s dětmi,
- kontaktní centra,
- terénní programy,
- tísňová péče,
- průvodcovské a předčitatelské služby.

Podporované sociální služby nemohou být určeny výlučně pro seniory.

- **Komunitní centra**

- výstavba, rekonstrukce a úpravy objektu a zázemí pro poskytování aktivit komunitních center včetně sociálních služeb, budou-li v projektu poskytovány,
- nákup budov,
- nákup automobilu,
- vybavení pro zajištění provozu zařízení pro zajištění provozu komunitního centra.

- **Sociální bydlení**

- pořízení bytů, bytových domů, nebytových prostor a jejich adaptace pro potřeby sociálního bydlení a pořízení nezbytného základního vybavení.

Sociální bydlení musí splňovat parametry stanovené pro IROP uvedené ve specifických pravidlech výzvy.

Minimální a maximální výše celkových způsobilých výdajů

- Aktivita Deinstitutionalizace sociálních služeb, Rozvoj sociálních služeb a Rozvoj komunitních center

Minimální výše způsobilých výdajů není stanovena. Maximální výše způsobilých výdajů není stanovena.

- Aktivita Sociální bydlení

Minimální výše celkových způsobilých výdajů není stanovena. Maximální výše celkových způsobilých výdajů v režimu de minimis SOHZ za dvě rozhodná období a běžný fiskální rok v souladu s nařízením č. 360/2012:

- Obce: 15 000 000 Kč
- Nestátní neziskové organizace, církve a církevní organizace: 14 210 000 Kč

Maximální výše celkových způsobilých výdajů v režimu SOHZ (podle Rozhodnutí 2012/21/EU) není stanovena.

Území realizace

Území aglomerace vymezené ve schválené strategii IPRÚ.

V aktivitách Deinstitutionalizace sociálních služeb a Rozvoj sociálních služeb - terénní sociální služby - území aglomerace (obec zahrnutá do aglomerace ve strategii ITI) musí mít z realizace projektu prokazatelně úplný nebo převažující prospěch.

Žadatelem mohou být:

- Aktivita Deinstitutionalizace sociálních služeb a Rozvoj sociálních služeb
 - kraje a organizace zřizované a zakládané kraji,
 - obce a organizace zřizované a zakládané obcemi,
 - dobrovolné svazky obcí a organizace zřizované a zakládané dobrovolnými svazky obcí,
 - organizační složky státu a jejich příspěvkové organizace,
 - nestátní neziskové organizace,
 - církve,
 - církevní organizace
- Aktivita Rozvoj komunitních center
 - kraje a organizace zřizované a zakládané kraji,
 - obce a organizace zřizované a zakládané obcemi,
 - dobrovolné svazky obcí a organizace zřizované a zakládané dobrovolnými svazky obcí,
 - nestátní neziskové organizace,
 - církve,
 - církevní organizace

- Aktivita Sociální bydlení
 - Obce
 - nestátní neziskové organizace
 - církve
 - církevní organizace

Termín uzávěrky:

Nejpozději 31. 10. 2022

**A.2.2.2.1.3 SOCIÁLNÍ INFRASTRUKTURA - INTEGROVANÉ PROJEKTY ITI –
Výzva č. 60**

Informace o programu:

[Výzva](#)

[Podrobné informace](#)

Typy podporovaných projektů:

- **Deinstitucionalizace sociálních služeb za účelem sociálního začleňování**
 - nákup pozemků, staveb, zařízení a vybavení, automobilu,
 - výstavba a stavební úpravy, s cílem transformovat pobytová zařízení sociálních služeb v sociální služby, které umožní uživateli zařazení se a setrvání v přirozeném prostředí a jeho aktivní zapojení se na trh práce a do společnosti.

Podporováno bude zázemí pro sociální služby definované zákonem o sociálních službách:

- osobní asistence,
- podpora samostatného bydlení,
- pečovatelská služba,
- odlehčovací služba,
- raná péče,
- průvodcovské a předčitatelské služby,
- tísňová péče,
- denní stacionář,
- sociálně terapeutická dílna,
- sociální rehabilitace,
- centrum denních služeb,
- služba následné péče,
- sociálně aktivizační služby pro osoby se zdravotním postižením,
- chráněné bydlení,
- týdenní stacionář,
- domov pro osoby se zdravotním postižením,
- domov se zvláštním režimem.

Podporované sociální služby nemohou být určeny výlučně pro seniory.

- **Infrastruktura pro dostupnost a rozvoj sociální služby**
 - nákup pozemků, staveb, zařízení a vybavení, automobilu,
 - výstavba a stavební úpravy, které vytvoří podmínky pro kvalitní poskytování sociálních služeb, obnovu a zkvalitnění materiálně technické základny stávajících služeb sociální práce s cílovými skupinami. Sociální služby jsou definovány zákonem č. 108/2006 Sb., o sociálních službách ve znění pozdějších předpisů.

Podporovány budou projekty, které se zaměřují na vybudování zázemí pro:

- centra denních služeb,
- denní stacionáře,
- týdenní stacionáře,
- domovy pro osoby se zdravotním postižením,
- chráněné bydlení,
- azylové domy,
- domy na půl cesty,
- zařízení pro krizovou pomoc,
- nízkoprahová denní centra,
- nízkoprahová zařízení pro děti a mládež,
- noclehárny,
- terapeutické komunity,
- sociální poradny,
- sociálně terapeutické dílny,
- centra sociálně rehabilitačních služeb,
- pracoviště rané péče,
- intervenční centra,
- zařízení následné péče
- podpora samostatného bydlení,
- pečovatelská služba,
- osobní asistence,
- odlehčovací služby,
- sociálně aktivizační služby pro seniory a osoby se zdravotním postižením,
- sociálně aktivizační služby pro rodiny s dětmi,
- kontaktní centra,
- terénní programy,
- tísňová péče,
- průvodcovské a předčitatelské služby.

Podporované sociální služby nemohou být určeny výlučně pro seniory.

- **Komunitní centra**

- výstavba, rekonstrukce a úpravy objektu a zázemí pro poskytování aktivit komunitních center včetně sociálních služeb, budou-li v projektu poskytovány,
- nákup budov,
- nákup automobilu,
- vybavení pro zajištění provozu zařízení pro zajištění provozu komunitního centra.

- **Sociální bydlení**

- výstavba, rekonstrukce a úpravy objektu a zázemí pro poskytování aktivit komunitních center včetně sociálních služeb, budou-li v projektu poskytovány,
- nákup budov,
- nákup automobilu,
- vybavení pro zajištění provozu zařízení pro zajištění provozu komunitního centra.

Území realizace

Území Brněnské a Plzeňské metropolitní oblasti a Ústecko-chomutovské aglomerace vymezené ve schválené strategii ITI.

V aktivitách Deinstitutionalizace sociálních služeb a Rozvoj sociálních služeb - terénní sociální služby - území aglomerace (obec zahrnutá do aglomerace ve strategii ITI) musí mít z realizace projektu prokazatelně úplný nebo převažující prospěch.

Minimální a maximální výše celkových způsobilých výdajů

- Aktivita Deinstitutionalizace sociálních služeb, Rozvoj sociálních služeb a Rozvoj komunitních center

Minimální výše způsobilých výdajů není stanovena. Maximální výše způsobilých výdajů není stanovena.

- Aktivita Sociální bydlení

Minimální výše celkových způsobilých výdajů není stanovena. Maximální výše celkových způsobilých výdajů v režimu de minimis SOHZ za dvě rozhodná období a běžný fiskální rok v souladu s nařízením č. 360/2012:

- Obce: 15 000 000 Kč
- Nestátní neziskové organizace, církve a církevní organizace: 14 210 000 Kč

Maximální výše celkových způsobilých výdajů v režimu SOHZ (podle Rozhodnutí 2012/21/EU) není stanovena.

Žadatelem mohou být:

Aktivita Deinstitutionalizace sociálních služeb a Rozvoj sociálních služeb

- kraje a organizace zřizované a zakládané kraji,
- obce a organizace zřizované a zakládané obcemi,
- dobrovolné svazky obcí a organizace zřizované a zakládané dobrovolnými svazky obcí,
- organizační složky státu a jejich příspěvkové organizace,
- nestátní neziskové organizace,
- církve,
- církevní organizace

Aktivita Rozvoj komunitních center

- kraje a organizace zřizované a zakládané kraji,
- obce a organizace zřizované a zakládané obcemi,
- dobrovolné svazky obcí a organizace zřizované a zakládané dobrovolnými svazky obcí,
- nestátní neziskové organizace,
- církve,
- církevní organizace

Aktivita Sociální bydlení

- obce
- nestátní neziskové organizace
- církve
- církevní organizace

Termín uzávěrky:

Nejpozději 31. 10. 2022

A.2.2.2.1.4 DEINSTITUCIONALIZACE SOCIÁLNÍCH SLUŽEB ZA ÚČELEM SOCIÁLNÍHO ZAČLEŇOVÁNÍ II. – Výzva č. 49

Informace o programu:

[Výzva](#)

[Podrobné informace](#)

Typ podporovaných operací

Deinstitucionalizace sociálních služeb za účelem sociálního začleňování.

Podporované aktivity

Cílem transformace ústavní péče je deinstitucionalizace pobytových zařízení sociálních služeb v sociální služby, které umožní uživateli zařazení se a setrvání v přirozeném prostředí a jeho aktivní zapojení se na trh práce a do společnosti.

Podporováno bude zázemí pro sociální služby definované zákonem o sociálních službách:

- osobní asistence,
- podpora samostatného bydlení,
- pečovatelská služba,
- odlehčovací služba,
- raná péče,
- průvodcovské a předčitatelské služby,
- tísňová péče,
- denní stacionář,
- sociálně terapeutická dílna,
- sociální rehabilitace,
- centrum denních služeb,
- služba následné péče,
- sociálně aktivizační služby pro osoby se zdravotním postižením,
- chráněné bydlení,
- týdenní stacionář,
- domov pro osoby se zdravotním postižením,
- domov se zvláštním režimem.

Podporované služby nemohou být určeny výlučně pro seniory.

Celková částka dotace z Evropského fondu pro regionální rozvoj a státního rozpočtu

- Evropský fond pro regionální rozvoj – 1 300 000 000 Kč
- Státní rozpočet – max. 229 411 765 Kč

Minimální výše způsobilých výdajů: 500 000 Kč. Maximální výše způsobilých výdajů: 90 000 000 Kč.

Žadatelem mohou být:

- kraje,
- organizace zřizované kraji,
- organizace zakládané kraji,
- obce,
- organizace zřizované obcemi,
- organizace zakládané obcemi,
- dobrovolné svazky obcí,
- organizace zřizované dobrovolnými svazky obcí
- organizace zakládané dobrovolnými svazky obcí,
- organizační složky státu a jejich příspěvkové organizace,
- nestátní neziskové organizace,
- církve,
- církevní organizace.

Termín uzávěrky:

27. 7. 2017

A.2.2.2.2 Specifický cíl 2.2 - Vznik nových a rozvoj existujících podnikatelských aktivit v oblasti sociálního podnikání

A.2.2.2.1 SOCIÁLNÍ PODNIKÁNÍ – INTEGROVANÉ PROJEKTY IPRÚ - Výzva č. 64

Informace o programu:

[Podrobné informace](#)

[Výzva](#)

Upozornění: Na výzvu ŘO IROP navazuje výzva nositele IPRÚ. Více viz informace uvedené ve Specifických pravidlech pro žadatele a příjemce pro tuto výzvu.

Cílem je vznik a rozvoj sociálních podniků, které umožní sociálně vyloučeným osobám a osobám, ohroženým sociálním vyloučením, vstup na trh práce a do podnikatelského prostředí.

Ve výzvě je podporována nová výstavba, nákup objektů, stavební úpravy, nákup zařízení a vybavení, které vytvoří podmínky pro sociální podnikání.

Celková částka dotace z Evropského fondu pro regionální rozvoj a státního rozpočtu:

Evropský fond pro regionální rozvoj – 33 000 000,- Kč.

Alokace výzvy odpovídá souhrnu požadavků nositelů IPRÚ pro SC 2.2 uvedených ve strategiích IPRÚ.

Maximální celková částka dotace z EFRR pro jednotlivé aglomerace bude stanovena podle údajů uvedených ve schválené strategii IPRÚ.

Typ podporovaných operací:

- 1. Vznik nového sociálního podniku
 - založením nového podnikatelského subjektu,
 - rozšířením stávajícího podniku, který v době podání žádosti není sociálním podnikem.
- 2. Rozšíření podniku v rámci stávajícího podnikatelského subjektu, který je v době podání žádosti sociálním podnikem a splňuje principy sociálního podnikání a zároveň dochází k jednomu z následujících kroků:
 - rozšíření nabízených produktů a služeb,
 - rozšíření prostorové kapacity podniku,
 - zavedení nových technologií výroby,
 - zefektivnění procesů podniku.Rozšíření musí být propojené s personálním rozšířením.
- 3. Rozšíření stávajících nebo vznik nových podnikatelských aktivit OSVČ

Území realizace:

Území Liberecko-Jablonecké a Zlínské aglomerace vymezené ve schválené strategii IPRÚ.

Podporované aktivity:

Výstavba, rekonstrukce a vybavení sociálních podniků.

Žadatelem mohou být:

- osoby samostatně výdělečně činné podle zákona č. 155/1995 Sb., o důchodovém pojištění;
- obchodní korporace vymezené zákonem č. 90/2012 Sb., o obchodních korporacích;
- nestátní neziskové organizace;

- církve;
- církevní organizace.

Termín uzávěrky:

Nejpozději 31. 10. 2022

A.2.2.2.2 SOCIÁLNÍ PODNIKÁNÍ – INTEGROVANÉ PROJEKTY ITI - Výzva č. 63**Informace o programu:**

[Podrobné informace](#)

[Výzva](#)

Upozornění: Na výzvu ŘO IROP navazuje výzva nositele ITI a Zprostředkujícího subjektu ITI. Více viz informace uvedené ve Specifických pravidlech pro žadatele a příjemce pro tuto výzvu.

Cílem je vznik a rozvoj sociálních podniků, které umožní sociálně vyloučeným osobám a osobám, ohroženým sociálním vyloučením, vstup na trh práce a do podnikatelského prostředí.

Ve výzvě je podporována nová výstavba, nákup objektů, stavební úpravy, nákup zařízení a vybavení, které vytvoří podmínky pro sociální podnikání.

Typ podporovaných operací:

- 1. Vznik nového sociálního podniku
 - založením nového podnikatelského subjektu,
 - rozšířením stávajícího podniku, který v době podání žádosti není sociálním podnikem.
- 2. Rozšíření podniku v rámci stávajícího podnikatelského subjektu, který je v době podání žádosti sociálním podnikem a splňuje principy sociálního podnikání a zároveň dochází k jednomu z následujících kroků:
 - rozšíření nabízených produktů a služeb,
 - rozšíření prostorové kapacity podniku,
 - zavedení nových technologií výroby,
 - zefektivnění procesů podniku.Rozšíření musí být propojené s personálním rozšířením.
- 3. Rozšíření stávajících nebo vznik nových podnikatelských aktivit OSVČ

Podporované aktivity

Výstavba, rekonstrukce a vybavení sociálních podniků

Území realizace

Území Plzeňské metropolitní oblasti a Ostravské aglomerace vymezené ve schválené strategii ITI.

Celková částka dotace z Evropského fondu pro regionální rozvoj a státního rozpočtu:

Evropský fond pro regionální rozvoj - 66 455 000,- Kč.

Alokace výzvy odpovídá souhrnu požadavků nositelů ITI pro SC 2.2 uvedených ve strategiích ITI. Maximální celková částka dotace z EFRR pro jednotlivé aglomerace bude stanovena podle údajů uvedených ve schválené strategii ITI.

Žadatelem mohou být:

- osoby samostatně výdělečně činné podle zákona č. 155/1995 Sb., o důchodovém pojištění;

- obchodní korporace vymezené zákonem č. 90/2012 Sb., o obchodních korporacích;
- nestátní neziskové organizace;
- církve;
- církevní organizace.

Termín uzávěrky:

Nejpozději 31. 10. 2022

A.2.2.2.3 Specifický cíl 2.3 - Rozvoj infrastruktury pro poskytování zdravotních služeb a péče o zdraví

A.2.2.2.3.1 Vysoce specializovaná péče v oblastech onkogynekologie a perinatologie – Výzva č. 5

Informace o programu:

<http://www.strukturalni-fondy.cz/cs/Microsites/IROP/Vyzvy/Vyzva-c-5-Vysoce-specializovana-pece-v-oblastech-onkogynekologie>

Hlavní podporovanou aktivitou je pořízení přístrojového vybavení a technologií podle standardu vybavenosti center vysoce specializované intenzivní péče v perinatologii nebo center vysoce specializované zdravotní péče v onkogynekologii, vycházející z Věstníku částka 14/2015 Ministerstva zdravotnictví ČR pro oblast vysoce specializované zdravotní péče v onkogynekologii a vysoce specializované intenzivní péče v perinatologii, včetně instruktáže personálu podle zákona č. 268/2014 Sb., o zdravotních prostředcích.

Pro zlepšení kvality života pacientů vysoce specializované zdravotní péče v onkogynekologii a vysoce specializované intenzivní péče v perinatologii připraveno z Evropského fondu pro regionální rozvoj připraveno téměř 1,2 mld. Kč.

Minimální výše celkových způsobilých výdajů není stanovena. Maximální výše celkových způsobilých výdajů:

- onkogynekologie: 40 mil. Kč
- perinatologie: 70 mil. Kč

Typ podporovaných operací:

Pořízení přístrojového vybavení a technologií podle standardu vybavenosti center vysoce specializované intenzivní péče v perinatologii nebo center vysoce specializované zdravotní péče v onkogynekologii, vycházející z Věstníku částka 14/2015 Ministerstva zdravotnictví ČR pro oblast vysoce specializované zdravotní péče v onkogynekologii a vysoce specializované intenzivní péče v perinatologii, včetně instruktáže personálu podle zákona č. 268/2014 Sb., o zdravotních prostředcích.

Hlavní aktivity projektu:

- pořízení přístrojového vybavení a technologií podle standardu vybavenosti center vysoce specializované intenzivní péče v perinatologii nebo center vysoce specializované zdravotní péče v onkogynekologii, vycházející z Věstníku částka 14/2015 Ministerstva zdravotnictví ČR pro oblast vysoce specializované zdravotní péče v onkogynekologii a vysoce specializované intenzivní péče v perinatologii, včetně instruktáže personálu podle zákona č. 268/2014 Sb., o zdravotních prostředcích,
- výdaje na spotřební materiál nezbytný k uvedení přístrojů a technologií do provozu.

- Podpora je zaměřena na modernizaci a obnovu diagnostických a terapeutických zdravotnických prostředků, jejichž výkonnost neumožňuje dosáhnout standardních parametrů kvality péče, k zajištění diagnostiky, léčby a záchytu časných stádií onemocnění včetně modernizace odpovídajícího diagnostického a terapeutického zázemí. Dotace je účelově vázaná a určena výhradně pro konkrétní specializované pracoviště zdravotnického zařízení, nikoliv pro celé zdravotnické zařízení.
- Na hlavní aktivitu projektu musí být vynaloženo minimálně 85 % celkových způsobilých výdajů projektu.

Vedlejší aktivity projektu:

- stavební úpravy nezbytné pro umístění, instalaci a uvedení přístrojového vybavení a technologií do provozu,
- související stavební dokumentace,
- povinná publicita projektu (pamětní deska, plakát – viz kap. 13 Obecných pravidel).

Žadatelem mohou být:

- Centra vysoce specializované intenzivní zdravotní péče v onkogynekologii:
 - Fakultní nemocnice v Motole
 - Všeobecná fakultní nemocnice v Praze
 - Ústav pro péči o matku a dítě
 - Fakultní nemocnice Královské Vinohrady
 - Masarykův onkologický ústav v Brně
 - Nemocnice Nový Jičín, a. s.
 - Nemocnice Na Bulovce
 - Fakultní nemocnice Plzeň
 - Nemocnice České Budějovice, a. s.
 - Fakultní nemocnice Hradec Králové
 - Fakultní nemocnice Ostrava
 - Krajská nemocnice T. Bati, a. s.
 - Fakultní nemocnice Brno
 - Fakultní nemocnice Olomouc
 - Nemocnice Jihlava, příspěvková organizace
 - Krajská zdravotní, a. s. - Masarykova nemocnice v Ústí nad Labem, o. z.
- Centra vysoce specializované intenzivní zdravotní péče v perinatologii:
 - Fakultní nemocnice v Motole
 - Všeobecná fakultní nemocnice v Praze
 - Ústav pro péči o matku a dítě
 - Fakultní nemocnice Plzeň
 - Fakultní nemocnice Hradec Králové
 - Fakultní nemocnice Olomouc
 - Fakultní nemocnice Ostrava
 - Fakultní nemocnice Brno
 - Krajská zdravotní, a. s. - Masarykova nemocnice v Ústí nad Labem, o. z.
 - Krajská zdravotní, a. s. – Nemocnice Most, o. z.
 - Nemocnice České Budějovice, a. s.
 - Krajská nemocnice T. Bati, a. s.

Termín uzávěrky:

1. 12. 2017

A.2.2.2.3.2 Zvýšení kvality návazné péče – výzva č. 31

Informace o programu:

<http://www.strukturalni-fondy.cz/cs/Microsites/IROP/Vyzvy/Vyzva-c-31-Zvyseni-kvality-navazne-pece>

Minimální výše celkových způsobilých výdajů - není stanovena.

Maximální výše celkových způsobilých výdajů - 99 000 000 Kč.

Podporované aktivity

Na hlavní aktivitu projektu musí být vynaloženo minimálně 85 % celkových způsobilých výdajů projektu.

Hlavní aktivity projektu:

- pořízení a modernizace přístrojového vybavení, zdravotnických prostředků, technologií a dalšího vybavení, které slouží pro poskytování zdravotních služeb v podporovaných oborech a metodách návazné péče dle Koncepce návazné péče Ministerstva zdravotnictví ČR,
- stavební úpravy nezbytné pro umístění, instalaci a uvedení přístrojového vybavení do provozu, pořízení spotřebního materiálu nezbytného k uvedení přístrojů a technologií do provozu, instruktáž personálu podle zákona č. 268/2014 Sb., o zdravotnických prostředcích, realizované ve vazbě na pořízení a modernizaci přístrojového vybavení, zdravotnických prostředků, technologií a dalšího vybavení.

Poskytovatelé zdravotních služeb, kteří jsou součástí sítě center vysoce specializované péče, zároveň plní roli „spádových nemocnic“, a tedy poskytují i péči návaznou. V případě, že žadatel v rámci projektu na návaznou péči pořizuje vybavení, které je současně uvedeno v přístrojových standardech pro centra vysoce specializované péče podporovaná v rámci 5. výzvy „Vysoce specializovaná péče v oblastech onkogynekologie a perinatologie“ (specifický cíl 2.3) a Integrovaného operačního programu (oblast intervence 3.2), je nutné, aby zajistil a prokázal, že toto vybavení nebude primárně využíváno pro péči vysoce specializovanou. Viz kapitola 4 přílohy č. 3 Podklady pro hodnocení projektu.

Vedlejší aktivity projektu

- zpracování související stavební dokumentace,
- autorský dozor, technický dozor investora, BOZP,
- povinná publicita projektu (pamětní deska, případně plakát – viz kap. 13 Obecných pravidel).

Na vedlejší aktivity projektu může být vynaloženo maximálně 15 % celkových způsobilých výdajů projektu. Část výdajů nad 15 % celkových způsobilých výdajů projektu je nezpůsobilá. Překročí-li příjemce 15 % na vedlejší aktivity projektu, bude přistoupeno ke krácení dotace nebo se bude šetřit podezření na porušení rozpočtové kázně.

Žadatelem mohou být:

- příspěvkové organizace OSS,
- organizace zřizované kraji,
- organizace zřizované obcemi,
- organizace zakládané kraji,
- organizace zakládané obcemi,
- nestátní neziskové organizace,
- církevní organizace,

- obchodní společnosti poskytující veřejnou službu v oblasti zdravotní péče podle zákona č. 372/2011 Sb., o zdravotních službách a podmínkách jejich poskytování, ve znění pozdějších předpisů.

Poskytovatelé zdravotních služeb musí splnit kumulativně následující podmínky:

- poskytovatel návazné péče zajišťuje akutní lůžkovou péči a služby v oborech gynekologie a porodnictví, dětské lékařství, chirurgie a vnitřní lékařství,
- poskytovatel návazné péče zajišťuje péči alespoň ve čtyřech oborech/metodách definovaných Koncepcí návazné péče a navázaných na vysoce specializované centrum,
- poskytovatel návazné péče má alespoň 300 akutních lůžek nebo méně, pokud jsou v regionu LAU1 pouze zařízení s menší kapacitou.

Termín uzávěrky:

30. 6. 2017

A.2.2.2.4 Specifický cíl 2.4 - Zvýšení kvality a dostupnosti infrastruktury pro vzdělávání a celoživotní učení

A.2.2.2.4.1 Výzva č. 67 - INFRASTRUKTURA PRO VZDĚLÁVÁNÍ - INTEGROVANÉ PROJEKTY IPRÚ

Informace o programu:

[Výzva](#)

[Podrobné informace](#)

Podporované aktivity:

- **Aktivita Infrastruktura základních škol**
 - stavby a stavební práce spojené s výstavbou infrastruktury základních škol včetně vybudování přípojky pro přivedení inženýrských sítí;
 - rekonstrukce a stavební úpravy stávající infrastruktury (včetně zabezpečení bezbariérovosti dle vyhlášky č. 398/2009 Sb.);
 - nákup pozemků a staveb;
 - pořízení vybavení budov a učeben;
 - pořízení kompenzačních pomůcek;
 - zajištění vnitřní konektivity školy a připojení k internetu.

Podpora může být poskytnuta na podporu infrastruktury škol a školských zařízení pro základní vzdělávání podle zákona č. 561/2004 Sb., školský zákon, ve znění pozdějších předpisů, zapsaných v Rejstříku škol a školských zařízení k datu vyhlášení výzvy ve vazbě na:

- klíčové kompetence (komunikace v cizích jazycích, práce s digitálními technologiemi, přírodní vědy, technické a řemeslné obory);
- budování bezbariérovosti škol;
- zajištění vnitřní konektivity a připojení k internetu;
- rozšiřování kapacit kmenových učeben ve správním obvodu obce s rozšířenou působností, ve kterém se nachází sociálně vyloučená lokalita.

Projektové záměry musí být v souladu s Místním akčním plánem vzdělávání.

- **Aktivita Infrastruktura středních škol a vyšších odborných škol**
 - stavby a stavební práce spojené s výstavbou infrastruktury středních a vyšších odborných škol včetně vybudování přípojky pro přivedení inženýrských sítí;
 - rekonstrukce a stavební úpravy stávající infrastruktury (včetně zabezpečení bezbariérovosti dle vyhlášky č. 398/2009 Sb.);

- nákup pozemků a staveb;
- pořízení vybavení budov a učeben;
- pořízení kompenzačních pomůcek;
- zajištění vnitřní konektivity školy a připojení k internetu.

Podpora může být poskytnuta na podporu infrastruktury škol a školských zařízení pro střední a vyšší odborné vzdělávání (včetně víceletých gymnázií) podle zákona č. 561/2004 Sb., školský zákon, ve znění pozdějších předpisů, zapsaných v Rejstříku škol a školských zařízení k datu vyhlášení výzvy ve vazbě na:

- klíčové kompetence (komunikace v cizích jazycích, práce s digitálními technologiemi, přírodní vědy, technické a řemeslné obory);
- budování bezbariérovosti škol;
- zajištění vnitřní konektivity a připojení k internetu;
- rozšiřování kapacit kmenových učeben ve správním obvodu obce s rozšířenou působností, ve kterém se nachází sociálně vyloučená lokalita.

Projektové záměry musí být v souladu s Krajským akčním plánem vzdělávání.

- **Aktivita Infrastruktura pro zájmové, neformální a celoživotní vzdělávání**
 - přístavby, nástavby a stavební práce spojené s vybudováním infrastruktury pro zájmové, neformální a celoživotní vzdělávání;
 - rekonstrukce a stavební úpravy stávající infrastruktury (včetně zabezpečení bezbariérovosti dle vyhlášky č. 398/2009 Sb.);
 - nákup pozemků a staveb;
 - pořízení vybavení budov a učeben;
 - pořízení kompenzačních pomůcek.

Podpora může být poskytnuta pouze ve vazbě na klíčové kompetence (komunikace v cizích jazycích, práce s digitálními technologiemi, přírodní vědy, technické a řemeslné obory).

Projektové záměry musí být v souladu s Místním akčním plánem vzdělávání nebo s Krajským akčním plánem vzdělávání.

Typy podporovaných projektů:

- **Aktivita Infrastruktura základních škol, Infrastruktura středních škol a vyšších odborných škol**
 - Stavby, stavební úpravy a pořízení vybavení odborných učeben za účelem zvýšení kvality vzdělávání ve vazbě na budoucí uplatnění na trhu práce v klíčových kompetencích (komunikace v cizích jazycích, práce s digitálními technologiemi, přírodní vědy, technické a řemeslné obory).
 - Rekonstrukce a stavební úpravy stávající infrastruktury ve vazbě na budování bezbariérovosti škol.
 - Zvýšení kapacity škol ve vazbě na území se sociálně vyloučenou lokalitou, kde je prokazatelný nedostatek těchto kapacit.
- **Aktivita Infrastruktura pro zájmové, neformální a celoživotní vzdělávání**
 - Stavební úpravy a pořízení vybavení odborných učeben za účelem zvýšení kvality vzdělávání ve vazbě na budoucí uplatnění na trhu práce v klíčových kompetencích (komunikace v cizích jazycích, práce s digitálními technologiemi, přírodní vědy, technické a řemeslné obory).

Území realizace

Místem realizace projektů je území aglomerací vymezených ve schválených IPRÚ Českých Budějovic, Karlových Varů, Liberce – Jablonce nad Nisou, Mladé Boleslavi a Zlína.

Celková částka dotace z Evropského fondu pro regionální rozvoj a státního rozpočtu:

Evropský fond pro regionální rozvoj – 669 556 300,- Kč.

Státní rozpočet – max. 118 156 995,- Kč.

Alokace výzvy z Evropského fondu pro regionální rozvoj odpovídá souhrnu požadavků nositelů IPRÚ pro SC 2.4 uvedených ve strategiích IPRÚ.

Maximální celková částka dotace z EFRR pro jednotlivé aglomerace bude stanovena podle údajů uvedených ve schválených strategiích IPRÚ.

Minimální a Maximální výše způsobilých výdajů není stanovena.

Žadatelem mohou být:

- Společné pro všechny aktivity
 - Kraje
 - organizace zřizované nebo zakládané kraji
 - obce
 - organizace zřizované nebo zakládané obcemi
 - nestátní neziskové organizace
 - církve
 - církevní organizace
 - organizační složky státu
 - příspěvkové organizace organizačních složek státu
 - další subjekty podílející se na realizaci vzdělávacích aktivit
- Aktivita Infrastruktura základních škol
 - školy a školská zařízení v oblasti základního vzdělávání
- Aktivita Infrastruktura středních škol a vyšších odborných škol
 - školy a školská zařízení v oblasti středního vzdělávání a vyšší odborné školy
- Aktivita Infrastruktura pro zájmové, neformální a celoživotní vzdělávání
 - školy a školská zařízení v oblasti předškolního, základního a středního vzdělávání a vyšší odborné školy

Termín uzávěrky:

Nejpozději 31. 10. 2022

A.2.2.2.4.2 Výzva č. 66 - INFRASTRUKTURA PRO VZDĚLÁVÁNÍ - INTEGROVANÉ PROJEKTY ITI

Informace o programu:

[Výzva](#)

[Podrobné informace](#)

Podporované aktivity:

- Aktivita Infrastruktura základních škol
 - stavby a stavební práce spojené s výstavbou infrastruktury základních škol včetně vybudování přípojky pro přivedení inženýrských sítí;
 - rekonstrukce a stavební úpravy stávající infrastruktury (včetně zabezpečení bezbariérovosti dle vyhlášky č. 398/2009 Sb.);
 - nákup pozemků a staveb;
 - pořízení vybavení budov a učeben;
 - pořízení kompenzačních pomůcek;

- zajištění vnitřní konektivity školy a připojení k internetu.

Podpora může být poskytnuta na podporu infrastruktury škol a školských zařízení pro základní vzdělávání podle zákona č. 561/2004 Sb., školský zákon, ve znění pozdějších předpisů, zapsaných v Rejstříku škol a školských zařízení k datu vyhlášení výzvy ve vazbě na:

- klíčové kompetence (komunikace v cizích jazycích, práce s digitálními technologiemi, přírodní vědy, technické a řemeslné obory);
- budování bezbariérovosti škol;
- zajištění vnitřní konektivity a připojení k internetu;
- rozšiřování kapacit kmenových učeben ve správním obvodu obce s rozšířenou působností, ve kterém se nachází sociálně vyloučená lokalita.

Projektové záměry musí být v souladu s Místním akčním plánem vzdělávání.

- Aktivita Infrastruktura středních škol a vyšších odborných škol
 - stavby a stavební práce spojené s výstavbou infrastruktury středních a vyšších odborných škol včetně vybudování přípojky pro přivedení inženýrských sítí;
 - rekonstrukce a stavební úpravy stávající infrastruktury (včetně zabezpečení bezbariérovosti dle vyhlášky č. 398/2009 Sb.);
 - nákup pozemků a staveb;
 - pořízení vybavení budov a učeben;
 - pořízení kompenzačních pomůcek;
 - zajištění vnitřní konektivity školy a připojení k internetu.

Podpora může být poskytnuta na podporu infrastruktury škol a školských zařízení pro střední a vyšší odborné vzdělávání (včetně víceletých gymnázií) podle zákona č. 561/2004 Sb., školský zákon, ve znění pozdějších předpisů, zapsaných v Rejstříku škol a školských zařízení k datu vyhlášení výzvy ve vazbě na:

- klíčové kompetence (komunikace v cizích jazycích, práce s digitálními technologiemi, přírodní vědy, technické a řemeslné obory);
- budování bezbariérovosti škol;
- zajištění vnitřní konektivity a připojení k internetu;
- rozšiřování kapacit kmenových učeben ve správním obvodu obce s rozšířenou působností, ve kterém se nachází sociálně vyloučená lokalita.

Projektové záměry musí být v souladu s Krajským akčním plánem vzdělávání.

- Aktivita Infrastruktura pro zájmové, neformální a celoživotní vzdělávání
 - přístavby, nástavby a stavební práce spojené s vybudováním infrastruktury pro zájmové, neformální a celoživotní vzdělávání;
 - rekonstrukce a stavební úpravy stávající infrastruktury (včetně zabezpečení bezbariérovosti dle vyhlášky č. 398/2009 Sb.);
 - nákup pozemků a staveb;
 - pořízení vybavení budov a učeben;
 - pořízení kompenzačních pomůcek.

Podpora může být poskytnuta pouze ve vazbě na klíčové kompetence (komunikace v cizích jazycích, práce s digitálními technologiemi, přírodní vědy, technické a řemeslné obory).

Projektové záměry musí být v souladu s Místním akčním plánem vzdělávání nebo s Krajským akčním plánem vzdělávání.

Typy podporovaných projektů:

- Aktivita Infrastruktura základních škol, Infrastruktura středních škol a vyšších odborných škol
 - Stavby, stavební úpravy a pořízení vybavení odborných učeben za účelem zvýšení kvality vzdělávání ve vazbě na budoucí uplatnění na trhu práce v klíčových

kompetencích (komunikace v cizích jazycích, práce s digitálními technologiemi, přírodní vědy, technické a řemeslné obory).

- Rekonstrukce a stavební úpravy stávající infrastruktury ve vazbě na budování bezbariérovosti škol.
 - Zvýšení kapacity škol ve vazbě na území se sociálně vyloučenou lokalitou, kde je prokazatelný nedostatek těchto kapacit.
- Aktivita Infrastruktura pro zájmové, neformální a celoživotní vzdělávání
 - Stavební úpravy a pořízení vybavení odborných učeben za účelem zvýšení kvality vzdělávání ve vazbě na budoucí uplatnění na trhu práce v klíčových kompetencích (komunikace v cizích jazycích, práce s digitálními technologiemi, přírodní vědy, technické a řemeslné obory). Území realizace

V jedné žádosti o podporu nelze kombinovat aktivity „Infrastruktura základních škol“, „Infrastruktura středních škol a vyšších odborných škol“ a „Infrastruktura pro zájmové, neformální a celoživotní vzdělávání“.

Jeden žadatel může předložit více žádostí o podporu.

Celková částka dotace z Evropského fondu pro regionální rozvoj a státního rozpočtu:

Evropský fond pro regionální rozvoj – 3 032 947 000,- Kč.

Státní rozpočet - 535 225 942,- Kč.

Alokace výzvy z Evropského fondu pro regionální rozvoj odpovídá souhrnu požadavků nositelů ITI pro SC 2.4 uvedených ve strategiích ITI.

Maximální celková částka dotace z EFRR pro jednotlivé aglomerace bude stanovena podle údajů uvedených ve schválených strategiích ITI.

Minimální a maximální výši způsobilých výdajů na jeden projekt ŘO IROP nestanovil.

Území vymezené ve strategiích ITI – Pražské, Brněnské, Plzeňské metropolitní oblasti, Ostravské, Olomoucké, Ústecko-Chomutovské a Hradecko-Pardubické aglomeraci. Rozhodující není sídlo žadatele, ale místo realizace projektu. Mimo území hl. m. Prahy.

Žadatelem mohou být:

- Společně pro všechny aktivity
 - Kraje
 - organizace zřizované nebo zakládáné kraji
 - obce
 - organizace zřizované nebo zakládáné obcemi
 - nestátní neziskové organizace
 - církve
 - církevní organizace
 - organizační složky státu
 - příspěvkové organizace organizačních složek státu
 - další subjekty podílející se na realizaci vzdělávacích aktivit
- Aktivita Infrastruktura základních škol
 - školy a školská zařízení v oblasti základního vzdělávání
- Aktivita Infrastruktura středních škol a vyšších odborných škol
 - školy a školská zařízení v oblasti středního vzdělávání a vyšší odborné školy
- Aktivita Infrastruktura pro zájmové, neformální a celoživotní vzdělávání

- školy a školská zařízení v oblasti předškolního, základního a středního vzdělávání a vyšší odborné školy

Termín uzávěrky:

Nejpozději 31. 10. 2022

A.2.2.2.4.3 Výzva č. 59 - INFRASTRUKTURA PRO PŘEDŠKOLNÍ VZDĚLÁVÁNÍ – INTEGROVANÉ PROJEKTY IPRÚ

Informace o programu:

[Výzva](#)

[Podrobné informace](#)

Podporovány jsou aktivity zaměřené na zvýšení nedostatečné kapacity kvalitních a cenově dostupných zařízení péče o děti v předškolním věku v území, kde je jejich prokazatelný nedostatek těchto zařízení. Cílem je umožnit lepší zapojení rodičů s dětmi předškolního věku na trh práce. Stavby, stavební úpravy a pořízení vybavení za účelem zajištění dostatečné kapacity kvalitních a cenově dostupných zařízení péče o děti do tří let, dětských skupin a mateřských škol v území, kde je prokazatelný nedostatek těchto kapacit.

Území realizace

Území aglomerace vymezená ve schválené strategii IPRÚ České Budějovice, Jihlava, Liberec, Jablonec nad Nisou, Mladá Boleslav a Zlín.

Podporované aktivity:

- stavby a stavební práce spojené s výstavbou nové infrastruktury včetně vybudování přípojky pro přivedení inženýrských sítí
- rekonstrukce a stavební úpravy stávající infrastruktury (včetně zabezpečení bezbariérovosti dle vyhlášky č. 398/2009 Sb.)
- nákup pozemků
- nákup budov
- pořízení vybavení budov a učeben
- pořízení kompenzačních pomůcek

Podpora může být poskytnuta na zvýšení kapacity:

- mateřských škol podle zákona č. 561/2004 Sb., školský zákon, ve znění pozdějších předpisů, zapsaných do školského rejstříku, všech zřizovatelů bez rozdílu (včetně mateřských škol určených pro vzdělávání dětí zaměstnanců),
- dětských skupin podle zákona č. 247/2014 Sb., o poskytování služby péče o dítě v dětské skupině a o změně souvisejících zákonů, ve znění zákona č. 127/2015 Sb.,
- služeb péče o děti do tří let věku v denním režimu (vázaná živnost) a služeb péče o dítě nad tři roky věku (do doby zahájení školní docházky) v režimu mimoškolní výchovy a vzdělávání, pořádání kurzů, školení, včetně lektorské činnosti (volná živnost, obor činnosti 72) podle zákona č. 455/1991 Sb., živnostenský zákon,
- spolků zajišťujících péči o děti do 3 let a předškolní vzdělávání dětí dle občanského zákoníku č. 89/2012 Sb. (např. lesní školky, mateřská centra, předškolní kluby).

Míra podpory z Evropského fondu pro regionální rozvoj a státního rozpočtu:

- Organizační složky státu a jejich příspěvkové organizace, státní vysoké školy
 - EFRR 85 % z celkových způsobilých výdajů,

- státní rozpočet 15 % z celkových způsobilých výdajů.
- Právnícké osoby vykonávající činnost škol a školských zařízení, které jsou zapsány ve školském rejstříku
 - EFRR 85 % z celkových způsobilých výdajů,
 - státní rozpočet 5 % z celkových způsobilých výdajů,
 - příjemce 10 % z celkových způsobilých výdajů.
- Kraje, obce a jimi zřizované organizace
 - EFRR 85 % z celkových způsobilých výdajů,
 - státní rozpočet 5 % z celkových způsobilých výdajů,
 - příjemce 10 % z celkových způsobilých výdajů.
- Soukromoprávní subjekty vykonávající veřejně prospěšnou činnost, jejichž hlavním účelem činnosti není vytváření zisku a současně vykonávají veřejně prospěšnou činnost v oblasti školství, nebo v oblasti vzdělávání, školení a osvěty (např. o. p. s., ústavy, spolky, církve a náboženské společnosti, nadace a nadační fondy)
 - EFRR 85 % z celkových způsobilých výdajů,
 - státní rozpočet 10 % z celkových způsobilých výdajů,
 - příjemce 5 % z celkových způsobilých výdajů.
- Veřejné vysoké školy a výzkumné organizace
 - EFRR 85 % z celkových způsobilých výdajů,
 - státní rozpočet 10 % z celkových způsobilých výdajů,
 - příjemce 5 % z celkových způsobilých výdajů.
- Ostatní subjekty neobsažené ve výše uvedených kategoriích (jedná se zejména o podnikatelské subjekty a organizace zakládané kraji a obcemi)
 - EFRR 85 % z celkových způsobilých výdajů,
 - státní rozpočet 0 % z celkových způsobilých výdajů,
 - příjemce 15 % z celkových způsobilých výdajů.

Minimální a maximální výši způsobilých výdajů na jeden projekt ŘO IROP nestanovil. Celková částka dotace z Evropského fondu pro regionální rozvoj a státního rozpočtu:

- Evropský fond pro regionální rozvoj - 337 393 700,- Kč
- Státní rozpočet – max. 59 540 065,- Kč.

Žadatelem mohou být:

- zařízení péče o děti do 3 let
- školy a školská zařízení v oblasti předškolního vzdělávání
- další subjekty podílející se na realizaci vzdělávacích aktivit v oblasti předškolního vzdělávání a péče o děti
- kraje
- organizace zřizované kraji
- organizace zakládané kraji
- obce
- organizace zřizované obcemi
- organizace zakládané obcemi
- nestátní neziskové organizace
- církve
- církevní organizace
- organizační složky státu
- příspěvkové organizace organizačních složek státu

Termín uzávěrky:

31. 10. 2022

A.2.2.2.4.4 Výzva č. 58 - INFRASTRUKTURA PRO PŘEDŠKOLNÍ VZDĚLÁVÁNÍ – INTEGROVANÉ PROJEKTY ITI

Informace o programu:

[Výzva](#)

[Podrobné informace](#)

Podporovány jsou aktivity zaměřené na zvýšení nedostatečné kapacity kvalitních a cenově dostupných zařízení péče o děti v předškolním věku v území, kde je jejich prokazatelný nedostatek těchto zařízení. Cílem je umožnit lepší zapojení rodičů s dětmi předškolního věku na trh práce.

Typ podporovaných operací

Stavby, stavební úpravy a pořízení vybavení za účelem zajištění dostatečné kapacity kvalitních a cenově dostupných zařízení péče o děti do tří let, dětských skupin a mateřských škol v území, kde je prokazatelný nedostatek těchto kapacit.

Území realizace

Území aglomerace vymezená ve schválené strategii Pražské, a Brněnské metropolitní oblasti a Olomoucké aglomerace, mimo území hlavního města Prahy.

Podporované aktivity:

- stavby a stavební práce spojené s výstavbou nové infrastruktury včetně vybudování přípojky pro přivedení inženýrských sítí
- rekonstrukce a stavební úpravy stávající infrastruktury (včetně zabezpečení bezbariérovosti dle vyhlášky č. 398/2009 Sb.)
- nákup pozemků
- nákup budov
- pořízení vybavení budov a učeben
- pořízení kompenzačních pomůcek

Podpora může být poskytnuta na zvýšení kapacity:

- mateřských škol podle zákona č. 561/2004 Sb., školský zákon, ve znění pozdějších předpisů, zapsaných do školského rejstříku, všech zřizovatelů bez rozdílu (včetně mateřských škol určených pro vzdělávání dětí zaměstnanců),
- dětských skupin podle zákona č. 247/2014 Sb., o poskytování služby péče o dítě v dětské skupině a o změně souvisejících zákonů, ve znění zákona č. 127/2015 Sb.,
- služeb péče o děti do tří let věku v denním režimu (vázaná živnost) a služeb péče o dítě nad tři roky věku (do doby zahájení školní docházky) v režimu mimoškolní výchovy a vzdělávání, pořádání kurzů, školení, včetně lektorské činnosti (volná živnost, obor činnosti 72) podle zákona č. 455/1991 Sb., živnostenský zákon,
- spolků zajišťujících péči o děti do 3 let a předškolní vzdělávání dětí dle občanského zákoníku č. 89/2012 Sb. (např. lesní školky, mateřská centra, předškolní kluby).

Celková částka dotace z Evropského fondu pro regionální rozvoj a státního rozpočtu

- Evropský fond pro regionální rozvoj - 535 000 000,- Kč
- Státní rozpočet – max. 94 411 765,- Kč

Alokace výzvy odpovídá souhrnu požadavků nositelů ITI pro SC 2.4 – předškolní vzdělávání. Maximální celková částka dotace z EFRR pro jednotlivé aglomerace nepřesáhne alokaci. Minimální a maximální výše celkových způsobilých výdajů není stanovena.

Žadatelem mohou být:

- zařízení péče o děti do 3 let

- školy a školská zařízení v oblasti předškolního vzdělávání
- další subjekty podílející se na realizaci vzdělávacích aktivit v oblasti předškolního vzdělávání a péče o děti
- kraje
- organizace zřizované kraji
- organizace zakládané kraji
- obce
- organizace zřizované obcemi
- organizace zakládané obcemi
- nestátní neziskové organizace
- církve
- církevní organizace
- organizační složky státu
- příspěvkové organizace organizačních složek státu

Termín uzávěrky:

31. 10. 2022

A.2.2.2.5 Specifický cíl 2.5 - Snížení energetické náročnosti v sektoru bydlení

A.2.2.2.5.1 ENERGETICKÉ ÚSPORY V BYTOVÝCH DOMECH II – výzva č. 37

Informace o programu:

<http://www.strukturalni-fondy.cz/cs/Microsites/IROP/Vyzvy/Vyzva-c-37-Energeticke-uspory-v-bytovych-domech-II>

Specifický cíl 2.5 Snížení energetické náročnosti v sektoru bydlení se zaměřuje na snížení konečné spotřeby energie prostřednictvím energeticky vědomé úpravy budovy s důrazem na obnovitelné zdroje a podporuje implementaci směrnice o energetické účinnosti (2012/27/EU) v České republice a pomáhá naplnění národního cíle pro energetickou účinnost do roku 2020.

Každý projekt musí vést ke zvýšení energetické účinnosti, kterou se rozumí množství uspořené energie, určené odborným odhadem spotřeby před provedením opatření ke zvýšení energetické účinnosti a po něm, při zajištění normalizace vnějších podmínek, které spotřebu energie ovlivňují.

Typy podporovaných projektů a aktivit - podporovány budou celkové nebo dílčí energeticky úsporné renovace bytových domů:

- zlepšení tepelně-technických parametrů stavebních konstrukcí bytového domu (zateplení obvodových stěn, stropu, podlahy, střechy, vnitřních konstrukcí, výměna oken a dveří);
- instalace prvků stínění (pouze exteriérové prvky);
- instalace systému nuceného větrání se zpětným získáváním tepla;
- výměna stávajícího hlavního zdroje tepla na tuhá nebo kapalná fosilní paliva za plynový kondenzační kotel, kotel na biomasu, tepelné čerpadlo včetně instalace akumulární nádrže;
- výměna stávajícího hlavního zdroje tepla na tuhá nebo kapalná fosilní paliva za jednotku pro kombinovanou výrobu elektřiny a tepla využívající obnovitelné zdroje energie nebo zemní plyn;
- instalace nového zdroje tepla (plynový kondenzační kotel, kotel na biomasu nebo tepelné čerpadlo včetně instalace akumulární nádrže) a výstavbu centrálního vytápění v domech, ve kterých byly dosud jednotlivé byty vytápěny vlastními zdroji na tuhá nebo kapalná fosilní paliva;
- instalace solárních termických kolektorů včetně instalace akumulární nádrže;

- instalace solárních fotovoltaických soustav;
- výměna předávací stanice;
- vyregulování nebo modernizace soustavy vytápění objektu a rozvodů teplé užitkové vody včetně instalace systémů měření a regulace otopné soustavy.

Minimální výše celkových způsobilých výdajů: 300 000 Kč. Maximální výše celkových způsobilých výdajů: 90 000 000 Kč.

Žadatelem mohou být:

Oprávněnými žadateli v této výzvě jsou právnické osoby a fyzické osoby podnikající:

- vlastníci bytových domů, kromě fyzických osob nepodnikajících
- společenství vlastníků bytových jednotek (dále jen „SVJ“).

Termín uzávěrky:

30. 11. 2017

A.2.2.3 PRIORITNÍ OSA 3: Dobrá správa území a zefektivnění veřejných institucí

Očekávaná finanční alokace PO 3: 0,8 mld. EUR

A.2.2.3.1 Specifický cíl 3.1 – Zefektivnění prezentace, posílení ochrany a rozvoje kulturního a přírodního dědictví

A.2.2.3.1.1 INTEGROVANÉ PROJEKTY ITI - Výzva č. 48

Informace o programu:

[Výzva](#)

[Podrobné informace](#)

Typy podporovaných operací

- **Aktivita Památky**
 - Obnova památek
 - Restaurování části památek a mobiliářů
 - Odstraňování přístupových bariér
 - Zvýšení ochrany památky a jejího zabezpečení
 - Rekonstrukce stávajících expozic a depozitářů a budování nových expozic a depozitářů
 - Digitalizace památek a mobiliářů
 - Obnova parků a zahrad u souboru památek
 - Modernizace, popř. výstavba nezbytných objektů sociálního, technického a technologického zázemí
- **Aktivita Muzea**
 - Zefektivnění ochrany a využívání sbírkových fondů a jejich zpřístupnění.
- **Aktivita Knihovny**
 - Zefektivnění ochrany a využívání knihovnických fondů a jejich zpřístupnění.

Území realizace

Území aglomerací vymezená v integrovaných strategiích ITI pro Hradecko-pardubickou, Olomouckou a Ostravskou aglomeraci.

Minimální výši celkových způsobilých výdajů na jeden projekt ŘO IROP nestanovil.

Maximální výše celkových výdajů na jeden projekt je:

- v případě památek zapsaných na Seznam světového dědictví UNESCO - 246 565 000 Kč
- v ostatních případech - 123 282 000 Kč

Žadatelem mohou být:

Aktivita Památky

- Vlastníci památek nebo subjekty s právem hospodaření (podle zápisu v katastru nemovitostí) kromě fyzických osob nepodnikajících.

Aktivita Muzea

- Vlastníci muzeí nebo subjekty s právem hospodaření podle zápisu v katastru nemovitostí.
 - Podpořena mohou být pouze muzea, splňující kumulativně níže uvedené podmínky:
 - muzeum je zřizováno státem nebo krajem;
 - muzeum spravuje sbírku dle zákona č. 122/2000 Sb., o ochraně sbírek muzejní povahy a o změně některých dalších zákonů, ve znění pozdějších předpisů;
 - průměrná návštěvnost muzea, vypočítaná jako průměr za léta 2013, 2014 a 2015, překročila 30 000 návštěvníků.

Aktivita Knihovny

- Knihovny zřízené podle §3 odst. 1 písm. b) zákona č. 257/2001 Sb. o knihovnách a podmínkách provozování veřejných knihovnických a informačních služeb, nebo podle §10 odst. 2 zákona č. 257/2001 Sb., o knihovnách a podmínkách provozování veřejných knihovnických a informačních služeb, v případě, že plní funkci krajské knihovny.
- Zřizovatelé knihoven zřízených podle §3 odst. 1 písm. b) zákona č. 257/2001 Sb. o knihovnách a podmínkách provozování veřejných knihovnických a informačních služeb, nebo podle §10 odst. 2 zákona č. 257/2001 Sb., o knihovnách a podmínkách provozování veřejných knihovnických a informačních služeb v případě, že plní funkci krajské knihovny.

Termín uzávěrky:

31. 10. 2022

A.2.2.3.1.2 INTEGROVANÉ PROJEKTY IPRÚ – výzva č. 41

Informace o programu:

[Výzva](#)

[Pravidla pro žadatele](#)

Typy podporovaných operací:

- **Aktivita Památky**
 - Obnova památek
 - Restaurování části památek a mobiliářů
 - Odstraňování přístupových bariér
 - Zvýšení ochrany památky a jejího zabezpečení
 - Rekonstrukce stávajících expozic a depozitářů a budování nových expozic a depozitářů
 - Digitalizace památek a mobiliářů

- Obnova parků a zahrad u souboru památek
- Modernizace, popř. výstavba nezbytných objektů sociálního, technického a technologického zázemí
- **Aktivita Muzea**
 - Zefektivnění ochrany a využívání sbírkových fondů a jejich zpřístupnění.
- **Aktivita Knihovny**
 - Zefektivnění ochrany a využívání knihovnických fondů a jejich zpřístupnění.

Výzva je zaměřena na podporu revitalizací a zatraktivnění:

- památek zapsaných na Seznam světového dědictví UNESCO,
- památek zapsaných na Indikativní seznam světového dědictví UNESCO v kategorii kulturní dědictví,
- národních kulturních památek k 1. 1. 2014,
- památek zapsaných na Indikativní seznam národních kulturních památek k 1. 1. 2014.

Předmětem podpory nebudou komerční turistická zařízení jako volnočasová zařízení, lázeňské provozy, ubytovací a stravovací zařízení.

Součástí projektu musí být zpřístupnění podpořené památky nebo její části. Rozsah a charakter zpřístupnění žadatel uvede v Plánu zpřístupnění, který je součástí Studie proveditelnosti.

Hlavní podporované aktivity

- obnova památek (stavba, rekonstrukce a stavební úpravy, odstraňování nepůvodních a nevyhovujících stavebních prvků či staveb, realizace inženýrských sítí, restaurátorské a konzervační práce),
- obnova zahrad a parků, pokud jsou součástí podporovatelných památek nebo samy jsou podporovanou památkou (terénní úpravy, obnova zeleně a vodních ploch, budování, úprava a obnova cest, realizace inženýrských sítí),
- odstraňování přístupových bariér (budování, úprava a obnova přístupových ploch a prvků, určených pro pohyb návštěvníků, budování výtahů a bezbariérových prvků pro návštěvníky s omezenou schopností pohybu a orientace),
- rekonstrukce expozic a depozitářů, budování nových expozic a depozitářů, sociálního zázemí, pořízení nezbytného vybavení a zařízení,
- zvýšení ochrany památky a jejího zabezpečení (pořízení bezpečnostních prvků a zařízení),
- modernizace a výstavba nezbytných objektů technického a technologického zázemí (včetně pořízení technologického zařízení a strojů, umožňujících funkčnost, zpřístupnění a plnohodnotné využívání památky) a objektů sociálního zázemí, resp. návštěvnické infrastruktury (WC, šatna, pokladna, informační centrum, klidová zóna určená pro návštěvníky památky) 1,
- digitalizace památek a mobiliáře,
- pořízení HW a SW nezbytného pro digitalizaci památek, mobiliáře a zabezpečení,
- konzervátorsko-restaurátorské dílny.

Vedlejší podporované aktivity

- osobní náklady projektového týmu,
- pořízení studie proveditelnosti,
- pořízení projektové dokumentace, EIA,
- zabezpečení výstavby (technický dozor investora, BOZP, autorský dozor),
- pořízení odborných nebo znaleckých posudků a analýz,

- zpracování zadávacích podmínek k zakázkám a organizace výběrových a zadávacích řízení,
- služby bezprostředně související s realizací depozitářů a expozic (přeprava, instalace a deinstalace předmětů),
- pořízení exponátů, modelů a kopií,
- nákup pozemků a staveb nezbytných pro realizaci projektu,
- povinná publicita.

Území aglomerací Karlovy Vary, Zlín, Jihlava, vymezená ve schválených integrovaných plánech rozvoje území.

Žadatelem mohou být:

Aktivita Památky - Vlastníci památek nebo subjekty s právem hospodaření (podle zápisu v katastru nemovitostí) kromě fyzických osob nepodnikajících.

Aktivita Muzea - Vlastníci muzeí nebo subjekty s právem hospodaření podle zápisu v katastru nemovitostí

Podpořena mohou být pouze muzea, splňující kumulativně níže uvedené podmínky:

- muzeum je zřizováno státem nebo krajem;
- muzeum spravuje sbírku dle zákona č. 122/2000 Sb., o ochraně sbírek muzejní povahy a o změně některých dalších zákonů, ve znění pozdějších předpisů; průměrná návštěvnost muzea, vypočítaná jako průměr za léta 2013, 2014 a 2015, překročila 30 000 návštěvníků.

Aktivita Knihovny

- Knihovny zřízené podle §3 odst. 1 písm. b) zákona č. 257/2001 Sb. o knihovnách a podmínkách provozování veřejných knihovnických a informačních služeb, nebo podle §10 odst. 2 zákona č. 257/2001 Sb., o knihovnách a podmínkách provozování veřejných knihovnických a informačních služeb, v případě, že plní funkci krajské knihovny.
- Zřizovatelé knihoven zřízených podle §3 odst. 1 písm. b) zákona č. 257/2001 Sb. o knihovnách a podmínkách provozování veřejných knihovnických a informačních služeb, nebo podle §10 odst. 2 zákona č. 257/2001 Sb., o knihovnách a podmínkách provozování veřejných knihovnických a informačních služeb v případě, že plní funkci krajské knihovny.

Termín uzávěrky:

31. 10. 2022

A.2.2.3.1.3 Revitalizace památek zapsaných v UNESCO – 13. výzva

Kontakt:

Krajská oddělení Centra pro regionální rozvoj České republiky
Jihomoravský kraj (Brno), Ing. Jitka Ondrušková, 735 158 118, ondruskova@crr.cz

Informace o programu:

[Podrobné informace](#)

Typ podporovaných operací:

- Obnova památek
- Restaurování části památek a mobiliářů

- Odstraňování přístupových bariér
- Zvýšení ochrany památky a jejího zabezpečení
- Rekonstrukce stávajících expozic a depozitářů a budování nových expozic a depozitářů
- Digitalizace památek a mobiliářů
- Obnova parků a zahrad u souboru památek
- Modernizace, popř. výstavba nezbytných objektů sociálního, technického a technologického zázemí

Podporované aktivity Revitalizace a zatraktivnění:

- památek zapsaných na Seznam světového dědictví UNESCO,
- památek zařazených na Indikativní seznam světového dědictví UNESCO v kategorii kulturní dědictví,
- národních kulturních památek k 1. 1. 2014,
- památek evidovaných v Indikativním seznamu národních kulturních památek k 1. 1. 2014

Předmětem podpory nebudou komerční turistická zařízení jako volnočasová zařízení, lázeňské provozy, ubytovací a stravovací zařízení.

Minimální výše celkových způsobilých výdajů: 5 000 000 Kč

Maximální výše celkových výdajů:

- pro památky zařazené na Indikativní seznam světového dědictví UNESCO v kategorii kulturní dědictví, pro národní kulturní památky a památky evidované v Indikativním seznamu národních kulturních památek k 1. 1. 2014: 123 282 000 Kč
- pro památky zapsané na Seznam světového dědictví UNESCO: 246 565 000 Kč

Podporované aktivity v této výzvě jsou rozděleny na hlavní a vedlejší.

Hlavní podporované aktivity

- obnova památek (stavba, rekonstrukce a stavební úpravy, příp. odstraňování nepůvodních a nevyhovujících stavebních prvků či staveb, realizace inženýrských sítí, restaurátorské a konzervační práce),
- obnova zahrad a parků - pokud jsou součástí podporovatelných památek nebo samy o sobě podporovanou památkou (terénní úpravy, obnova zeleně a vodních ploch, budování, úprava a obnova cest, realizace inženýrských sítí),
- odstraňování přístupových bariér (budování, úprava a obnova přístupových ploch a prvků, určených pro pohyb návštěvníků, budování výtahů a bezbariérových prvků pro návštěvníky s omezenou hybností),
- rekonstrukce expozic a depozitářů, budování nových expozic a depozitářů, pořízení nezbytného vybavení a zařízení,
- zvýšení ochrany památky a jejího zabezpečení (pořízení bezpečnostních prvků a zařízení, osvětlení, elektronického a mechanického zabezpečení),
- modernizace, popř. výstavba, nezbytných objektů technického a technologického zázemí (včetně pořízení technologického zařízení a strojů, umožňujících funkčnost, zpřístupnění a plnohodnotné využívání památky) a objektů sociálního zázemí resp. návštěvnické infrastruktury (WC, šatna, pokladna, informační centrum, klidová zóna určená pro návštěvníky památky),
- digitalizace památek a mobiliáře,
- pořízení HW a SW nezbytného pro digitalizaci památek, mobiliáře a zabezpečení,
- budování restaurátorských dílen, pořízení nezbytného vybavení a zařízení.

Na hlavní aktivity projektu musí být vynaloženo minimálně 85 % celkových způsobilých výdajů projektu. Hlavními aktivitami projektu jsou ty aktivity, které vedou k naplnění cílů a indikátorů projektu.

Vedlejší podporované aktivity

- osobní náklady projektového týmu,
- pořízení studie proveditelnosti,
- pořízení projektové dokumentace, EIA,
- zabezpečení výstavby (technický dozor investora, BOZP, autorský dozor),
- pořízení odborných nebo znaleckých posudků a analýz,
- zpracování zadávacích dokumentací k veřejným zakázkám a organizace výběrových a zadávacích řízení,
- služby bezprostředně související s realizací depozitářů a expozic (přeprava, instalace a deinstalace předmětů),
- pořízení exponátů, modelů a kopií,
- nákup pozemků a staveb nezbytných pro realizaci projektu,
- povinná publicita.

Na vedlejší aktivity projektu může být vynaloženo souhrnně maximálně 15 % celkových způsobilých výdajů projektu. Část výdajů na vedlejší aktivity projektu nad 15 % celkových způsobilých výdajů projektu je nezpůsobilá, započítává se však do celkových výdajů projektu.

Žadatelem mohou být:

Vlastníci kulturního a přírodního dědictví nebo subjekty s právem hospodaření (dle zápisu v katastru nemovitostí), kromě fyzických osob nepodnikajících.

Termín uzávěrky:

Je po termínu uzávěrky.

A.2.2.3.1.4 Knihovny – Výzva č. 25

Informace o programu:

<http://www.strukturalni-fondy.cz/cs/Microsites/IROP/Vyzvy/Vyzva-c-25-Knihovny>

IP 6c: Zachování, ochrana, propagace a rozvoj přírodního a kulturního dědictví

Typ podporovaných projektů:

Zefektivnění ochrany a využívání knihovních fondů a jejich zpřístupnění.

Podporované aktivity:

- Zvýšení ochrany knihovních fondů
- Konzervování-restaurování knihovních fondů
- Zajištění vyšší bezpečnosti návštěvníků
- Odstraňování přístupových bariér
- Digitalizace knihovních fondů jako součást komplexnějších projektů
- Zabezpečení a osvětlení objektů
- Rekonstrukce stávajících a budování nových depozitářů
- Modernizace a výstavba nezbytných objektů sociálního, technického a technologického zázemí

Hlavní podporované aktivity:

- rekonstrukce stávajících a budování nových knihovních depozitářů, administrativního a sociálního zázemí, pořízení nezbytného vybavení,
- rekonstrukce a stavební obnova budov knihoven pro zvýšení ochrany a zpřístupnění knihovních fondů,
- zajištění vyšší bezpečnosti návštěvníků (stavební obnova a rekonstrukce),

- odstraňování přístupových bariér (stavební obnova a rekonstrukce, budování, úprava a obnova přístupových ploch a prvků, určených pro pohyb návštěvníků, budování výtahů a bezbariérových prvků pro návštěvníky s omezenou schopností pohybu a orientace),
- zvýšení ochrany a preventivní konzervace knihovního fondu (stavební obnova a rekonstrukce, mechanické bariéry a zábrany, interní a externí osvětlení, systém ochrany proti přepětí a elektrickým rázům, elektronická zabezpečovací signalizace, elektronická požární signalizace, elektronická ochrana knihovního fondu, hasicí zařízení, systém kontroly vstupu, uzavřený televizní okruh, systémy měření a regulace fyzikálních veličin – relativní vlhkosti, teploty, světelné intenzity, osvit, UV radiace, prašnosti, koncentrace vzdušných polutantů),
- konzervování-restaurování knihovních fondů,
- modernizace a výstavba nezbytných objektů technického a technologického zázemí, pořízení technologického zařízení a strojů, zajišťujících stabilní a požadované prostředí pro uložení knihovního fondu,
- objekty sociálního zázemí návštěvnické infrastruktury (WC, šatna, pokladna, informační služby, klidová zóna pro návštěvníky),
- budování konzervátorsko-restaurátorských dílen, pořízení jejich vybavení a zařízení, sociální zázemí,
- digitální evidence knihovního fondu, tvorba metadat, digitalizace knihovního fondu nebo jeho části, pořízení zařízení, HW a SW nezbytného pro digitalizaci knihovního fondu, jeho zabezpečení, dokumentaci a revizi jako součást komplexnějších projektů².

Na hlavní aktivity projektu musí být vynaloženo minimálně 85 % celkových způsobilých výdajů projektu.

Vedlejší podporované aktivity:

- osobní náklady členů projektového týmu,
- projektové řízení (nákup služby),
- pořízení studie proveditelnosti,
- pořízení projektové dokumentace, EIA,
- zabezpečení výstavby (technický dozor investora, BOZP, autorský dozor),
- pořízení odborných nebo znaleckých posudků a analýz, restaurátorské záměry,
- zpracování zadávacích podmínek k zakázkám a organizace výběrových a zadávacích řízení,
- přeprava knihovního fondu,
- pořízení kopií knihovních jednotek,
- budování zpevněných obslužných ploch v areálu knihovny, sloužících k realizaci ochrany a manipulaci s knihovním fondem a k přístupu požární ochrany,
- nákup pozemků nezbytných pro realizaci projektu,
- nákup staveb nezbytných pro realizaci projektu,
- povinná publicita.

Minimální výše celkových způsobilých výdajů: 3 000 000 Kč.

Maximální výše celkových výdajů: 123 282 000 Kč.

Celková alokace výzvy: 1 100 000 000 Kč

z toho činí podíl:

- EFRR 935 000 000 Kč,
- národního spolufinancování 165 000 000 Kč.

Žadatelem mohou být:

Knihovny zřízené podle § 3 odst. 1 písm. b) zákona č. 257/2001 Sb. o knihovnách a podmínkách provozování veřejných knihovnických a informačních služeb, nebo podle § 10 odst. 2 zákona č. 257/2001 Sb., o knihovnách a podmínkách provozování veřejných knihovnických a informačních služeb, v případě, že plní funkci krajské knihovny.

Termín uzávěrky:

31. 12. 2017

A.2.2.3.2 Specifický cíl 3.2 – Zvyšování efektivity a transparentnosti veřejné správy prostřednictvím rozvoje využití a kvality systémů IKT

A.2.2.3.2.1 Aktivity vedoucí k úplnému elektronickému podání – 4. výzva

Informace o programu:

<http://www.dotaceu.cz/cs/Microsites/IROP/Vyzvy/Vyhlaseni-vyzvy-c-4-Aktivity>

Cílem je podpořit aktivity vedoucí k úplnému elektronickému podání, tedy vytvoření podpůrných služeb elektronického podání, vytvoření samoobslužných míst pro úplné elektronické podání, elektronizace formulářů veřejné správy, implementace identifikace a autentizace ve smyslu nařízení eIDAS pro využívání služeb eGovernmentu prostřednictvím kontaktních míst a podpora sdílení identitních služeb na národní a regionální úrovni. Dále bude podpořeno vytvoření bezpečného mechanismu poskytování a využívání údajů jako součást referenčního rozhraní informačních systémů veřejné správy z jednotlivých agendových systémů v návaznosti na referenční údaje základních registrů s využitím funkcionality EgonServiceBus a vytvoření mechanismu pro odstraňování nekonzistencí nereferenčních údajů o subjektech práva v jednotlivých agendových systémech.

Alokace výzvy je 470 588 235 Kč. Minimální výše celkových způsobilých výdajů vč. DPH: 3 000 000 Kč. Maximální výše celkových způsobilých výdajů vč. DPH: 120 000 000 Kč.

Podporované aktivity:

- Vytvoření podpůrných služeb pro úplné elektronické podání.
- Vytvoření samoobslužného místa pro subjekt práva v české i anglické verzi, prostřednictvím kterého bude možné realizovat úplné elektronické podání.
- Elektronizace formulářů veřejné správy a zajištění anglické verze.
- Zajištění úplného elektronického podání.
- Implementace identifikace a autentizace pomocí identifikačních prostředků ve smyslu nařízení eIDAS pro využívání služeb eGovernmentu prostřednictvím kontaktních míst.
- Podpora sdílení identitních služeb na národní a regionální úrovni.
- Vytvoření bezpečného mechanismu poskytování a využívání údajů jako součást referenčního rozhraní ISVS z jednotlivých agendových systémů v návaznosti na referenční údaje základních registrů s využitím funkcionality EgonServiceBus.
- Vytvoření mechanismu pro odstraňování nekonzistencí nereferenčních údajů o subjektech práva v jednotlivých agendových systémech.

Žadatelem mohou být:

- Organizační složky státu, příspěvkové organizace organizačních složek státu, státní organizace a státní podniky.

- Kraje, organizace zřizované nebo zakládané kraji, obce (kromě Prahy a jejích částí), organizace zřizované nebo zakládané obcemi (kromě Prahy a jejích částí).

Termín uzávěrky:

30. 6. 2017, 14.00

A.2.2.3.2.2 Kybernetická bezpečnost – Výzva č. 10

Kontakt:

Centrum pro regionální rozvoj České republiky – viz kapitola 3 Specifických pravidel; kontakty na krajská oddělení jsou zveřejněny na adrese <http://www.crr.cz/cs/crr/kontakty-iop-irop> nebo <http://www.dotaceEu.cz/irop>

Informace o programu:

<http://www.strukturalni-fondy.cz/cs/Microsites/IROP/Vyzvy/Vyzva-c-10-Kyberneticka-bezpecnost>

Výzva se týká zvýšení odolnosti tzv. významných informačních systémů a tzv. kritické informační infrastruktury veřejné správy proti kybernetickým hrozbám. Hlavní podporovanou aktivitou jsou technická opatření vedoucí k zabezpečení tzv. významných informačních systémů a tzv. kritické informační infrastruktury veřejné správy. Budou podporována opatření jako například fyzická bezpečnost (např. kamerové systémy, protipožární opatření apod.), nástroj pro ověřování identity uživatelů (správa uživatelských hesel), nástroj pro zaznamenávání činnosti kritické informační infrastruktury a významných informačních systémů, jejich uživatelů a administrátorů.

Podporovanými aktivitami jsou následující technická opatření:

- fyzická bezpečnost,
- nástroj pro ochranu integrity komunikačních sítí,
- nástroj pro ověřování identity uživatelů,
- nástroj pro řízení přístupových oprávnění,
- nástroj pro ochranu před škodlivým kódem,
- nástroj pro zaznamenávání činnosti kritické informační infrastruktury a významných informačních systémů, jejich uživatelů a administrátorů,
- nástroj pro detekci kybernetických bezpečnostních událostí,
- nástroj pro sběr a vyhodnocení kybernetických bezpečnostních událostí,
- aplikační bezpečnost,
- kryptografické prostředky, které nejsou určeny k ochraně utajovaných skutečností
- nástroj pro zajišťování úrovně dostupnosti informací a
- bezpečnost průmyslových a řídicích systémů.

Alokace výzvy je 1 411 764 706 Kč. Minimální výše celkových způsobilých výdajů vč. DPH: 3 000 000 Kč. Maximální výše celkových způsobilých výdajů vč. DPH: 300 000 000 Kč.

Žadatelem mohou být:

- Organizační složky státu,
- příspěvkové organizace organizačních složek státu,
- státní organizace a státní podniky.
- Kraje,
- organizace zřizované nebo zakládané kraji,
- obce (kromě Prahy a jejích částí),

- organizace zřizované nebo zakládáné obcemi (kromě Prahy a jejích částí).

Termín uzávěrky:

30. 6. 2017

A.2.2.3.2.3 e-Legislativa, e-Sbírka, Národní digitální archiv – Výzva č. 17 (prodlouženo)**Informace o programu:**

<http://www.strukturalni-fondy.cz/cs/Microsites/IROP/Vyzvy/Vyzva-c-17-e-Legislativa-a-e-Sbirka,-rozvoj-Narodniho-digitalniho-arch>

Hlavní podporované aktivity

- Vytvoření elektronického systému Sbírký zákonů a mezinárodních smluv a elektronického legislativního procesu (systém e-Sbírka a e-Legislativa) pro ověřený a moderní přístup veřejnosti k informacím o platném a minulém právu způsobem umožňující dálkový přístup a pro pokročilou elektronickou tvorbu, oběh a projednávání právních předpisů.
- Vytvoření ověřeného a hluboce strukturovaného datového zdroje informací o právních předpisech, mezinárodních smlouvách a dalších souvisejících dokumentech a jejich vazbách na právo EU pro systém e-Sbírka a e-Legislativa, která bude sloužit pro bezplatný přístup veřejnosti k informacím o platném a minulém právu způsobem umožňující dálkový přístup a jako ověřený datový zdroj pro systém elektronické tvorby, uzavřeného oběhu a projednávání právních předpisů.
- Přizpůsobení informačních systémů Úřadu vlády ČR, Kanceláře Poslanecké sněmovny a Kanceláře Senátu přímo navazující na výstavbu systému e-Sbírka a e-Legislativa.
- Rozvoj Národního digitálního archivu, který zajistí naplnění povinností Národního archivu s ohledem na uložení a zpřístupnění archiválií v digitální podobě dle zákona č. 499/2004 Sb., o archivnictví a spisové službě v platném znění, především § 46, odst. 3 písm. a), b) a dále § 18b odst. 3, 4.

Vedlejší podporované aktivity

- pořízení studie proveditelnosti,
- stavební úpravy nezbytné pro zajištění bezpečné funkčnosti pořizovaného informačního systému,
- výdaje na zpracování zadávacích dokumentací k veřejným zakázkám a na organizaci výběrových a zadávacích řízení,
- výdaje na služby systémového architekta a jeho dohled nad realizací architektonického řešení,
- povinná publicita.

Alokace výzvy je 742 023 250 Kč.

Žadatelem mohou být:

- Ministerstvo vnitra ČR
- Národní archiv
- Úřad vlády ČR
- Kancelář Poslanecké sněmovny
- Kancelář Senátu

Termín uzávěrky:

15. 12. 2017

A.2.2.3.2.4 Specifické informační a komunikační systémy a infrastruktura I. – Výzva č. 23

Kontakt:

Aktuální kontakty jsou k dispozici na webových stránkách <http://www.crr.cz/cs/kontakty/kontakty-irop/praha-oss/> nebo <http://www.dotaceEu.cz/irop>.

Informace o programu:

<http://www.strukturalni-fondy.cz/cs/Microsites/IROP/Vyzvy/Vyzva-c-23-Specificke-informacni-a-komunikacni-systemy-a-infrastrukturu>

IP 2c: Posilování aplikací v oblasti IKT určených pro elektronickou veřejnou správu, elektronické učení, začlenění do informační společnosti, elektronickou kulturu a elektronické zdravotnictví.

Výzva se týká rozvoje, modernizace a zvýšení dostupnosti komunikačních a informačních systémů a infrastruktury; budování, rozvoj a modernizaci národních datových center a komunikační infrastruktury pro nově pořízené nebo modernizované informační systémy; vytváření nových informačních systémů v souvislosti s centry sdílených služeb a vytváření nových a modernizace stávajících podpůrných informačních systémů, jako jsou např. spisové služby nebo informační systémy pro řízení příspěvkových organizací.

Celková alokace výzvy (ERDF + SR) je 1 647 909 967,85 Kč.

Minimální výše celkových způsobilých výdajů na jeden projekt vč. DPH je 1 000 000 Kč. Maximální výše celkových způsobilých výdajů na jeden projekt vč. DPH je 250 000 000 Kč.

Podporované aktivity v této výzvě musí vycházet z projektových okruhů č. 6. 1, 6. 2, 6. 3 a č. 9 implementačního plánu č. 3 Strategického rámce rozvoje veřejné správy.

Podporované aktivity v této výzvě jsou rozděleny na hlavní a vedlejší.

Na hlavní aktivitu projektu musí být zaměřeno minimálně 85 % způsobilých výdajů projektu. Jedná se o specifické kritérium přijatelnosti projektu.

Hlavní podporované aktivity

- Rozvoj, modernizace a zvýšení dostupnosti komunikačních a informačních systémů a infrastruktury.
- Budování, rozvoj a modernizace národních datových center a komunikační infrastruktury pro nově pořízené nebo modernizované informační systémy.
- Vytváření nových informačních systémů v souvislosti s centry sdílených služeb.
- Vytváření nových a modernizace stávajících podpůrných informačních systémů, a to v následujících tematických oblastech:
 - řízení financí (tvorba a čerpání rozpočtu, účetnictví, controlling, objednávky, smlouvy, pohledávky, závazky, řídicí kontrola),
 - řízení lidských zdrojů (organizace a systemizace, personalistika, mzdy, docházkové systémy, vzdělávání, elektronický spis zaměstnance a bezpapírová personalistika, zaměstnanecký portál),
 - elektronické spisové služby a další systémy správy dokumentů (oběh a řízení dokumentů, řešení důvěryhodnosti dokumentů dle eIDAS, elektronická skartace, nástroje typu workflow),
 - řízení vztahů se zákazníky – občany a podnikateli (objednávkové systémy apod.),
 - evidence a správa majetku movitého i nemovitého a zásob včetně elektronické inventarizace,

- nástroje podpory uživatelů (helpdesk, servicedesk),
- business intelligence – vytěžování dat, datové sklady, reporting,
- identity management,
- řízení identit podle nařízení eIDAS o elektronické identitě a službách vytvářejících důvěru,
- informační systémy pro řízení, podporu činností a provoz příspěvkových organizací organizačních složek státu,
- nástroje pro podporu enterprise architektury.

Pořízený informační systém musí zajišťovat minimálně tři nové funkcionality, pokud v modernizovaném informačním systému v době podání žádosti o podporu neexistují. Pokud funkcionality v informačním systému existuje, není možné ji započítat. Jedná se o následující funkcionality:

- samoobslužný proces pro úředníky veřejné správy (modernizovaný nebo nový agendový informační systém veřejné správy vytvářející podporu samoobslužných procesů pro úředníky veřejné správy bez nutnosti zprostředkování služby jiným zástupcem OVM) a/nebo
- integrace datového fondu orgánu veřejné moci (OVM) a jeho propojení s dalšími orgány, aby bylo možné data sdílet a využívat i v jiných IS veřejné správy (provedení integrace datového fondu s daty dostupnými prostřednictvím Informačního systému základních registrů nebo eGON service bus (eGSB) a/nebo publikace údajů z datového fondu prostřednictvím eGSB pro příjemce v jiných agendách) a/nebo
- interoperabilita na území státu s přesahem i např. v rámci EU (vytvoření nebo modernizace univerzálního rozhraní pro interoperabilitu a/nebo napojení na existující rozhraní pro interoperabilitu) a/nebo
- logická centralizace a celoplošná dostupnost provozních informačních systémů v rámci OVM (vytvoření nebo modernizace provozních informačních systémů OVM tak, aby byly celoplošně dostupné a napojené na centrální systémy, preference využívání centrálních sdílených služeb pro provozní informační systémy) a/nebo
- celoplošná dostupnost specifických informačních a komunikačních systémů státní správy a IZS (vytvoření nebo modernizace specifických informačních systémů státní správy a IZS tak, aby byly celoplošně dostupné a napojené na centrální systémy, preference využívání centrálních sdílených služeb pro specifické informační systémy) a/nebo
- zrychlení a zjednodušení vnitřních procesů a elektronizace vnitřních procesů, vytvořením standardů výkonu VS a vytvořením či úpravou agendových informačních systémů s možností podpory procesního postupu (vytvoření popisu procesních postupů s podporou elektronizace bez nutnosti předávání údajů do neelektronické formy mimo zvláštní případy jako jsou mapy a podobné grafické formáty) a/nebo
- zvýšená spolehlivost, bezpečnost a průchodnost provozních informačních systémů (modernizace či vytvoření nových provozních informačních systémů se zajištěním zvýšení sledovaných parametrů) a/nebo
- elektronické vnitřní procesy (zavedení elektronizace do vnitřních procesů s doloženým přínosem pro zvýšení efektivity těchto procesů).

Žadatelem mohou být:

- organizační složky státu
- příspěvkové organizace organizačních složek státu
- státní organizace
- státní podniky

Termín uzávěrky:

31. 12. 2017

A.2.2.3.2.5 eGovernment I. – Výzva č. 27

Informace o programu:

<http://www.strukturalni-fondy.cz/cs/Microsites/IROP/Vyzvy/Vyzva-c-26-eGovernment-I>

IP 2c: Posilování aplikací v oblasti IKT určených pro elektronickou veřejnou správu, elektronické učení, začlenění do informační společnosti, elektronickou kulturu a elektronické zdravotnictví.

Typ podporovaných projektů

Elektronizace odvětví:

- eCulture
- eEducation
- eHealth
- eJustice
- sociální služby, pojištění, dávky
- výběr daní a pojištění

Elektronická identita

Elektronické doručování a ekvivalence dokumentů (eIDAS)

Podporované aktivity

Podporované aktivity musí vycházet z jednoho z následujících projektových okruhů implementačního plánu č. 3 Strategického rámce rozvoje veřejné správy:

- 3.4 – eCulture
- 3.5 – eEducation
- 3.6 – eHealth
- 3.7 – eJustice
- 3.8 - sociální služby, pojištění, dávky
- 3.9 - výběr daní a pojištění
- 8.1 - Elektronická identita
- 8.2 - Elektronické doručování a ekvivalence dokumentů (eIDAS)

Podporované aktivity, navazující na PO 3.4, 3.5, 3.6, 3.7, 3.8 a 3.9, musí vycházet z platné zastřešující resortní strategie nebo z platné zastřešující strategie kraje nebo obce.

Minimální výše celkových způsobilých výdajů: 1 000 000 Kč.

Maximální výše celkových způsobilých výdajů:

- Organizační složky státu - 450 000 000 Kč
- Příspěvkové organizace organizačních složek státu, státní organizace, státní podniky - 50 000 000 Kč
- Kraje - 100 000 000 Kč
- Organizace zakládané nebo zřizované kraji - 20 000 000 Kč
- Obce (kromě Prahy a jejích částí) - 30 000 000 Kč
- Organizace zakládané nebo zřizované obcemi (kromě Prahy a jejích částí) - 15 000 000 Kč

Žadatelem mohou být:

- Organizační složky státu, příspěvkové organizace organizačních složek státu, státní organizace a státní podniky.
- Kraje, organizace zřizované nebo zakládané kraji, obce (kromě Prahy a jejích částí), organizace zřizované nebo zakládané obcemi (kromě Prahy a jejích částí).

Termín uzávěrky:

29. 12. 2017

A.2.2.3.2.6 Výzva č. 28 -Specifické informační a komunikační systémy a infrastruktura II.**Informace o programu:**

<http://www.strukturalni-fondy.cz/cs/Microsites/IROP/Vyzvy/Vyzva-c-28-Specificke-informacni-a-komunikacni-systemy-a-infrastrukturu>

Podporované aktivity v této výzvě musí vycházet z projektových okruhů č. 6. 1, 6. 2, 6. 3 a č. 9 implementačního plánu č. 3 Strategického rámce rozvoje veřejné správy.

Podporované aktivity v této výzvě jsou rozděleny na hlavní a vedlejší.

Na hlavní aktivitu projektu musí být zaměřeno minimálně 85 % způsobilých výdajů projektu. Jedná se o specifické kritérium přijatelnosti projektu.

Hlavní podporované aktivity:

- Rozvoj, modernizace a zvýšení dostupnosti komunikačních a informačních systémů a infrastruktury.
- Budování, rozvoj a modernizace regionálních datových center a komunikační infrastruktury pro nově pořízené nebo modernizované informační systémy.
- Vytváření nových informačních systémů v souvislosti s centry sdílených služeb.
- Vytváření nových a modernizace stávajících podpůrných informačních systémů, a to v následujících tematických oblastech:
 - řízení financí (tvorba a čerpání rozpočtu, účetnictví, controlling, objednávky, smlouvy, pohledávky, závazky, řídicí kontrola),
 - řízení lidských zdrojů (organizace a systemizace, personalistika, mzdy, docházkové systémy, vzdělávání, elektronický spis zaměstnance a bezpapírová personalistika, zaměstnanecký portál),
 - elektronické spisové služby a další systémy správy dokumentů (oběh a řízení dokumentů, řešení důvěryhodnosti dokumentů dle eIDAS, elektronická skartace, nástroje typu workflow),
 - řízení vztahů se zákazníky – občany a podnikateli (objednávkové systémy apod.),
 - evidence a správa majetku movitého i nemovitého a zásob včetně elektronické inventarizace,
 - nástroje podpory uživatelů (helpdesk, servicedesk),
 - business intelligence – vytěžování dat, datové sklady, reporting,
 - identity management,
 - řízení identit podle nařízení eIDAS o elektronické identitě a službách vytvářejících důvěru,
 - informační systémy pro řízení, podporu činností a provoz příspěvkových organizací krajů a obcí,
 - krizové řízení v území.

Pořízený informační systém musí zajišťovat minimálně tři nové funkcionality, pokud v modernizovaném informačním systému v době podání žádosti o podporu neexistují.

Pokud funkcionalita v informačním systému existuje, není možné ji započítat. Jedná se o následující funkcionality:

- samoobslužný proces pro úředníky veřejné správy (modernizovaný nebo nový agendový informační systém veřejné správy vytvářející podporu samoobslužných

- procesů pro úředníky veřejné správy bez nutnosti zprostředkování služby jiným zástupcem OVM) a/nebo
- integrace datového fondu orgánu veřejné moci (OVM) a jeho propojení s dalšími orgány, aby bylo možné data sdílet a využívat i v jiných IS veřejné správy (provedení integrace datového fondu s daty dostupnými prostřednictvím Informačního systému základních registrů nebo eGON service bus (eGSB) a/nebo publikace údajů z datového fondu prostřednictvím eGSB pro příjemce v jiných agendách) a/nebo
 - interoperabilita na území státu s přesahem i např. v rámci EU (vytvoření nebo modernizace univerzálního rozhraní pro interoperabilitu a/nebo napojení na existující rozhraní pro interoperabilitu) a/nebo
 - logická centralizace a celoplošná dostupnost provozních informačních systémů v rámci OVM (vytvoření nebo modernizace provozních informačních systémů OVM tak, aby byly celoplošně dostupné a napojené na centrální systémy, preference využívání centrálních sdílených služeb pro provozní informační systémy) a/nebo
 - celoplošná dostupnost specifických informačních a komunikačních systémů státní správy a IZS (vytvoření nebo modernizace specifických informačních systémů státní správy a IZS tak, aby byly celoplošně dostupné a napojené na centrální systémy, preference využívání centrálních sdílených služeb pro specifické informační systémy) a/nebo
 - zrychlení a zjednodušení vnitřních procesů a elektronizace vnitřních procesů, vytvořením standardů výkonu VS a vytvořením či úpravou agendových informačních systémů s možností podpory procesního postupu (vytvoření popisu procesních postupů s podporou elektronizace bez nutnosti předávání údajů do neelektronické formy mimo zvláštní případy jako jsou mapy a podobné grafické formáty) a/nebo
 - zvýšená spolehlivost, bezpečnost a dostupnost provozních informačních systémů (modernizace či vytvoření nových provozních informačních systémů se zajištěním zvýšení sledovaných parametrů) a/nebo
 - elektronické vnitřní procesy (zavedení elektronizace do vnitřních procesů s doloženým přínosem pro zvýšení efektivity těchto procesů).

Žadatel může uvést novou funkcionalitu, která není uvedena v tomto seznamu. Funkcionalitu a její relevanci posoudí Útvar hlavního architekta eGovernmentu ve svém Stanovisku.

Vedlejší podporované aktivity

- pořízení studie proveditelnosti,
- stavební úpravy nezbytné pro zajištění bezpečné funkčnosti pořizovaného informačního systému,
- výdaje na zpracování zadávacích podmínek k zakázkám a na organizaci výběrových a zadávacích řízení,
- povinná publicita.

Minimální výše celkových způsobilých výdajů na jeden projekt: 1 000 000 Kč

Maximální výše celkových způsobilých výdajů na jeden projekt:

Kraje - 100 000 000 Kč

Organizace zakládané nebo zřizované kraji - 20 000 000 Kč

Obce - 30 000 000 Kč

Organizace zakládané nebo zřizované obcemi - 15 000 000 Kč

Žadatelem mohou být:

- kraje,
- organizace zřizované nebo zakládané kraji,
- obce (kromě Prahy a jejích částí),
- organizace zřizované nebo zakládané obcemi (kromě Prahy a jejích částí).

Termín uzávěrky:

27. 12. 2017

A.2.2.3.3 Specifický cíl 3.3: Podpora pořizování a uplatňování dokumentů územního rozvoje**A.2.2.3.3.1 Podpora pořizování a uplatňování dokumentů územního rozvoje zaměřenou na aktivitu územní studie – 9. výzva****Kontakt:**

Odbor územního plánování MMR - Ing. Ilona Kunešová – Ilona.Kunesova@mmr.cz, tel. 224 862 277

Informace o programu:

<http://www.strukturalni-fondy.cz/cs/Microsites/IROP/Vyzvy/Vyzva-c-9-Uzemni-studie>

Cílem je podpořit zpracování územních studií veřejné technické infrastruktury, veřejné dopravní infrastruktury, veřejných prostranství nebo také na komplexní řešení krajiny. Územní studie veřejné infrastruktury lze realizovat v celém území správního obvodu obce s rozšířenou působností a územní studie krajiny lze realizovat pouze na celý správní obvod obce s rozšířenou působností. Příjemci podpory mohou být pouze obce s rozšířenou působností.

Podporované aktivity:Zpracování územních studií:

- a) zaměřených na veřejnou technickou infrastrukturu, na veřejnou dopravní infrastrukturu nebo na veřejná prostranství,
- b) zaměřených na řešení krajiny.

Součástí jednoho projektu může být zpracování více územních studií ve správním obvodu obce s rozšířenou působností. Podmínka minimální výše celkových způsobilých výdajů platí pro projekt jako celek. Smlouvy na zhotovení územních studií musí být podepsány pro všechny územní studie, které jsou součástí projektu (pozn.: jedna smlouva může zahrnovat více územních studií).

Celková alokace výzvy je 450 mil. Kč. Minimální výše celkových způsobilých výdajů 200 000 Kč. Maximální výše celkových způsobilých výdajů není stanovena.

Žadatelem mohou být:

Obce s rozšířenou působností.

Termín uzávěrky:

10. 10. 2017

A.2.2.4 PRIORITNÍ OSA 4: Komunitně vedený místní rozvoj

Očekávaná finanční alokace PO 4: 390 mil. EUR

A.2.2.4.1 Specifický cíl 4.1: Posílení komunitně vedeného místního rozvoje za účelem zvýšení kvality života ve venkovských oblastech a aktivizace místního potenciálu

A.2.2.4.1.1 Výzva č. 71 - DEINSTITUCIONALIZACE PSYCHIATRICKÉ PÉČE - INTEGROVANÉ PROJEKTY CLLD

Kontakt:

Centrum pro regionální rozvoj České republiky, Jihomoravský kraj (Brno)

Ing. Roman Výdouch, 518 770 237, 736 511 131, roman.vyduch@crr.cz, iropjihomoravsky@crr.cz

Informace o programu:

[Výzva](#)

Typy podporovaných projektů:

- **Deinstitucionalizace psychiatrické péče za účelem zvýšení dostupnosti a kvality psychiatrické péče změnou organizace jejího poskytování a zvýšení úspěšnosti začleňování duševně nemocných do společnosti.**

Podporované aktivity:

- A) Zřízení nových či rekonstrukce stávajících zařízení pro poskytování komunitní péče:
 - Centra duševního zdraví,
 - Stacionáře se zaměřením na psychoterapeutické služby,
 - Psychiatrické ambulance s rozšířenou péčí
- B) Vybavení mobilních komunitních týmů
 - Podpora zařízení a vybavení mobilních komunitních týmů

Území realizace:

Území aglomerace vymezené ve schválené strategii CLLD.

Výdaje spojené s realizací projektu za hranicí území MAS jsou vždy nezpůsobilé.

Podpora:

- Evropský fond pro regionální rozvoj – 190 000 000,- Kč
- Maximální celková částka dotace z EFRR pro jednotlivé MAS bude stanovena podle údajů uvedených ve schválených strategiích komunitně vedeného místního rozvoje.

Minimální výše celkových způsobilých výdajů není stanovena. Maximální výše celkových způsobilých výdajů je 40 mil. Kč.

Žadatelem mohou být:

- Příspěvkové organizace zřizované Ministerstvem zdravotnictví ČR,
- kraje,
- obce,
- dobrovolné svazky obcí,
- organizace zřizované kraji,

- organizace zřizované obcemi,
- organizace zřizované dobrovolnými svazky obcí,
- organizace zakládané kraji,
- organizace zakládané obcemi,
- organizace zakládané dobrovolnými svazky obcí,
- nestátní neziskové organizace,
- církve,
- církevní organizace,
- obchodní společnosti poskytující veřejnou službu v oblasti zdravotní péče podle zákona č. 372/2011 Sb., o zdravotních službách a podmínkách jejich poskytování, ve znění pozdějších předpisů,
- další subjekty poskytující veřejnou službu v oblasti zdravotní péče podle zákona č. 372/2011 Sb., o zdravotních službách a podmínkách jejich poskytování, ve znění pozdějších předpisů.

Termín uzávěrky:

31. 10. 2022

A.2.2.4.1.2 Výzva č. 69 - INTEGROVANÝ ZÁCHRANNÝ SYSTÉM - INTEGROVANÉ PROJEKTY CLLD

Informace o programu:

[Text výzvy](#)

[Podrobné informace](#)

Typy podporovaných projektů:

• **Aktivita Technika pro integrovaný záchranný systém**

Posílení vybavení základních složek integrovaného záchranného systému technikou a věcnými prostředky k zajištění jejich připravenosti s důrazem na přizpůsobení se změnám klimatu a novým rizikům.

Pořízení specializované techniky a věcných prostředků pro:

- odstraňování důsledků nadprůměrných sněhových srážek a masivních námraz;
- výkon činností spojených s orkány a větrnými smrštěmi;
- výkon činností spojených s extrémním suchem;
- výkon činností v souvislosti s únikem nebezpečných látek.

• **Aktivita Stanice integrovaného záchranného systému**

Zajištění adekvátní odolnosti stanic IZS s důrazem na přizpůsobení se změnám klimatu a novým rizikům.

Stavby, stavební úpravy, úprava vnějších prostor a pořízení vybavení stanice základní složky IZS za účelem zvýšení odolnosti stanice vůči účinkům mimořádné události tak, aby mohly plnit své úkoly v podmínkách mimořádné události a byly zajištěny podmínky pro rychlý výjezd složek IZS k mimořádné události.

Hlavní podporované aktivity:

- 1. Pořízení specializované techniky a věcných prostředků pro odstraňování důsledků nadprůměrných sněhových srážek a masivních námraz.

Posílení vybavení složek IZS pro řešení mimořádných událostí, spojených s uvedenými jevy, které mají negativní dopad na krajinu, zemědělské plodiny a lesy, na infrastrukturu dopravy a průmyslu a na obytné a veřejné budovy.

- 2. Pořízení specializované techniky a věcných prostředků pro výkon činností spojených s orkány a větrnými smrštěmi.

Posílení vybavení složek IZS pro řešení mimořádných událostí v důsledku větrných smrští, orkánů, které mají dopad na infrastrukturu zásobování a výrobu.

- 3. Pořízení specializované techniky a věcných prostředků pro výkon činností spojených s extrémním suchem.

Posílení vybavení složek IZS pro řešení mimořádných událostí v důsledku sucha, které má dopad na vznik lesních požárů, omezení zásobování vodou či elektrickou energií.

- 4. Pořízení specializované techniky a věcných prostředků pro výkon činností v souvislosti s haváriemi spojenými s únikem nebezpečných látek.

Posílení vybavení složek IZS pro řešení dopadu na infrastrukturu dopravy a průmyslu, obce, životní prostředí.

Vedlejší aktivity projektu:

- pořízení Studie proveditelnosti nebo jejích částí,
- výdaje na zpracování zadávacích podmínek k zakázkám a na organizaci výběrových a zadávacích řízení,
- povinná publicita projektu.

Území realizace

Exponované území vymezené seznamem obcí s rozšířenou působností (viz příloha č. 5 Specifických pravidel) a zároveň území MAS vymezené ve schválené strategii CLLD. Výdaje spojené s realizací projektu za hranici území MAS jsou vždy nezpůsobilé.

Celková částka dotace z Evropského fondu pro regionální rozvoj a státního rozpočtu - Evropský fond pro regionální rozvoj – 17 272 727,- EUR, tj. 475 000 000,- Kč. Maximální celková částka dotace z EFRR pro jednotlivé MAS bude stanovena podle údajů uvedených ve schválených strategiích komunitně vedeného místního rozvoje.

Míra podpory z Evropského fondu pro regionální rozvoj a státního rozpočtu

Evropský fond pro regionální rozvoj: 95 %

Státní rozpočet: 0 %

Minimální výše způsobilých výdajů: není stanovena. Maximální výše způsobilých výdajů: 99 mil. Kč.

Žadatelem mohou být:

- Ministerstvo vnitra – generální ředitelství HZS ČR;
- hasičské záchranné sbory krajů;
- Záchranný útvar HZS ČR;
- obce, které zřizují jednotky požární ochrany (§ 29 zákona č. 133/1985 Sb., o požární ochraně) – jednotky sboru dobrovolných hasičů kategorie II a III) podle přílohy zákona o požární ochraně);
- Ministerstvo vnitra - Policejní prezidium ČR;
- krajská ředitelství Policie ČR;
- kraje (kromě hl. m. Prahy) jako zřizovatelé zdravotnické záchranné služby krajů;
- státní organizace, která zřizuje jednotku HZS podniku s územní působností.

Termín uzávěrky:

Nejpozději 31. 10. 2022, 14:00

A.2.2.4.1.3 Výzva č. 68 - ZVYŠOVÁNÍ KVALITY A DOSTUPNOSTI INFRASTRUKTURY PRO VZDĚLÁVÁNÍ A CELOŽIVOTNÍ UČENÍ - INTEGROVANÉ PROJEKTY CLLD

Informace o programu:

[Podrobné informace](#)

Typy podporovaných projektů:

- ***Aktivita Infrastruktura předškolního vzdělávání***
 - Stavby, stavební úpravy a pořízení vybavení za účelem zajištění dostatečné kapacity kvalitních a cenově dostupných zařízení péče o děti do tří let, dětských skupin a mateřských škol v území, kde je prokazatelný nedostatek těchto kapacit.

- ***Aktivita Infrastruktura základních škol, Infrastruktura středních škol a vyšších odborných škol***
 - Stavby, stavební úpravy a pořízení vybavení odborných učeben za účelem zvýšení kvality vzdělávání ve vazbě na budoucí uplatnění na trhu práce v klíčových kompetencích (komunikace v cizích jazycích, práce s digitálními technologiemi, přírodní vědy, technické a řemeslné obory).
 - Rekonstrukce a stavební úpravy stávající infrastruktury ve vazbě na budování bezbariérovosti škol.
 - Zvýšení kapacit škol ve vazbě na území se sociálně vyloučenou lokalitou, kde je prokazatelný nedostatek těchto kapacit.

- ***Aktivita Infrastruktura pro zájmové, neformální a celoživotní vzdělávání***
 - Stavební úpravy a pořízení vybavení odborných učeben za účelem zvýšení kvality vzdělávání ve vazbě budoucí uplatnění na trhu práce v klíčových kompetencích (komunikace v cizích jazycích, práce s digitálními technologiemi, přírodní vědy, technické a řemeslné obory).

Území realizace

Území MAS vymezené ve schválené strategii CLLD. Výdaje spojené s realizací projektu za hranicí území MAS jsou vždy nezpůsobilé.

Ve výzvě je připraveno 1,9 mld. Kč z Evropského fondu pro regionální rozvoj (EFRR) a mohou být realizovány na území MAS (místních akčních skupin), které si podporu infrastruktury pro vzdělávání zvolily jako jednu ze svých priorit.

Minimální výše způsobilých výdajů: není stanovena. Maximální výše způsobilých výdajů: 99 mil. Kč.

Žadatelem mohou být:

Společně pro všechny aktivity

- Kraje
- organizace zřizované nebo zakládáné kraji
- obce, organizace zřizované nebo zakládáné obcemi
- nestátní neziskové organizace
- církve, církevní organizace
- organizační složky státu
- příspěvkové organizace organizačních složek státu

Aktivita Infrastruktura pro předškolní vzdělávání

- zařízení péče o děti do 3 let

- školy a školská zařízení v oblasti předškolního vzdělávání
- další subjekty podílející se na realizaci vzdělávacích aktivit v oblasti předškolního vzdělávání a péče o děti

Aktivita Infrastruktura základních škol

- školy a školská zařízení v oblasti základního vzdělávání
- další subjekty podílející se na realizaci vzdělávacích aktivit

Aktivita Infrastruktura středních škol a vyšších odborných škol

- školy a školská zařízení v oblasti středního vzdělávání a vyšší odborné školy
- další subjekty podílející se na realizaci vzdělávacích aktivit

Aktivita Infrastruktura pro zájmové, neformální a celoživotní vzdělávání

- školy a školská zařízení v oblasti předškolního, základního a středního vzdělávání a vyšší odborné školy
- další subjekty podílející se na realizaci vzdělávacích aktivit

Termín uzávěrky:

Nejpozději 31. 10. 2022, 14:00

A.2.2.4.1.4 Výzva č. 65 - SOCIÁLNÍ PODNIKÁNÍ – INTEGROVANÉ PROJEKTY CLLD

Informace o programu:

[Výzva](#)

[Podrobné informace](#)

Cílem je vznik a rozvoj sociálních podniků, které umožní sociálně vyloučeným osobám a osobám, ohroženým sociálním vyloučením, vstup na trh práce a do podnikatelského prostředí.

Ve výzvě je podporována nová výstavba, nákup objektů, stavební úpravy, nákup zařízení a vybavení, které vytvoří podmínky pro sociální podnikání.

Celková částka dotace z Evropského fondu pro regionální rozvoj a státního rozpočtu:

Evropský fond pro regionální rozvoj - 950 000 000,- Kč.

Maximální celková částka dotace z EFRR pro jednotlivé MAS bude stanovena podle údajů uvedených ve schválených strategiích komunitně vedeného místního rozvoje.

Typ podporovaných operací:

- 1. Vznik nového sociálního podniku
 - založením nového podnikatelského subjektu,
 - rozšířením stávajícího podniku, který v době podání žádosti není sociálním podnikem.
- 2. Rozšíření podniku v rámci stávajícího podnikatelského subjektu, který je v době podání žádosti sociálním podnikem a splňuje principy sociálního podnikání a zároveň dochází k jednomu z následujících kroků:
 - rozšíření nabízených produktů a služeb,
 - rozšíření prostorové kapacity podniku,
 - zavedení nových technologií výroby,
 - zefektivnění procesů podniku.
 Rozšíření musí být propojené s personálním rozšířením.
- 3. Rozšíření stávajících nebo vznik nových podnikatelských aktivit OSVČ

Podporované aktivity:

Výstavba, rekonstrukce a vybavení sociálních podniků.

Území realizace

Území MAS vymezené ve schválené strategii CLLD. Výdaje spojené s realizací projektu za hranicí území MAS jsou vždy nezpůsobilé.

Žadatelem mohou být:

- osoby samostatně výdělečně činné podle zákona č. 155/1995 Sb., o důchodovém pojištění;
- obchodní korporace vymezené zákonem č. 90/2012 Sb., o obchodních korporacích;
- nestátní neziskové organizace;
- církve;
- církevní organizace.

Termín uzávěrky:

Nejpozději 31. 10. 2022

A.2.2.4.1.5 Výzva č. 62 - SOCIÁLNÍ INFRASTRUKTURA - INTEGROVANÉ PROJEKTY CLLD**Informace o programu:**

[Výzva](#)

[Podrobné informace](#)

Typy podporovaných projektů

- **Deinstitucionalizace sociálních služeb** za účelem sociálního začleňování
 - nákup pozemků, staveb, zařízení a vybavení, automobilu,
 - výstavba a stavební úpravy, s cílem transformovat pobytová zařízení sociálních služeb v sociální služby, které umožní uživateli zařazení se a setrvání v přirozeném prostředí a jeho aktivní zapojení se na trh práce a do společnosti.

Podporováno bude zázemí pro sociální služby definované zákonem o sociálních službách:

- osobní asistence,
- podpora samostatného bydlení,
- pečovatelská služba,
- odlehčovací služba,
- raná péče,
- průvodcovské a předčitatelské služby,
- tísňová péče,
- denní stacionář,
- sociálně terapeutická dílna,
- sociální rehabilitace,
- centrum denních služeb,
- služba následné péče,
- sociálně aktivizační služby pro osoby se zdravotním postižením,
- chráněné bydlení,
- týdenní stacionář,
- domov pro osoby se zdravotním postižením,
- domov se zvláštním režimem.

Podporované sociální služby nemohou být určeny výlučně pro seniory.

- **Infrastruktura pro dostupnost a rozvoj sociální služby**
 - nákup pozemků, staveb, zařízení a vybavení, automobilu,
 - výstavba a stavební úpravy, které vytvoří podmínky pro kvalitní poskytování sociálních služeb, obnovu a zkvalitnění materiálně technické základny stávajících služeb sociální práce s cílovými skupinami. Sociální služby jsou definovány zákonem č. 108/2006 Sb., o sociálních službách ve znění pozdějších předpisů.

Podporovány budou projekty, které se zaměřují na vybudování zázemí pro:

- centra denních služeb,
- denní stacionáře,
- týdenní stacionáře,
- domovy pro osoby se zdravotním postižením,
- chráněné bydlení,
- azylové domy,
- domy na půl cesty,
- zařízení pro krizovou pomoc,
- nízkoprahová denní centra,
- nízkoprahová zařízení pro děti a mládež,
- noclehárny,
- terapeutické komunity,
- sociální poradny,
- sociálně terapeutické dílny,
- centra sociálně rehabilitačních služeb,
- pracoviště rané péče,
- intervenční centra,
- zařízení následné péče
- podpora samostatného bydlení,
- pečovatelská služba,
- osobní asistence,
- odlehčovací služby,
- sociálně aktivizační služby pro seniory a osoby se zdravotním postižením,
- sociálně aktivizační služby pro rodiny s dětmi,
- kontaktní centra,
- terénní programy,
- tísňová péče,
- průvodcovské a předčitatelské služby.

Podporované sociální služby nemohou být určeny výlučně pro seniory.

- **Komunitní centra**
 - výstavba, rekonstrukce a úpravy objektu a zázemí pro poskytování aktivit komunitních center včetně sociálních služeb, budou-li v projektu poskytovány,
 - nákup budov,
 - nákup automobilu,
 - vybavení pro zajištění provozu zařízení pro zajištění provozu komunitního centra.
- **Sociální bydlení**
 - pořízení bytů, bytových domů, nebytových prostor a jejich adaptace pro potřeby sociálního bydlení a pořízení nezbytného základního vybavení.

Sociální bydlení musí splňovat parametry stanovené pro IROP uvedené ve specifických pravidlech výzvy.

Území realizace

Území MAS vymezené ve schválené strategii CLLD.

Terénní sociální služby v aktivitách Deinstitutionalizace sociálních služeb, Rozvoj sociálních služeb a Rozvoj komunitních center - území MAS (obec zahrnutá do MAS) musí mít z realizace projektu prokazatelně úplný nebo převažující prospěch.

Výdaje spojené s realizací projektu za hranicí území MAS jsou vždy nezpůsobilé.

Minimální a maximální výše celkových způsobilých výdajů

- Aktivity Deinstitutionalizace sociálních služeb, Rozvoj sociálních služeb a Rozvoj komunitních center

Minimální výše způsobilých výdajů není stanovena. Maximální výše způsobilých výdajů je 99 000 000 Kč.

- Aktivita Sociální bydlení

Minimální výše celkových způsobilých výdajů není stanovena. Maximální výše celkových způsobilých výdajů v režimu de minimis SOHZ za dvě rozhodná období a běžný fiskální rok v souladu s nařízením č. 360/2012:

- Obce: 15 000 000 Kč
- Nestátní neziskové organizace, církve a církevní organizace: 14 210 000 Kč

Maximální výše celkových způsobilých výdajů v režimu SOHZ (podle Rozhodnutí 2012/21/EU) je 99 000 000.

Žadatelem mohou být:

- Aktivity Deinstitutionalizace sociálních služeb a Rozvoj sociálních služeb
 - kraje a organizace zřizované a zakládané kraji,
 - obce a organizace zřizované a zakládané obcemi,
 - dobrovolné svazky obcí a organizace zřizované a zakládané dobrovolnými svazky obcí,
 - organizační složky státu a jejich příspěvkové organizace,
 - nestátní neziskové organizace,
 - církve,
 - církevní organizace
- Aktivita Rozvoj komunitních center
 - kraje a organizace zřizované a zakládané kraji,
 - obce a organizace zřizované a zakládané obcemi,
 - dobrovolné svazky obcí a organizace zřizované a zakládané dobrovolnými svazky obcí,
 - nestátní neziskové organizace,
 - církve,
 - církevní organizace
- Aktivita Sociální bydlení
 - Obce
 - nestátní neziskové organizace
 - církve
 - církevní organizace

Termín uzávěrky:

Nejpozději 31. 10. 2022

A.2.2.4.1.6 Výzva č. 55 - KULTURNÍ DĚDICTVÍ – INTEGROVANÉ PROJEKTY CLLD

Informace o programu:

[Výzva](#)

[Podrobné informace](#)

Typy podporovaných operací:

- **Aktivita Památky**
 - Obnova památek
 - Restaurování části památek a mobiliářů
 - Odstraňování přístupových bariér
 - Zvýšení ochrany památky a jejího zabezpečení
 - Rekonstrukce stávajících expozic a depozitářů a budování nových expozic a depozitářů
 - Digitalizace památek a mobiliářů
 - Obnova parků a zahrad u souboru památek
 - Modernizace, popř. výstavba nezbytných objektů sociálního, technického a technologického zázemí

Výzva je zaměřena na podporu revitalizací a zatraktivnění:

- památek zapsaných na Seznam světového dědictví UNESCO,
 - památek zapsaných na Indikativní seznam světového dědictví UNESCO v kategorii kulturní dědictví,
 - národních kulturních památek k 1. 1. 2014,
 - památek zapsaných na Indikativní seznam národních kulturních památek k 1. 1. 2014.
- **Aktivita Muzea**
 - Zefektivnění ochrany a využívání sbírkových fondů a jejich zpřístupnění.

Podporováno je zefektivnění ochrany a využívání sbírkových fondů a jejich zpřístupnění. Muzea mají značný potenciál při posilování všeobecného povědomí o kulturním a přírodním dědictví a odpovědnosti občanů při ochraně tohoto dědictví. Zachování kulturního dědictví prostřednictvím muzeí ve smyslu této výzvy je zabezpečení, preventivní a sanační konzervace sbírek, restaurování muzejních sbírkových předmětů, zajišťujících integritu sbírek při jejich zpřístupnění a uložení. Podporované je využití moderních informačních a komunikačních technologií a audiovizuální techniky jako součásti muzejních expozic.

- Zvýšení ochrany sbírkových fondů
 - Konzervování-restaurování sbírkových předmětů
 - Zajištění vyšší bezpečnosti návštěvníků
 - Odstraňování přístupových bariér
 - Digitalizace sbírek jako součást komplexnějších projektů
 - Zabezpečení a osvětlení objektů
 - Rekonstrukce stávajících a budování nových expozic a depozitářů
 - Modernizace, popř. výstavba nezbytných objektů sociálního, technického a technologického zázemí
- **Aktivita Knihovny**
 - Zefektivnění ochrany a využívání knihovních fondů a jejich zpřístupnění.

Podporováno je zefektivnění ochrany a využívání knihovních fondů a jejich zpřístupnění.

- Zvýšení ochrany knihovních fondů
- Konzervování-restaurování knihovních fondů
- Zajištění vyšší bezpečnosti návštěvníků
- Odstraňování přístupových bariér
- Digitalizace knihovních fondů jako součást komplexnějších projektů
- Zabezpečení a osvětlení objektů
- Rekonstrukce stávajících a budování nových depozitářů
- Modernizace a výstavba nezbytných objektů sociálního, technického a technologického zázemí

Předmětem podpory nebudou komerční turistická zařízení jako volnočasová zařízení, lázeňské provozy, ubytovací a stravovací zařízení.

Minimální výše celkových způsobilých výdajů ŘO IROP nestanovil. Maximální výše celkových způsobilých výdajů je 99 000 000 Kč. Maximální výše celkových výdajů:

- pro památky zapsané na Seznam světového dědictví UNESCO: 246 565 000 Kč
- pro ostatní projekty: 123 282 000 Kč

Žadatelem mohou být:

- Aktivita Památky - Vlastníci památek nebo subjekty s právem hospodaření (podle zápisu v katastru nemovitostí) kromě fyzických osob nepodnikajících.
- Aktivita Muzea - Vlastníci muzeí nebo subjekty s právem hospodaření podle zápisu v katastru nemovitostí.

Podpořena mohou být pouze muzea, splňující kumulativně níže uvedené podmínky:

- muzeum je zřizováno státem nebo krajem;
 - muzeum spravuje sbírku dle zákona č. 122/2000 Sb., o ochraně sbírek muzejní povahy a o změně některých dalších zákonů, ve znění pozdějších předpisů;
 - průměrná návštěvnost muzea, vypočítaná jako průměr za léta 2013, 2014 a 2015, překročila 30 000 návštěvníků.
- Aktivita Knihovny
 - Knihovny zřízené podle §3 odst. 1 písm. b) zákona č. 257/2001 Sb. o knihovnách a podmínkách provozování veřejných knihovnických a informačních služeb, nebo podle §10 odst. 2 zákona č. 257/2001 Sb., o knihovnách a podmínkách provozování veřejných knihovnických a informačních služeb, v případě, že plní funkci krajské knihovny.
 - Zřizovatelé knihoven zřízených podle §3 odst. 1 písm. b) zákona č. 257/2001 Sb. o knihovnách a podmínkách provozování veřejných knihovnických a informačních služeb, nebo podle §10 odst. 2 zákona č. 257/2001 Sb., o knihovnách a podmínkách provozování veřejných knihovnických a informačních služeb v případě, že plní funkci krajské knihovny.

Termín uzávěrky:

31. 10. 2022

A.2.2.4.1.7 Výzva č. 53 - UDRŽITELNÁ DOPRAVA - INTEGROVANÉ PROJEKTY CLLD

Informace o programu:

<http://www.strukturalni-fondy.cz/cs/Microsites/IROP/Vyzvy/Vyzva-c-53-Udrzitelna-doprava-integrované-projekty-CLLD>

Typy podporovaných projektů:

- Výstavba a modernizace přestupních terminálů a samostatných parkovacích systémů
- Zavedení nebo modernizace dopravní telematiky (inteligentních dopravních systémů) pro veřejnou dopravu
- Pořízení nízkoemisních a bezemisních vozidel pro veřejnou dopravu
- Rekonstrukce, modernizace a výstavba komunikací pro pěší
- Rekonstrukce, modernizace a výstavba komunikací pro cyklisty a liniových opatření pro cyklisty v hlavním dopravním prostoru pozemních komunikací

Podporované aktivity

Aktivita Terminály a parkovací systémy

- Rekonstrukce, modernizace a výstavba terminálů jako významných přestupních uzlů veřejné dopravy, jejichž parametry odpovídají zařazení do odpovídající kategorie přestupního uzlu dle ČSN 73 6425-2
- Rekonstrukce, modernizace a výstavba samostatných parkovacích systémů P+R, K+R, B+R nebo P+G jako prvků podporujících multimodalitu

Aktivita Telematika pro veřejnou dopravu

- Zavedení nebo modernizace systémů pro sledování a řízení vozidel a dispečink veřejné dopravy
- Zavedení nebo modernizace informačních systémů pro cestující ve vozidlech veřejné dopravy a na zastávkách, ve stanicích a přestupních uzlech veřejné dopravy
- Zavedení nebo modernizace odbavovacích a platebních systémů ve vozidlech veřejné dopravy, na zastávkách, ve stanicích a přestupních uzlech veřejné dopravy a v dopravních informačních centrech
- Zavedení jednotné informační služby pro systém integrovaných veřejných služeb v přepravě cestujících
- Zavedení jednotného elektronického jízdního dokladu pro systém integrovaných veřejných služeb v přepravě cestujících

Nízkoemisní a bezemisní vozidla

- Nákup silničních nízkoemisních vozidel pro zajištění dopravní obslužnosti podle smlouvy o veřejných službách v přepravě cestujících, využívajících alternativní palivo CNG nebo LNG a splňujících normu EURO 6
- Nákup silničních bezemisních vozidel pro zajištění dopravní obslužnosti podle smlouvy o veřejných službách v přepravě cestujících, využívajících alternativní palivo elektřinu nebo vodík
- Nákup bezemisních drážních vozidel městské dopravy (tramvají nebo trolejbusů) pro zajištění dopravní obslužnosti podle smlouvy o veřejných službách v přepravě cestujících

Bezpečnost dopravy

- Rekonstrukce, modernizace a výstavba chodníků podél silnic I., II. a III. třídy a místních komunikací, přizpůsobených osobám s omezenou schopností pohybu a orientace, včetně přechodů pro chodce a míst pro přecházení
- Rekonstrukce, modernizace a výstavba bezbariérových komunikací pro pěší k zastávkám veřejné hromadné dopravy
- Rekonstrukce, modernizace a výstavba podchodů nebo lávek pro chodce přes silnice I., II. a III. třídy, místní komunikace, železniční a tramvajovou dráhu, přizpůsobených osobám s omezenou schopností pohybu a orientace a navazujících na bezbariérové komunikace pro pěší

- realizace souvisejících prvků zvyšujících bezpečnost železniční, silniční, cyklistické a pěší dopravy

Cyklodoprava

- Rekonstrukce, modernizace a výstavba samostatných stezek pro cyklisty nebo stezek pro cyklisty a chodce se společným nebo odděleným provozem s dopravním značením C8a,b, C9a,b nebo C10a,b, sloužících k dopravě do zaměstnání, škol a za službami
- Rekonstrukce, modernizace a výstavba jízdnic pro cyklisty nebo společných pásů pro cyklisty a chodce v přidruženém prostoru silnic a místních komunikací s dopravním značením C8a,b, C9a,b nebo C10a,b, sloužících k dopravě do zaměstnání, škol a za službami
- Úprava a realizace liniových opatření pro cyklisty v hlavním dopravním prostoru silnic a místních komunikací v podobě vyhrazených jízdnic pro cyklisty, piktogramových koridorů pro cyklisty nebo vyhrazených jízdnic pro autobusy a jízdni kola, sloužících k dopravě do zaměstnání, škol a za službami

Území realizace

Aktivita Terminály a parkovací systémy - Území MAS vymezené ve schválené strategii CLLD.

Aktivita Telematika pro veřejnou dopravu a Nízkoemisní a bezemisní vozidla

- Území MAS vymezené ve schválené strategii CLLD.

- Území MAS (obec v území MAS) musí mít z realizace projektu prokazatelně úplný nebo převažující prospěch.

Aktivita Bezpečnost dopravy a Cyklodoprava - Území MAS vymezené ve schválené strategii CLLD.

V odůvodněných případech je možný přesah realizace projektu za hranice vymezeného území MAS, např. pokračování výstavby či modernizace úseku komunikace pro pěší nebo cyklisty za hranicí MAS. Výdaje spojené s realizací projektu za hranicí území MAS jsou vždy nezpůsobilé.

Minimální výše celkových způsobilých výdajů na jeden projekt není stanovena. Maximální výše celkových způsobilých výdajů na jeden projekt je 99 000 000,- Kč.

Žadatelem mohou být:

- kraje,
- obce,
- dobrovolné svazky obcí,
- organizace zřizované nebo zakládáné kraji,
- organizace zřizované nebo zakládáné obcemi,
- organizace zřizované nebo zakládáné dobrovolnými svazky obcí,
- dopravci ve veřejné dopravě na základě smlouvy o veřejných službách v přepravě cestujících

Termín uzávěrky:

31. 10. 2022

A.2.2.4.1.8 Výzva č. 45 - PODPORA POŘIZOVÁNÍ A UPLATŇOVÁNÍ DOKUMENTŮ ÚZEMNÍHO ROZVOJE

Informace o programu:

[Výzva](#)

Podporované aktivity:

- **Územní plány**

a) zpracování územních plánů

b) zpracování změn územních plánů:

- týká se územních plánů, vydaných po 1. 1. 2007;
- nutnost změny územního plánu vyplývá z územní studie, zaměřené na veřejnou infrastrukturu nebo na řešení krajiny;
- tato územní studie musí být vložena v Evidenci územně plánovací činnosti (viz <http://www.uur.cz/default.asp?ID=966>) nejdříve s datem záznamu 1. 1. 2007;
- žadatel uvede v příloze Podklady pro hodnocení žádosti o podporu, kde je územní studie zveřejněna a z kterých kapitol územní studie vyplývá nutnost změny územního plánu.

Nemohou být podpořeny nové územní plány obcí s rozšířenou působností, které měly územní plán financovaný z oblasti intervence 5.3 IOP, jestliže dosud neuběhla pětiletá doba udržitelnosti projektu z IOP, tzn. pět let od ukončení realizace projektu

- **Aktivita Regulační plány**

Zpracování regulačních plánů z vlastního podnětu obce, které nenahrazují územní rozhodnutí.

- **Aktivita Územní studie**

Zpracování územních studií:

- a) zaměřených na veřejnou technickou infrastrukturu, na veřejnou dopravní infrastrukturu nebo na veřejná prostranství,
- b) zaměřených na řešení krajiny.

Žadatelem mohou být:

Obce s rozšířenou působností.

Termín uzávěrky:

31. 10. 2022

A.2.2.4.2 Specifický cíl 4.2: Posílení kapacit komunitně vedeného místního rozvoje za účelem zlepšení řídicích a administrativních schopností MAS

Kontakt:

Centrum pro regionální rozvoj České republiky;

CRR ČR – Ing. Bohdan Kadlec, e-mail: kadlec@crr.cz, tel. 221 596 521.

CRR ČR – Ing. Oldřich Hnátek - e-mail: hnaitek@crr.cz, tel: 221 596 502.

Aktuální kontakty jsou k dispozici na webových stránkách: <http://www.dotaceEu.cz/irop>,
<http://www.crr.cz/cs/crr/kontakty-iop-irop>.

Informace o programu:

<http://www.strukturalni-fondy.cz/cs/Microsites/IROP/Vyzvy/Vyzva-c-6>

Cílem je podpora aktivizace občanů mikroregionu, budování partnerství a podporování dobrovolné činnosti na všech úrovních aktivit obyvatel venkova.

Podporovanými aktivitami jsou:

- přípravné, podpůrné činnosti,

- provozní činnosti,
- animace strategie CLLD a školských zařízení v OP VVV.

Podpořeny jsou pouze aktivity vedoucí k naplňování strategie CLLD stanovené těmito Pravidly a výdaje související s těmito činnostmi pro účely dotací z operačních programů a Programu rozvoje venkova.

Přípravné, podpůrné činnosti:

- příprava a aktualizace strategie CLLD v rozsahu Metodického pokynu pro využití integrovaných nástrojů pro programové období 2014 – 2020,
- vzdělávání zaměstnanců a členů povinných orgánů MAS na území České republiky,
- evaluace a monitorování strategie CLLD,
- zpracování písemných postupů výběru a hodnocení formálních náležitostí a přijatelnosti a věcného hodnocení projektů.

Typ podporovaných operací:

Příprava a realizace strategie Komunitně vedeného místního rozvoje pro programové období 2014 – 2020. Podporovány jsou aktivity spojené s realizací strategie CLLD, např. s přípravou a vyhlášením výzev, příjmem žádostí, hodnocením a výběr projektů, monitorování a evaluací strategie CLLD.

Podporované aktivity:

Přípravné podpůrné činnosti MAS, provozní činnosti MAS a animace MAS.

Území realizace:

Venkovské oblasti tvořené správními územími obcí s méně než 25 000 obyvateli. Území MAS nemá méně než 10 000 obyvatel a více než 100 000 obyvatel. Animace (vyjma animace školských zařízení), vzdělávání, výměny zkušeností z praxe zaměstnanců a povinných členů orgánu MAS, ostatních subjektů z území MAS probíhá na území České republiky.

Alokace této výzvy z Evropského fondu pro regionální rozvoj činí 1 900 000 000 Kč. Minimální výše celkových způsobilých výdajů: není stanovena. Maximální výše dotace na jednu MAS nepřekročí 25 % celkových způsobilých výdajů vzniklých v rámci strategie CLLD, a zároveň nepřekročí hranici 25,5 mil Kč. na MAS za programové období 2014 -2020.

Maximální výše na osobní výdaje:

Hrubá mzda vedoucího zaměstnance strategie CLLD včetně odměn při plném úvazku, tj. 40 hodin týdně. 45 000 Kč/měsíc.

Hrubá mzda ostatního zaměstnance včetně odměn při plném úvazku, tj. 40 hodin týdně. 30 000 Kč/měsíc odměna z výkonu funkce člena povinného orgánu MAS a její organizace pro účely dotací relevantních operačních programů a Programu rozvoje venkova členů 200 Kč/hodinu.

Žadatelem mohou být:

Místní akční skupiny, které získaly Osvědčení o splnění standardů.

Termín uzávěrky:

30. června 2018

A.2.3 Operační program Podnikání a inovace pro konkurenceschopnost (OP PIK)

Kontakt:

Řídící orgán OP PIK:

Ministerstvo průmyslu a obchodu, Na Františku 32, 110 15 Praha 1

Ing. Pavel Rosol, rosol@mpo.cz, tel. 224 853 077

Ing. Petr Tůma, tuma@mpo.cz, tel. 224 852 887

Ing. Martin Ptáčník, ptacnik@mpo.cz, tel. 224 853 183

Základní informace o programu:

Operační program Podnikání a inovace pro konkurenceschopnost je primárně zaměřen na dosažení konkurenceschopné a udržitelné ekonomiky založené na znalostech a inovacích, jejichž nositeli jsou především MSP, okrajově však také další subjekty – velké podniky, municipality, NNO a další.

Program se skládá z celkem 25 podprogramů, z nichž jsou v tomto GK prezentovány jen ty, které mohou reálně využívat NNO a municipality, případně organizace jimi zřízené.

Podrobné informace o programu:

[Detailní informace](#)

Finanční alokace OPPIK na léta 2014-2020 činí přibližně **4,33 mld. EUR** (cca 120 mld. Kč).

A.2.3.1 PRIORITNÍ OSA 1 – Rozvoj výzkumu a vývoje pro inovace

Cílová území PO 1: Území ČR, mimo území hl. m. Prahy, v případě aktivit v oblasti aplikovaného výzkumu i Praha. Z hlediska územní dimenze bude tento specifický cíl zaměřen na rozvojová a urbánní území, kde se předpokládá zapojení do integrovaného nástroje ITI.

A.2.3.1.1 PROGRAM PODPORY INOVACE - INOVAČNÍ PROJEKT – III. výzva

Kontakt:

Řídící orgán OPPIK - Ministerstvo průmyslu a obchodu ČR, Na Františku 32, 110 15 Praha 1

- Staré Město, www.mpo.cz

Agentura na podporu podnikání a investic CZECHINVEST

Štěpánská 15, Praha 2, Tel. 800 800 777

nebo Regionální kanceláře Agentury CzechInvest ve všech krajských městech

Informace o programu:

[Podrobné informace](#)

[Výzva](#)

Cílem programu INOVACE – Inovační projekt je posílení inovační výkonnosti domácích firem a zvýšení jejich konkurenceschopnosti prostřednictvím zvýšení využívání unikátních know-how z větší či menší části vzniklých ve spolupráci s akademickým a výzkumným sektorem, rozšíření know-how firem pro vlastní inovace, zvýšení efektivnosti interních procesů v oblasti řízení inovací, tak aby došlo k nárůstu počtu firem především místního původu v pozici technologických

lídřů, k tvorbě a zavádění nových konkurenceschopných produktů na globální trh a posílení schopností firem v oblasti high-tech výroby.

Podporovány budou inovace vyšších řádů, konkrétně pak inovace V. řádu a vyšší.

Podporovanými aktivitami jsou:

- a. Zvýšení technických a užitných hodnot výrobků, technologií a služeb (produktová inovace)
- b. Zvýšení efektivnosti procesů výroby a poskytování služeb (procesní inovace)
- c. Zavedení nových metod organizace firemních procesů prostřednictvím zavádění nových informačních systémů integrující a automatizující procesy uvnitř podniku zaměřené především na propojení výzkumných a vývojových (VaV) aktivit, inovací a výroby (organizační inovace)
- d. Zvýšení prodeje výrobků a služeb prostřednictvím významné změny v designu produktu nebo balení nebo zavedení nových prodejních kanálů (marketingová inovace)

Budou podpořeny projekty, které mají přímou vazbu na VaV aktivity, tj. využívají výsledky vlastního VaV, výsledky VaV vzniklé ve spolupráci či v podobě transferu technologie a tyto aktivity musí být ukončeny a prokazatelně doloženy.

Finanční alokace: 5 000 000 000 Kč

Parametry podpory:

Dotace je poskytována jako procento dle Regionální mapy intenzity veřejné podpory pro regiony ČR na období 2014 - 2020 ze způsobilých výdajů projektu, a to maximálně pro:

- Malý podnik 45 % z prokázaných způsobilých výdajů
- Střední podnik 35 % z prokázaných způsobilých výdajů
- Velký podnik 25 % z prokázaných způsobilých výdajů

Dotace na projekt je poskytována minimálně ve výši 1 mil. Kč a maximálně do výše 100 mil. Kč.

Oprávněnými žadateli jsou:

Podnikatelský subjekt; zemědělské podnikatelé (definovaní zákonem č. 252/1997 Sb., o zemědělství) a potravinářské podnikatelé zaměřující se na výrobu položek mimo seznam uvedený v Příloze I. Smlouvy o fungování EU s projektem v oblasti VaV a inovací.

Termín uzávěrky:

Je po termínu uzávěrky.

A.2.3.1.2 PROGRAM PODPORY INOVACE – PATENT, Projekt na ochranu práv průmyslového vlastnictví

Kontakt:

Název poskytovatele podpory:

Ministerstvo průmyslu a obchodu ČR, Na Františku 32, 110 15 Praha 1 - Staré Město

Název subjektu, který přijímá žádosti o podporu:

Agentura pro podporu podnikání a investic CZECHINVEST, se sídlem Štěpánská 15, 120 00 Praha 2

Název subjektu, který provádí hodnocení a výběr projektů:

Ministerstvo průmyslu a obchodu ve spolupráci s Agenturou pro podporu podnikání a investic CZECHINVEST.

Informace o programu:

<http://www.mpo.cz/dokument162142.html>

Cílem výzvy programu INOVACE – Projekt na ochranu práv průmyslového vlastnictví je posílení inovační výkonnosti domácích firem a zvýšení jejich konkurenceschopnosti prostřednictvím účinnější ochrany duševního vlastnictví, zvláště na zahraničních trzích a rovněž zvýšení intenzity využívání nástrojů ochrany práv průmyslového vlastnictví nejen mezi malými a středními podnikateli, ale také u veřejných výzkumných institucí a vysokých škol.

Podporovanými aktivitami jsou:

Zajištění ochrany průmyslového vlastnictví v České republice a zahraničí ve formě:

- Vynálezů/patentů
- Ochranných známek
- Užitných vzorů
- Průmyslových vzorů

Dotace na projekt je poskytována v min. hodnotě 40 tis. Kč, maximálně do výše 1 mil. Kč, nerozhodne-li poskytovatel podpory jinak.

Oprávněnými žadateli jsou:

- Malé a střední podniky splňující podmínky stanovené v Doporučení 2003/361/ES,
- Veřejná výzkumná instituce zřízená podle zákona č. 341/2008 Sb., o veřejných výzkumných institucích, v platném znění,
- Vysoká škola a ostatní instituce terciárního vzdělávání vykonávající činnost na základě zákona č. 111/1998 Sb., o vysokých školách, v platném znění.

Termín uzávěrky:

31. 12. 2017

A.2.3.1.3 PROGRAM PODPORY INOVACE – INOVAČNÍ VOUCHERY**Informace o programu:**

<http://www.mpo.cz/dokument175542.html>

Cílem programu podpory a Výzvy je rozvoj komunikace a sdílení poznatků a know-how mezi podnikovou a výzkumnou sférou, které mohou podnikatelské subjekty využít pro zahájení či zintenzivnění vlastních inovačních aktivit. Nárůst interakcí mezi podniky a organizacemi pro výzkum a šíření znalostí bude mít přímý dopad na posílení konkurenceschopnosti malých a středních podniků.

Aktivita programu mají přímou vazbu na strategický cíl Národní RIS3 strategie „Zvýšit relevanci výzkumu“. Jde především o vzájemnou provázanost s typovými aktivitami/projekty/operacemi specifického cíle 1.1 „Posílit spolupráci a interakci mezi VO a aplikační sférou“ Národní RIS3 strategie.

Podporovanými aktivitami jsou:

a) nákup poradenských, expertních a podpůrných služeb v oblasti inovací od organizací pro výzkum a šíření znalostí² a certifikovaných zkušeben³ s cílem zahájení či zintenzivnění inovačních aktivit malých a středních podniků.

Způsobilými výdaji jsou:

poradenské, expertní a podpůrné služby v oblasti inovací, tj. zejména měření, diagnostika, testování, zkoušky, rozbory, analýzy, ověřování, výpočty, návrhy nových systémů, unikátních konstrukčních řešení, modelování, vývoj softwaru, hardwaru, materiálu, zařízení, prvků systému, prototypu, funkčního vzorku v souvislosti s vývojem nebo zaváděním nového produktu či procesu, optimalizace procesů, metod, parametrů, design nových výrobků – průmyslový, produktový, konzultace, poradenství pro inovace, služby v oblasti nákupu a převodu duševního vlastnictví, apod.

Dotace bude poskytována do maximální výše 75% způsobilých výdajů. Min. absolutní dotace pro jeden projekt: 80 000 Kč. Max. absolutní dotace pro jeden projekt: 250 000 Kč.

Oprávněnými žadateli jsou:

Malé a střední podniky

Termín uzávěrky:

Je po termínu uzávěrky.

A.2.3.1.4 PROGRAM PODPORY APLIKOVANÝ VÝZKUM (TIP2)

Finanční alokace: 302 567 814 EUR

Podporované aktivity:

- realizace průmyslového výzkumu a experimentálního vývoje

Způsobilé výdaje:

- osobní náklady: výzkumní pracovníci, technici a ostatní podpůrný personál;
- náklady na nástroje a vybavení formou odpisů;
- náklady na smluvní výzkum, poznatky a patenty zakoupené nebo pořízené v rámci licence z vnějších zdrojů a náklady na poradenské služby;
- provozní náklady

Parametry podpory:

- 1 – 100 mil. Kč na projekt
- Intenzita podpory: průmyslový výzkum 50/60/70 %, experimentální vývoj 25/35/45 %, (čl. 25 GBER - Podpora na výzkumné a vývojové projekty, průmyslový výzkum)

Typy příjemců:

- podniky, organizace pro výzkum a šíření znalostí (dle Rámce pro státní podporu Výzkumu, vývoje a inovací), orgány státní správy a samosprávy

A.2.3.1.5 PROGRAM PODPORY SPOLUPRÁCE - klastry

Kontakt:

Řídící orgán OPPIK

Ministerstvo průmyslu a obchodu ČR, Na Františku 32, 110 15 Praha 1- Staré Město,
www.mpo.cz

Agentura pro podnikání a inovace (API), Žitná 18, 120 00 Praha 2, Tel. 800 800 777
www.agentura-api.org, Email: programy@agentura-api.org

Informace o programu:

<http://www.mpo.cz/dokument182459.html>

Tato výzva naplňuje cíl podpořit rozvoj inovačních sítí – klastrů jako nástroje pro zvýšení intenzity společných výzkumných, vývojových a inovačních aktivit mezi podnikatelskými subjekty a výzkumnou sférou. Posilování vzájemných vazeb na regionální, nadregionální i mezinárodní úrovni povede k rozvoji ekonomiky založené na znalostech a inovacích a naplňování konceptu inteligentní specializace.

Podporovanými aktivitami jsou:

- **Kolektivní výzkum** – projekty musí splňovat podmínky stanovené v definici kolektivního a předkonkurenčního výzkumu. Žadatel u každého návrhu projektu musí doložit alespoň 3 potenciální uživatele výsledků projektu (malé a střední podniky), kteří sestaví tzv. uživatelský výbor, který dohlíží na průběh realizace projektu a může korigovat směr výzkumu s ohledem na využitelnost výsledků. Projekty musí být řešeny ve spolupráci s výzkumnými a vývojovými pracovišti formou zadání smluvního výzkumu. Podporována bude pouze realizace projektů kolektivního výzkumu v rámci mezinárodní sítě Cornet, tj. žadatel musí podat přihlášku na společný VaV projekt se zahraničním partnerem do aktuální výzvy CORNET.
- **Sdílená infrastruktura** – založení/rozvoj a vybavení centra klastru s otevřeným přístupem pro účely průmyslového výzkumu, vývoje a inovací.
- **Internacionalizace klastru** – navazování spolupráce v evropském výzkumném prostoru, zapojování se do přeshraničních sítí excelentních klastrů (s důrazem na budoucí výzvy a klíčové technologie), koordinovaný přístup na třetí trhy, apod.
- **Rozvoj klastrové organizace** – aktivity vedoucí k rozšiřování klastru a zvýšení kvality jeho řízení, zlepšení spolupráce, sdílení znalostí, marketing, networking, apod.

Způsobilými výdaji jsou:

a) pro aktivitu 3.1a)

- Mzdy a pojistné, externě pořizované služby ve výzkumu a vývoji (smluvní výzkum, konzultační služby), materiál, dodatečné režijní náklady.
- Zakázky na externě pořizované služby ve výzkumu a vývoji nelze zadat personálně ani ekonomicky propojené osobě.
- Výdaje pro tuto aktivitu jsou způsobilé pouze za podmínky, že projekt či jeho podpořená část zcela spadá do kategorie průmyslového výzkumu, resp. experimentálního vývoje.
Výdaje musí být přiřazeny ke konkrétní kategorii – průmyslový výzkum, experimentální vývoj.
- Dodatečné režijní náklady jsou uplatňovány paušální sazbou ve výši až 15% z rozpočtové položky Mzdy a pojistné.

b) pro aktivitu 3.1b)

- Nákup staveb, technické zhodnocení staveb, stroje a zařízení včetně hardware a sítí, software a data, práva duševního vlastnictví, nájem.

c) pro aktivitu 3.1c)

- Mzdy a pojistné, cestovné, služby poradců, expertů, studie, marketing a propagace, semináře, konference.

d) pro aktivitu 3.1d)

- Mzdy a pojistné, cestovné, marketing a propagace, semináře, konference, nájem, správa zařízení klastru, materiál.

Plánovaná alokace výzvy 410 000 000 Kč. Min. absolutní dotace pro jeden projekt: 500 000 Kč.
Max. absolutní dotace pro jeden projekt v rámci aktivity 3.1a)

- 40 000 000 Kč pro excelentní klastry/ na 1 podprojekt max. 15 000 000 Kč
- 20 000 000 Kč pro rozvinuté klastry/ na 1 podprojekt max. 10 000 000 Kč

Max. absolutní dotace pro jeden projekt v rámci aktivity 3.1b)

- 15 000 000 Kč pro excelentní klastry/ 10 000 000 Kč pro rozvinuté klastry.

Max. absolutní dotace pro jeden projekt v rámci aktivity 3.1c) a 3.1d)

- 5 000 000 Kč pro excelentní klastry/ 4 000 000 Kč pro rozvinuté klastry/3 000 000 Kč pro nezralé klastry.

Oprávněnými žadateli jsou:

Malé a střední podniky, výzkumné organizace

Termín uzávěrky:

Je po termínu uzávěrky.

A.2.3.1.6 PROGRAM PODPORY SPOLUPRÁCE - Technologické platformy

Kontakt:

Agentura na podporu podnikání a investic CZECHINVEST, Štěpánská 15, Praha 2
Tel. 800 800 777 anebo Regionální kanceláře Agentury CzechInvest ve všech krajských městech.

Informace o programu:

[Výzva](#)

[Podrobné informace](#)

SC 1.2 „Zvýšit intenzitu a účinnost spolupráce ve výzkumu, vývoji a inovacích“.

Tato výzva naplňuje cíl programu podpory „Spolupráce“ podpořit rozvoj inovačních sítí – technologických platform jako nástroje pro zvýšení intenzity společných výzkumných, vývojových a inovačních aktivit mezi podnikatelskými subjekty a výzkumnou sférou. Posilování vzájemných vazeb na regionální, nadregionální i mezinárodní úrovni povede k rozvoji ekonomiky založené na znalostech a inovacích a naplňování konceptu inteligentní specializace.

Podporovanými aktivitami jsou:

Podpora rozvoje národních technologických platform vedoucí k propojení veřejného a soukromého sektoru ve výzkumu, vývoji a inovacích v technologických oblastech významných pro podnikatelskou sféru.

Podporovány jsou koordinační činnosti technologické platformy, a to zejména:

- a) v oblasti řešení průmyslových (a souvisejících společenských) výzev daného odvětví a uplatnění nových technologií (technologický foresight),
- b) navázání hlubší spolupráce TP s evropskými technologickými platformami (ETP) a zapojování českých výzkumných organizací a podniků do jejich činnosti,
- c) koordinace českých podnikatelských subjektů a výzkumných organizací v přístupu do programu Horizont 2020 a dalších evropských programů.

Podporovány jsou dále aktivity směřující k rozvoji oboru a TP, zlepšení inovačního prostředí, odstraňování identifikovaných bariér jeho rozvoje, sdílení znalostí a informací, další rozpracování/aktualizace strategických dokumentů, a iniciace výzkumných a vývojových projektů v oblastech definovaných v SVA1 a IAP2 jako klíčových pro budoucí konkurenceschopnost a udržitelný rozvoj.

Dotace bude poskytována do maximální výše 75 % způsobilých výdajů. Dotace na projekt je poskytována minimálně ve výši 500 tis. Kč a maximálně do výše 5 mil. Kč (při respektování pravidel pro podporu de minimis).

Oprávněnými žadateli jsou:

Malé a střední podniky, výzkumné organizace

Termín uzávěrky:

1. 6. 2017.

A.2.3.1.7 PROGRAM PODPORY PARTNERSTVÍ ZNALOSTNÍHO TRANSFERU

Kontakt:

Agentura pro podnikání a inovace (API), Žitná 18, 120 00 Praha 2, Tel. 800 800 777
www.agentura-api.org, Email: programy@agentura-api.org

Podrobné informace:

<http://www.mpo.cz/dokument182448.html>

Tato výzva naplňuje cíl programu na posílení mobility a rozvoj transferu znalostí mezi podnikovou a akademickou sférou s cílem podpořit a urychlit inovační procesy v podnicích a sblížení výzkumných témat prováděných ve veřejném sektoru s potřebami podniků. Obecným cílem programu je nárůst interakcí mezi podniky a organizacemi pro výzkum a šíření znalostí a větší otevření vysokých škol ke spolupráci s podnikatelskou sférou.

Podporované aktivity:

Podporovanou aktivitou je vytvoření partnerství mezi malým a středním podnikem a organizací pro výzkum a šíření znalostí (dále Znalostní organizace) za účelem transferu znalostí, souvisejících technologií a dovedností, ke kterým podnik nemá přístup. Znalostní transfer je realizován za účasti absolventa magisterského či doktorského studia (dále Asistent znalostního transferu) přímo v provozovně podniku za dohledu vybraného expertního pracoviště.

Projekt musí být zaměřen na minimálně jednu z následujících aktivit a musí mít strategický význam pro další rozvoj podniku:

- a) zlepšení výrobních procesů,
- b) vývoj/inovace nových produktů a služeb nebo inovace procesu při vývoji a zavádění nových produktů a služeb,
- c) zlepšení podnikových procesů včetně procesu produktové certifikace.

Způsobilé výdaje:

- a) pro MSP: hardware a sítě, software a data, stroje a zařízení, mzdy a pojistné, cestovné.
- b) pro znalostního partnera: mzdy a pojistné, cestovné, semináře, workshopy, služby expertů, přístup k informacím, databázím,
- c) Znalostní organizace může dále uplatnit nepřímé (režijní) náklady paušální sazbou ve výši až 15

% rozpočtové položky Mzdy a pojistné (nezahrnuje mzdy a pojistné MSP). Způsobilé výdaje pro nepřímé náklady jsou: osobní náklady administrativních pracovníků, náklady na využití univerzitních zařízení, účetnictví, telefonní poplatky, síťové dodávky, spotřební materiál, náklady na pořádání pracovních setkání, povinná publicita.

d) Konečná výše nepřímých způsobilých výdajů znalostní organizace je přímo úměrná skutečně vynaloženým přímým způsobilým výdajům znalostní organizace za mzdy a pojistné.

e) Při kontrole výše nepřímých způsobilých výdajů Řídící orgán nekontroluje účetní doklady ani jinou podpůrnou dokumentaci vztahující se k nepřímým výdajům příjemce, ale ověřuje skutečnou výši přímých nákladů.

Pro účely výpočtu intenzity podpory a způsobilých výdajů se všechny použité číselné údaje uvádějí před srážkou daně nebo jiných poplatků. Způsobilé náklady musí být doloženy písemnými doklady, které musí být jasné, konkrétní a aktuální.

Plánovaná alokace výzvy 280 000 000 Kč. Dotace na projekt je poskytována minimálně ve výši 500 tis. Kč a maximálně do výše 3,5 mil. Kč.

Žadatelem mohou být:

Malé a střední podniky, výzkumné organizace.

Termín uzávěrky:

Je po termínu uzávěrky.

A.2.3.1.8 PROGRAM PODPORY SLUŽBY INFRASTRUKTURY – III. výzva (veřejná i neveřejná podpora)

Podrobné informace:

[Podrobné informace](#)

[Výzva](#)

Hlavním cílem programu a Výzvy III je zkvalitňovat služby podpůrné inovační infrastruktury, která povede ke zvýšení intenzity společných výzkumných, vývojových a inovačních aktivit mezi podnikatelskými subjekty a mezi veřejným a podnikovým sektorem se zaměřením zejména na realizaci nových technologií a konkurenceschopných výrobků a služeb. Tyto aktivity povedou ke zlepšení mezisektorové spolupráce a podmínek pro rozvoj inovačních firem a konkurenční výhody jako zásadního prvku ovlivňujícího efektivitu celého inovačního systému v ČR.

Podporovanými aktivitami jsou:

b) Provozování inovační infrastruktury - pouze v režimu de minimis.

c) Rozšíření prostor inovační infrastruktury, pořízení nového vybavení a zlepšení kapacit pro společné využívání technologií.

d) Výstavba nové sdílené inovační infrastruktury v regionu, kde bude prokázán nedostatek vhodné výzkumné nebo inovační infrastruktury pro podnikatelské subjekty.

Způsobilé výdaje:

- způsobilé výdaje jsou přesně vymezeny v příloze č. 2 této Výzvy,
- výdaje na pořízení dlouhodobého hmotného majetku např. nákup pozemků, budov, strojů a jiného zařízení nezbytného pro vybavení inovační infrastruktury za podmínky, že se jedná o odepisovatelná aktiva (mimo pozemek),
- výdaje na pořízení dlouhodobého nehmotného majetku (pořízení patentů, licencí a know-how nepřesahující cenu obvyklou stanovenou posudkem soudního znalce,

příčemž posudek nesmí být ke dni pořízení majetku starší než 3 měsíců; software apod.),

- náklady na pořízení dlouhodobého nehmotného majetku do výše 50 % celkových způsobilých výdajů na projekt,
- provozní náklady, zejména služby poradců, expertů, studie, školení, semináře, workshopy, propagace, síťové neskladovatelné dodávky apod.,
- náklady na povinnou publicitu projektu jsou způsobilé pouze tehdy, pokud naplňují znaky povinné publicity uvedené v pravidlech určených poskytovatelem podpory

Alokace výzvy je 1 750 000 000 Kč.

Dotace na projekt je poskytována ve výši:

- a) 1 -30 mil. Kč v případě projektů neobsahujících stavební práce
- b) 5 - 150 mil. Kč v případě projektů obsahujících stavební práce

Žadatelem mohou být:

- právnická osoba, která bude působit jako vlastník/provozovatel inovační infrastruktury (vědeckotechnického parku, inovačního centra nebo podnikatelského inkubátoru), dle podmínek programu bude vést analytickou účetní evidenci ve vztahu ke způsobilým výdajům projektu, nezbytnou pro provádění auditů a kontrol.

Termín uzávěrky:

Je po termínu uzávěrky.

A.2.3.1.9 PROGRAM PODPORY PROOF - OF - CONCEPT

Finanční alokace: 41 961 720 EUR

Podporované aktivity:

Aktivity vedoucí ke komercializaci výsledků výzkumu pomocí aktivit ověření proveditelnosti:

- činnosti související s mapováním aplikovatelnosti a průzkumem trhu a zájmu aplikační sféry
- činnosti vedoucí ke vzniku funkčního vzorku/prototypu, nalezení strategického komerčního partnera, patentování a případně vznik nové spin-off firmy

Způsobilé výdaje:

- studie proveditelnosti, marketingové studie apod.
- podpůrné služby pro V&V

Parametry podpory:

- dotace
- Intenzita podpory 50 % (Rámec VVI)

Typy příjemců:

- podniky, podnikatelská seskupení, orgány státní správy a samosprávy, organizace pro výzkum a šíření znalostí (dle Rámce pro státní podporu Výzkumu, vývoje a inovací), neziskové organizace

A.2.3.1.10 PROGRAM PODPORY PRE-COMERCIAL PUBLIC PROCUREMENT

Finanční alokace: 65 775 612 EUR

Podporované aktivity:

- fázované zadávání zakázek na služby v oblasti výzkumu a vývoje se sdílením rizik a zisků za tržních podmínek, kdy několik podniků vyvíjí v konkurenčním prostředí nová řešení odpovídající potřebám veřejného sektoru

Parametry podpory:

- dotace
- Intenzita podpory až 100 %

Typy příjemců:

- podniky, organizace pro výzkum a šíření znalostí (dle Rámce pro státní podporu Výzkumu, vývoje a inovací), orgány státní správy a samosprávy

A.2.3.1.11 Program podpory APLIKACE – III. výzva

Specifický cíl 1.1 „Zvýšit inovační výkonnost podniků“

Podrobné informace:

[Podrobné informace](#)

[Výzva](#)

Cílem programu a Výzvy je získávání nových znalostí potřebných pro vývoj nových produktů, materiálů, technologií a služeb prostřednictvím realizace projektů průmyslového výzkumu a experimentálního vývoje. Výsledky těchto činností povedou k zavádění inovací vyšších řádů a k tvorbě produktů konkurenceschopných na světových trzích.

Podporovanou aktivitou je:

a) realizace průmyslového výzkumu a experimentálního vývoje

Způsobilými výdaji jsou:

- osobní náklady: mzdy a pojistné výzkumných pracovníků, techniků a ostatního podpůrného personálu v rozsahu nezbytném pro účely projektu;
- náklady na nástroje, přístroje a vybavení formou odpisů, v rozsahu a po dobu, kdy jsou využívány pro účely projektu;
- náklady na smluvní výzkum, poznatky a patenty zakoupené nebo pořízené v rámci licence z vnějších zdrojů za obvyklých tržních podmínek a rovněž náklady na poradenské a rovnocenné služby využité výlučně pro účely projektu;
- další režijní a ostatní provozní náklady včetně nákladů na materiál, dodávky a podobné výrobky, které vznikly bezprostředně v důsledku projektu;

Maximální podíl způsobilých výdajů za podporovanou aktivitu průmyslový výzkum nesmí překročit 50% celkových způsobilých výdajů projektu.

Plánovaná alokace výzvy je 4 500 000 000 Kč. Podporu pro velké podniky lze poskytnout maximálně do výše 20 % alokace na tuto výzvu. Dotace na projekt je poskytována minimálně ve výši 1 mil. Kč a maximálně do výše 100 mil. Kč.

Žadatelem mohou být:

- Podnikatelské subjekty

- Organizace pro výzkum a šíření znalostí

Termín uzávěrky:

Je po termínu uzávěrky.

A.2.3.1.12 Program podpory POTENCIÁL – III. výzva

Specifický cíl 1.1 „Zvýšit inovační výkonnost podniků“

Podrobné informace:

[Výzva](#)

[Podrobné informace](#)

Cílem programu „Potenciál“ je podpora zavádění a zvyšování kapacit společností pro realizaci výzkumných, vývojových a inovačních aktivit a zároveň i zvýšení počtu společností, které provádějí vlastní výzkum, vývoj a inovace. Program si dále klade za cíl prohloubení spolupráce společností s výzkumnými a vývojovými organizacemi, tvorbu kvalifikovaných pracovních míst a tím rozvoj znalostní ekonomiky, zlepšení podmínek pro zapojení společností do národních i evropských programů výzkumu a vývoje a trvalé zvyšování konkurenceschopnosti české ekonomiky.

Podporovanými aktivitami jsou:

- založení nebo rozvoj center průmyslového výzkumu, vývoje a inovací spočívající v pořízení pozemků, budov, strojů/zařízení a jiného vybavení centra nezbytného pro zajištění aktivit tohoto centra.

Plánovaná alokace výzvy je 2 500 000 000. Podporu pro velké podniky lze poskytnout maximálně do výše 10 % alokace na tuto výzvu.

V případě výraznějšího převisu kvalitních projektů může Řídicí orgán OP PIK alokaci na tuto výzvu adekvátně navýšit. Řídicí orgán může zastavit příjem žádostí o podporu při dosažení dvojnásobku požadované dotace v přijatých žádostech o podporu, nejdříve však po 14 dnech od zahájení příjmu žádostí o podporu.

Dotace na projekt je poskytována minimálně ve výši 2 mil. Kč a maximálně do výše 75 mil. Kč.

Žadatelem mohou být:

- fyzická nebo právnická osoba přípustné právní formy dle Výzvy, která bude působit jako vlastník a provozovatel infrastruktury, dle podmínek programu bude vést analytickou účetní evidenci ve vztahu ke způsobilým výdajům projektu, nezbytnou pro provádění auditů a kontrol.

Typy podporovaných právních forem:

- Podnikající fyzická osoba tuzemská
- Veřejná obchodní společnost
- Společnost s ručením omezeným
- Společnost komanditní
- Nadace
- Nadační fond
- Akciová společnost
- Obecně prospěšná společnost
- Ústav

- Družstvo
- Státní podnik
- Národní podnik
- Příspěvková organizace zřízená územním samosprávným celkem
- Státní příspěvková organizace ze zákona
- Státní příspěvková organizace ostatní
- Veřejnoprávní instituce
- Odštěpný závod zahraniční právnické osoby
- Organizační složka zahraničního nadačního fondu
- Organizační složka zahraniční nadace
- Zahraniční fyzická osoba
- Odštěpný závod zahraniční fyzické osoby
- Odštěpný závod
- Vysoká škola (veřejná, státní)
- Školská právnická osoba
- Veřejná výzkumná instituce
- Spolek
- Pobočný spolek
- Zájmové sdružení právnických osob
- Dobrovolný svazek obcí
- Obec
- Kraj
- Městská část hlavního města Prahy
- Zahraniční spolek
- Mezinárodní nevládní organizace
- Organizační jednotka mezinárodní nevládní organizace
- Evropské hospodářské zájmové sdružení
- Evropská společnost
- Evropská družstevní společnost
- Zahraniční pobočný spolek.

Termín uzávěrky:

Je po termínu uzávěrky.

A.2.3.2 PRIORITNÍ OSA 2 – Rozvoj podnikání a konkurenceschopnosti malých a středních podniků

A.2.3.2.1 Program podpory TECHNOLOGIE – V. výzva

Specifický cíl 2.1 Zvýšit konkurenceschopnost začínajících a rozvojových MSP

Podrobné informace:

[Podrobné informace](#)

[Výzva](#)

Hlavním cílem programu podpory a Výzvy je formou dotací podporovat zvyšování počtu realizovaných nových podnikatelských záměrů začínajících malých podniků, přispívajících rozvoji regionů a zvyšování zaměstnanosti.

Podporovány budou podnikatelské záměry nových začínajících malých podniků s podnikatelskou historií max. 3 roky a to na pořízení nových strojů, technologických zařízení a vybavení. Podporu nelze poskytnout na prostou obnovu stávajícího strojního zařízení. Podporována bude podnikatelská činnost vymezená seznamem podporovaných ekonomických činností podle CZ-NACE, který je uveden v Příloze č. 1 Výzvy.

Způsobilými výdaji jsou:

- Dlouhodobý hmotný majetek (hmotný majetek u příjemců podpory vedoucích daňovou evidenci)
- Dlouhodobý nehmotný majetek - náklady na pořízení patentových licencí nezbytných pro řádný provoz strojů a zařízení a SW s vazbou na stroje a zařízení a výstupy pořízené v rámci předmětného projektu.
- Drobný hmotný a nehmotný majetek (moderní ICT technologie, zejména dotyková zařízení – tablety, software), a to jen v případě, že předmětem projektu je nákup dlouhodobého hmotného či nehmotného majetku. Náklady na jeho pořízení nesmí překročit 50 % celkových způsobilých výdajů.

Plánovaná alokace výzvy je 50 000 000 Kč. Dotace na projekt je poskytována minimálně ve výši 100 tis. Kč a maximálně do výše 225 tis. Kč.

Žadatelem mohou být:

- podnikající fyzická nebo právnická osoba, která splňuje definici malého podniku dle Doporučení 2003/361/ES

Typy podporovaných právních forem:

- Fyzické osoby podnikající dle živnostenského zákona zapsané v obchodním rejstříku
- Fyzické osoby podnikající dle živnostenského zákona nezapsané v obch. Rejstříku
- Veřejná obchodní společnost – v.o.s.
- Společnost s ručením omezeným – s.r.o.
- Komanditní společnost – k.s.
- Akciová společnost – a.s.
- Družstvo (vyjma Bytového družstva)
- Evropská společnost
- Evropská družstevní společnost

Termín uzávěrky:

Je po termínu uzávěrky.

A.2.3.2.2 Program EXPANZE – úvěry

Specifický cíl 2.1 Zvýšit konkurenceschopnost začínajících a rozvojových MSP

Podrobné informace:

[Výzva](#)

Cílem programu je usnadňovat začínajícím a rozvojovým malým a středním podnikatelům přístup k financování jejich podnikatelských projektů pro zahájení a/nebo další rozvoj podnikání, zvyšovat podnikatelskou aktivitu ve zvýhodněných regionech uvedených v příloze č. 4 této Výzvy.

Aktivity programu mají přímou vazbu na strategický cíl Národní RIS3 strategie „Zvýšit míru podnikání ve společnosti s důrazem na zakládání nových rychle rostoucích firem“. Jde především o vzájemnou provázanost s typovými aktivitami/projekty/operacemi specifického cíle A2.2 „Zlepšit dostupnost vnějšího financování pro začínající podnikatele a firmy s krátkou historií“ Národní RIS3 strategie.

Podporované aktivity:

Projekt se musí týkat některé z ekonomických činností uvedených v příloze č. 1 této Výzvy (dále jen „podporovaná ekonomická činnost“).

Způsobilé výdaje uhrazené z podpořeného úvěru musí splňovat následující podmínky:

- musí bezprostředně souviset s realizací projektu,
- musí být uhrazeny nejdříve v den uzavření smlouvy o podpořeném úvěru, z něhož byly hrazeny,
- musí být doloženy účetními/daňovými doklady,
- musí jimi být pořízen majetek příjemce podpory.

Způsobilými výdaji zvýhodněného úvěru jsou:

a) dlouhodobý hmotný majetek:

- pořízení strojů a zařízení,
- pořízení a rekonstrukce staveb,
- pořízení zastavěných stavebních pozemků (pouze včetně staveb na nich umístěných).

Náklady na pořízení a rekonstrukci staveb a pořízení zastavěných stavebních pozemků (pouze včetně staveb na nich umístěných) jsou způsobilým výdajem do výše 40 % předpokládané výše způsobilých výdajů zvýhodněného úvěru uvedených v žádosti o podporu.

b) pořízení dlouhodobého nehmotného majetku. Pořizovaný dlouhodobý nehmotný majetek musí v případě podpory podle Nařízení Komise č. 651/2014) splňovat tyto podmínky:

- musí být používán výlučně pro účely realizace projektu příjemce podpory,
- musí se jednat o odepisovatelná aktiva příjemce podpory,
- musí být pořízen za tržních podmínek od třetích osob nespřízněných¹⁵ s příjemcem podpory, DPH ke způsobilému výdaji a daň z nabytí nemovitých věcí ke způsobilému výdaji jsou rovněž způsobilými výdaji.

Podpora je poskytována ve formě zvýhodněného úvěru a ve formě finančního příspěvku (poskytnutého společně se zvýhodněným úvěrem).

Na jeden projekt může být poskytnut pouze jeden zvýhodněný úvěr nebo zvýhodněný úvěr s finančním příspěvkem.

Na jeden projekt může být poskytnut pouze jeden finanční příspěvek.

Na stejný projekt nelze poskytnout současně záruku a zvýhodněný úvěr/zvýhodněný úvěr s finančním příspěvkem v rámci programu.

- Plánovaná alokace výzvy je 2 200 000 000,- Kč
- výše úvěru: až 45 % z předpokládaných způsobilých výdajů projektu, minimálně však 2 mil. Kč, maximálně 45 mil. Kč,
- doba splatnosti úvěru: až 7 let od data uzavření smlouvy o zvýhodněném úvěru,
- úvěr je bezúročný,
- doba odkladu splátek jistiny: maximálně 3,5 let,
- zajištění úvěru: dle dohody mezi příjemcem podpory a ČMZRB,
- použití zvýhodněného úvěru:
 - na pořízení dlouhodobého hmotného majetku splňujícího vymezení způsobilých výdajů v bodech 4.3.1 a 4.3.2,

- na pořízení dlouhodobého nehmotného majetku splňujícího vymezení způsobilých výdajů v bodech 4.3.1 a 4.3.2.

Žadatelem mohou být:

- malým a středním podnikatelem ve smyslu definice uvedené v Doporučení 2003/361/ES ze dne 6. května 2003 týkající se definice mikro, malých a středních podniků

Termín uzávěrky:

31.3.2019

A.2.3.2.3 Program podpory MARKETING

Specifický cíl 2.2 „Zvýšit internacionalizaci malých a středních podniků“

Kontakt:

Agentura pro podnikání a inovace, se sídlem Žitná 18, 120 00 Praha 2

Podrobné informace:

<http://www.mpo.cz/dokument182498.html>

Hlavním cílem programu a Výzvy je posílení růstových motivací malých a středních podniků, jejich schopnosti a marketingové připravenosti nacházet nové trhy mimo ČR (územně i produktově), vstupovat na ně a udržet se na nich. S tím souvisí zvýšená schopnost mezinárodní expanze, rozšiřování exportní působnosti, výrobních a prodejních aktivit.

Aktiviny programu mají přímou vazbu na strategický cíl Národní výzkumné a inovační strategie pro inteligentní specializaci České republiky „Zvýšit internacionalizaci MSP“ a reagují na domény specializace identifikované v Kapitole 7 a Příloze 9.2 této strategie. Jde především o vzájemnou provázanost s typovými aktivitami/projekty/operacemi specifického cíle A3.1 „Zvýšení dostupnosti strategických informací o cílových trzích místních MSP“ a A3.3 „Snížení nákladů a rizik MSP spojených se vstupem na zahraniční trhy“ Národní výzkumné a inovační strategie pro inteligentní specializaci České republiky.

Plánovaná alokace výzvy 450 000 000 Kč. Dotace na projekt je poskytována minimálně ve výši 200 tis. Kč a maximálně do výše 5 mil. Kč.

Podporovanými aktivitami jsou:

- a) Usnadnění vstupu MSP na zahraniční trhy prostřednictvím jejich individuálních účastí na zahraničních výstavách a veletrzích;
- b) Služby pro MSP zaměřené na mezinárodní konkurenceschopnost usnadňující vstup na zahraniční trhy (doprava exponátů, stánku a jeho vybavení na veletrh a výstavu v zahraničí a zpět, marketingové propagační materiály).

Způsobilými výdaji jsou:

- Účast podnikatelů na veletrzích a výstavách v zahraničí – max. 15 účastí v rámci projektu:
 - Pronájem, zřízení a provoz stánku – grafický návrh stánku, výkresová dokumentace stánku, pronájem výstavní plochy, připojení k inženýrským sítím (voda, odpad, plyn, elektroinstalace, osvětlení, vzduchotechnika, požární bezpečnost), připojení k internetu, pronájem stánku a nezbytně nutného zařízení k jeho chodu (nábytek, promítací plátno, počítač, kuchyňské vybavení), vč. grafického zařízení stánku, montáž, instalace vystavovaných exponátů, demontáž, povinné poplatky spojené s

účastí na příslušné výstavě nebo veletrhu stanovené jejich organizátorem a služby spojené s provozem stánku.

- b) Doprava vystavovaných exponátů, stánku a jeho vybavení vč. balného a manipulace, zajišťovaná externím dodavatelem.
- c) Marketingové propagační materiály pro účely veletrhů a výstav:
 - Tvorba propagačních materiálů v cizích jazycích pro účely účasti na konkrétním veletrhu nebo výstavě v zahraničí propagujících příjemce a jeho produkty, obsahujících nezpochybnitelnou identifikaci příjemce (název, logo, adresa) a povinné prvky publicity – propagační materiály v tištěné formě (letáky, prospekty, brožurky, katalogy, atp.), propagační materiály v elektronické formě (CD/DVD/flashdisk prezentace) a inzeráty v zahraničním tisku ve formě pozvánky na veletrh; to vše včetně grafických návrhů, překladů do cizích jazyků a tisku.
 - Videoprezentace musí být nahrány na datových nosičích, na účetním dokladu musí být jednoznačně rozlišeny náklady na vytvoření videoprezentace, a cena za datový nosič (CD, DVD, flashdisk). Výdaje na marketingové propagační materiály jsou způsobilé v případě, že byla realizována účast na veletrzích a výstavách v zahraničí v podpořeném projektu této Výzvy.

Žadatelem mohou být:

Malý a střední podnikatel (MSP) splňující podmínky stanovené v Příloze č. 1 Nařízení Komise (EU) č. 651/2014 ze dne 17. června 2014, kterým se v souladu s články 107 a 108 Smlouvy o ES prohlašují určité kategorie podpory za slučitelné s vnitřním trhem.

Termín uzávěrky:

Je po termínu uzávěrky.

A.2.3.2.4 Program podpory NEMOVITOSTI

Specifický cíl 2.3 „Zvýšit využitelnost infrastruktury pro podnikání“

Kontakt:

Informace o programu podpory „Nemovitosti“ a Výzvě Vám poskytne:

Agentura na podporu podnikání a investic CZECHINVEST

Štěpánská 15, Praha 2, Tel. 800 800 777

nebo Regionální kanceláře Agentury CzechInvest ve všech krajských městech.

Podrobné informace:

<http://www.mpo.cz/dokument182569.html>

Cílem programu Nemovitosti je usnadňovat malým a středním podnikatelům modernizaci zastaralých a technicky nevyhovujících budov pro provádění podporovaných ekonomických činností, nebo jejich nahrazení novými budovami pro podnikání ve všech regionech kromě hl. m. Prahy umožňujících tak zachování a zvyšování zaměstnanosti v regionu či přispívajících ke zlepšení životního prostředí nebo pracovních podmínek zaměstnanců.

Podporované aktivity:

- **a) Projekt rekonstrukce objektu** – projekt, jehož realizací dojde k rekonstrukci technicky (nikoliv výhradně dispozičně) nevyhovujícího objektu nebo objektu typu brownfield na podnikatelský objekt k provádění činností v uvedených v seznamu podporovaných CZ-NACE (Příloha č. 1).

- **b) Projekt revitalizace plochy pro vlastní podnikání** – projekt, jehož realizací vzniknou investičně připravené plochy v rámci výstavby nové plochy pro vlastní podnikání nebo jehož realizací dojde ke zvýšení kvality nebo využitelnosti ploch stávajících k provádění činností v uvedených v seznamu podporovaných CZ-NACE

Způsobilé výdaje:

- Dlouhodobý hmotný majetek, zejména úprava pozemků, rekonstrukce objektů, modernizace, úpravy, výstavba či odstranění stavby, inženýrské sítě, komunikace ke stavbám, hardware a sítě, pokud jsou bezprostředně nutné pro bezpečný provoz budovy, technická zařízení budov. Poskytovatel bude v rámci hodnocení stavebních prací považovat tyto za způsobilé pouze do úrovně hodnoty cen stavebních prací dle katalogů ÚRS/RTS pro daný rok, v němž byla podána žádost o podporu. V této souvislosti je příjemce povinen k žádosti o podporu předložit podrobný položkový rozpočet stavebních prací plánovaných k realizaci v rámci projektu. Pokud cena za stavební práce bude vyšší, než uvádějí normativy pro ocenění stavebních prací (ÚRS/RTS), budou tyto výdaje kráceny na hodnotu odpovídající normativům⁸.
- Další náklady související se stavbou, které budou zahrnuty do dlouhodobého hmotného majetku (zejména služby expertů, studie, projektová a inženýrská činnost, která bezprostředně souvisí s realizací projektu). Poskytovatel bude v rámci dalších nákladů souvisejících se stavbou považovat tyto za způsobilé pouze do úrovně hodnoty cen obvyklých na trhu.
- Náklady týkající se studie proveditelnosti či projektové dokumentace lze podpořit v souladu s Nařízením Komise (EU) č. 651/2014 (GBER) pouze v případě, kdy vzniknou po podání žádosti o podporu.

Dotace na projekt je poskytována minimálně ve výši 1 mil. Kč a maximálně do výše 50 mil. Kč. Plánovaná alokace výzvy 950 000 000 Kč.

Žadatelem mohou být:

Podnikatelské subjekty (malé a střední podniky), municipality.

Termín uzávěrky:

Je po termínu uzávěrky.

A.2.3.2.5 Program podpory ŠKOLICÍ STŘEDISKA

Specifický cíl 2.4 „Zvýšit kapacitu pro odborné vzdělávání v MSP“

Kontakt:

Agentura na podporu podnikání a investic CZECHINVEST
 Štěpánská 15, Praha 2, Tel. 800 800 777
 nebo Regionální kanceláře Agentury CzechInvest ve všech krajských městech.

Podrobné informace:

<http://www.mpo.cz/dokument182481.html>

Tato výzva k předkládání projektů do programu „Školící střediska“ naplňuje cíl podpořit budování infrastruktury určené pro vzdělávání a rozvoj lidských zdrojů v podnikatelském sektoru a tím zlepšit kvalitu zázemí pro vzdělávání. Ve školících střediscích podpořených z této výzvy se budou

školit primárně (z nadpoloviční většiny) zaměstnanci, zaměstnavatelé a podnikající fyzické osoby z podporovaných oborů.

Podporovanými aktivitami jsou:

- a) Výstavba nových školicích center.
- b) Rekonstrukce stávajících školicích center.
- c) Pořízení vybavení školicích prostor – nábytek, IT vybavení, praktické školicí pomůcky atd.
- d) Pořízení vzdělávacích programů.

Plánovaná alokace výzvy 250 000 000 Kč. Dotace na projekt je poskytována minimálně ve výši 500 tis. Kč a maximálně 5 mil. Kč.

Způsobilými výdaji jsou:

- a) Dlouhodobý hmotný majetek (rekonstrukce, výstavba či odstranění staveb, inženýrské sítě, inženýrská činnost, projektová dokumentace související se stavebními úpravami, hardware a sítě, technické zařízení, ostatní stroje a zařízení nezbytné pro zajištění vzdělávání).
- b) Dlouhodobý nehmotný majetek (školicí programy, software a data).
- c) Drobný dlouhodobý hmotný a nehmotný majetek. Poskytovatel bude v rámci pořízení drobného dlouhodobého hmotného a nehmotného majetku považovat tyto za způsobilé pouze do úrovně hodnoty cen obvyklých na trhu.

Žadatelem mohou být:

Malé a střední podniky

Termín uzávěrky:

Je po termínu uzávěrky.

A.2.3.3 PRIORITNÍ OSA 3 – Účinné nakládání energií, rozvoj energetické infrastruktury a obnovitelných zdrojů energie, podpora zavádění nových technologií v oblasti nakládání energií a druhotných surovin

Procentuální podíl PO na celkové finanční alokaci: 28,10 %

A.2.3.3.1 Specifický cíl 3.1: Zvýšit podíl výroby energie z obnovitelných zdrojů na hrubé konečné spotřebě ČR – OBNOVITELNÉ ZDROJE ENERGIE, II. výzva

Podrobné informace:

[Podrobné informace](#)

Cílem programu je podpora výroby a distribuce energie pocházející z obnovitelných zdrojů. Podporovány budou zařízení s největší efektivitou a bez negativního vlivu na elektrizační soustavu.

Věcné zaměření výzvy:

Výstavba nových a rekonstrukce / modernizace stávajících výroben elektřiny a tepla z OZE s tím, že vyrobená energie bude určena primárně pro distribuci, nikoli vlastní spotřebu.

Podporovanými aktivitami jsou:

- a) vyvedení tepla ze stávajících výroben elektřiny - bioplynových stanic využívající bioplyn v bioplynové stanici k výrobě elektřiny a tepla pomocí tepelných rozvodných zařízení do místa spotřeby; vyvedení bioplynu ze stávajících bioplynových stanic pomocí bioplynovodu do vzdálené kogenerační jednotky využívající bioplyn ze stávající bioplynové stanice za účelem využití užitečného tepla dodaného do rozvodného tepelného zařízení soustavy zásobování tepelnou energií,
- b) výstavba a rekonstrukce zdrojů kombinované výroby elektřiny a tepla z biomasy mimo vlastní spotřebu a vyvedení tepla do výměňkové stanice včetně,
- c) výstavba a rekonstrukce zdrojů tepla z biomasy mimo vlastní spotřebu a vyvedení tepla do výměňkové stanice včetně,
- d) výstavba a rekonstrukce a modernizace malých vodních elektráren (do 10 MWe instalovaného výkonu).

Dotace na projekt je poskytována minimálně ve výši 1 mil. Kč a maximálně do výše 100 mil. Kč. Maximální absolutní výše dotace na Energetický posudek činí 350 tis. Kč.

Každá podporovaná oblast má svou limitní alokaci:

- ❖ V oblasti vyvedení tepla, bioplynu ze stávajících bioplynových stanic, limitně do výše 400 mil. Kč.
- ❖ V oblasti KVET z biomasy, limitně do výše 150 mil. Kč.
- ❖ V oblasti výtopen z biomasy, limitně do výše 150 mil. Kč.
- ❖ V oblasti MVE, limitně do výše 100 mil. Kč.

V případě nevyčerpání alokace pro příslušnou oblast budou prostředky pře alokovány do jiných oblastí v pořadí podle dosažených bodů.

Žadatelem mohou být:

- malé, střední i velké podniky, kteří se hodlají soustředit/již soustředí na oblast výroby energie z OZE.

Termín uzávěrky:

15. 7. 2017.

A.2.3.3.2 Specifický cíl 3.2: Zvýšit energetickou účinnost podnikatelského sektoru – ÚSPORY ENERGIE – II. výzva

Podrobné informace:

[Podrobné informace](#)

[Výzva](#)

Cílem programu a Výzvy je podpora snížení energetické náročnosti podnikatelského sektoru. Účelem programu je podpora opatření přispívající k úspoře konečné spotřeby energie.

Podporovanými aktivitami jsou:

- a) Modernizace a rekonstrukce rozvodů elektřiny, plynu a tepla v budovách a v energetických hospodářstvích výrobních závodů za účelem zvýšení účinnosti,
- b) zavádění a modernizace systémů měření a regulace např. opatření hardware a sítě včetně příslušného softwaru související se zavedením systému managementu hospodaření s energií podle ČSN EN ISO 50001,
- c) modernizace, rekonstrukce stávajících zařízení na výrobu energie pro vlastní spotřebu vedoucí ke zvýšení její účinnosti,
- d) modernizace soustav osvětlení budov a průmyslových areálů (pouze v případě náhrady zastaralých technologií za nové efektivní osvětlovací systémy, např. světelných diod - LED),

- e) realizace opatření ke snižování energetické náročnosti budov v podnikatelském sektoru (zateplení obvodového pláště, výměna a renovace otvorových výplní, další stavební opatření mající prokazatelně vliv na energetickou náročnost budovy, instalace vzduchotechniky s rekuperací odpadního tepla),
- f) využití odpadní energie ve výrobních procesech snižování energetické náročnosti/zvyšování energetické účinnosti výrobních a technologických procesů, mimo opatření na zdrojích na výrobu energie pro distribuci, nikoliv vlastní spotřebu vedoucí ke zvýšení její účinnosti,
- h) instalace OZE pro vlastní spotřebu podniku (využití biomasy, solární systémy, tepelná čerpadla a fotovoltaické systémy,
- i) instalace kogenerační jednotky s využitím elektrické a tepelné energie, nebo chladu pro vlastní spotřebu podniku s ohledem na jeho provozní podmínky.

Způsobilými výdaji jsou:

- a) Dlouhodobý hmotný majetek.
- b) Dlouhodobý nehmotný majetek
- c) Energetický posudek

Alokace výzvy je 11 000 000 000 Kč. Podporu pro velké podniky lze poskytnout maximálně do výše 20 % alokace na tuto výzvu. Dotace na projekt je poskytována minimálně ve výši 500 tis. Kč a maximálně do výše 250 mil. Kč. Maximální absolutní výše dotace na Energetický posudek činí 350 tis. Kč.

Žadatelem mohou být:

malé, střední i velké podniky.

Termín uzávěrky:

30. 3. 2018.

A.2.3.3.3 Specifický cíl 3.3: Zvýšit aplikaci prvků inteligentních sítí v distribučních soustavách – SMART GRIDS I (2. Výzva)

Podrobné informace:

[Podrobné informace](#)

Cíl Výzvy

Zlepšení kvality, spolehlivosti, bezpečnosti a udržitelnosti dodávek elektřiny konečným zákazníkům a přiblížení se na úroveň obvyklou v zemích EU-15 za současné minimalizace úzkých profilů a integrace decentralizovaných zdrojů energie. Tyto změny budou mít vliv na zvýšení konkurenceschopnosti, kvality životního prostředí a energetické bezpečnosti ČR.

Podporovanými aktivitami jsou komplexní opatření ke zlepšení spolehlivosti, informovanosti a zavádění bilance a optimalizace provozu v distribučních soustavách, nasazení automatizovaných dálkově ovládaných prvků v distribučních soustavách, nasazení technologických prvků řízení napětí a výkonu elektrické energie v distribučních soustavách, řešení lokální bilance řízením toků výkonu mezi odběrateli a provozovatelem distribuční sítě a výběrové osazení měření kvality elektrické energie v distribučních soustavách.

Specifikace jednotlivých aktivit:

- *A) Komplexní opatření ke zlepšení spolehlivosti, informovanosti a zavádění bilance a optimalizace provozu v distribučních soustavách*

V rámci tohoto typu projektů budou podporovány následující dílčí aktivity, které mohou být

doplněny podpůrnými činnostmi:

- Nasazení dálkově ovládaných úsekových odpínačů a vypínačů na vedeních vn.
- Realizace dálkově ovládaných distribučních stanic vn/nn.
- Doplnění stávajících úsekových odpínačů/vypínačů a distribučních stanic o dálkové ovládání.
- Nasazení zařízení pro dálkové sledování a vyhodnocování klimatických vlivů s následnou automatizací prvků distribuční soustavy.
- Nasazení inteligentních prvků pro řízení a automatizaci vícenapáječové sítě vn.
- Osazení distribučních transformátorů vn/nn s automatickou regulací pod zatížením.
- Osazení linkových kondicionérů na vedeních nn.
- Nasazení automatického řízení úrovně napětí.
- Realizace systému regulace jalového výkonu výroben na hladině vn a nn.
- Nasazení automatického snížení přetoků jalového výkonu do nadřazené soustavy.
- Realizace technologie inteligentního měření na hladině nn včetně komunikačních jednotek, odečtové centrály a úprav technického dispečinku.
- Implementace řídicího systému lokální bilance včetně analýzy, predikce a algoritmizace chování portfolia odběrných míst pro úpravu logiky spínání říditelné zátěže u odběratelů.
- Osazení technologie pro měření kvality na distribučních stanicích vn/nn, uzlových a vybraných koncových odběrných a předávacích místech.

➤ ***B) Nasazení automatizovaných dálkově ovládaných prvků v distribučních soustavách***

V rámci tohoto typu projektů budou podporovány následující dílčí aktivity, které mohou být doplněny podpůrnými činnostmi:

- Nasazení dálkově ovládaných úsekových odpínačů a vypínačů na vedeních vn.
- Realizace dálkově ovládaných distribučních stanic vn/nn.
- Doplnění stávajících úsekových odpínačů/vypínačů a distribučních stanic o dálkové ovládání.
- Nasazení zařízení pro dálkové sledování a vyhodnocování klimatických vlivů s následnou automatizací prvků distribuční soustavy.
- Nasazení inteligentních prvků pro řízení a automatizaci vícenapáječové sítě vn a mřížové, příp. polomřížové sítě nn.

➤ ***C) Nasazení technologických prvků řízení napětí a výkonu elektrické energie v distribučních soustavách***

V rámci tohoto typu projektů budou podporovány následující dílčí aktivity, které mohou být doplněny podpůrnými činnostmi:

- Osazení distribučních transformátorů vn/nn s automatickou regulací pod zatížením.
- Osazení linkových kondicionérů na vedeních nn.
- Nasazení automatického řízení úrovně napětí.
- Realizace systému regulace jalového výkonu výroben na hladině vn a nn.
- Nasazení automatického snížení přetoků jalového výkonu do nadřazené soustavy.

➤ ***D) Řešení lokální bilance řízením toků výkonu mezi odběrateli a provozovatelem distribuční sítě***

V rámci tohoto typu projektů budou podporovány následující dílčí aktivity, které mohou být doplněny podpůrnými činnostmi:

- Realizace technologie inteligentního měření na hladině nn včetně komunikačních jednotek, odečtové centrály a úprav technického dispečinku.
- Implementace řídicího systému lokální bilance včetně analýzy, predikce a algoritmizace chování portfolia odběrných míst pro úpravu logiky spínání říditelné zátěže u odběratelů.

➤ **E) Výběrové osazení měření kvality elektrické energie v distribučních soustavách**

V rámci tohoto typu projektů budou podporovány následující dílčí aktivity, které mohou být doplněny podpurnými činnostmi:

- Osazení technologie pro měření kvality na distribučních stanicích vn/nn.

Plánovaná alokace výzvy činí 500 000 000,- Kč.

Každá podporovaná oblast má svou základní alokaci:

- V oblasti a, do výše 100 mil. Kč
- V oblasti b, do výše 100 mil. Kč
- V oblasti c, do výše 100 mil. Kč
- V oblasti d, do výše 100 mil. Kč
- V oblasti e, do výše 100 mil. Kč

Dotace na projekty v jednotlivých oblastech jsou poskytovány:

- V oblasti a, minimálně ve výši 0,5 mil. Kč a maximálně do výše 40 mil. Kč
- V oblasti b, minimálně ve výši 5 mil. Kč a maximálně do výše 80 mil. Kč
- V oblasti c, minimálně ve výši 5 mil. Kč a maximálně do výše 65 mil. Kč
- V oblasti d, minimálně ve výši 5 mil. Kč a maximálně do výše 100 mil. Kč
- V oblasti e, minimálně ve výši 5 mil. Kč a maximálně do výše 80 mil. Kč

Žadatelem mohou být:

malé, střední i velké podniky.

Typy podporovaných právních forem:

- Podnikající fyzická osoba tuzemská
- Zahraniční fyzická osoba
- Veřejná obchodní společnost – v.o.s.
- Společnost s ručením omezeným – s.r.o.
- Komanditní společnost – k. s.
- Akciová společnost – a.s.
- Družstvo (vyjma Bytového družstva)
- Výrobní družstvo
- Zemědělský podnikatel
- Evropská družstevní společnost
- Národní podnik
- Státní podnik
- Odštěpný závod
- Odštěpný závod zahraniční právnické osoby
- Zahraniční fyzická osoba
- Odštěpný závod zahraniční fyzické osoby

Termín uzávěrky:

31. 7. 2017

A.2.3.3.4 Specifický cíl 3.4: Uplatnit ve větší míře nízkouhlíkové technologie v oblasti nakládání energií a při využívání druhotných surovin

A.2.3.3.4.1 Výzva č. 2 - NÍZKOUHLÍKOVÉ TECHNOLOGIE – Elektromobilita, akumulace energie a druhotné suroviny

Podrobné informace:

[Informace](#)

Cílem programu „Nízkouhlíkové technologie“ je podpora konkurenceschopnosti podniků a udržitelnosti české ekonomiky prostřednictvím zaváděním inovativních technologií v oblasti elektromobility, obnovitelných zdrojů energie, nakládání s energií a využití druhotných surovin. Zvýšení využití efektivnějších a spolehlivějších nízkouhlíkových technologií, které se zatím v ČR běžně neuplatňují. Výstupem projektů bude rozšiřování nabíjecí infrastruktury, počet pořízených elektromobilů, využití potenciálu pro zavádění moderních nízkouhlíkových technologií v oblasti nakládání energií a zvýšení soběstačnosti ČR v surovinových zdrojích substitucí primárních zdrojů druhotnými surovinami, čímž se zvyšuje vedle konkurenceschopnosti rovněž i celkový inovační potenciál ČR.

Podporovanými aktivitami jsou:

- **a) Elektromobilita** (zavádění inovativních technologií v oblasti nízkouhlíkové dopravy - elektromobilita silničních vozidel)
 - pořízení elektromobilu- podporované kategorie silničních vozidel:
 - L7e (malá užitková)
 - M1 (osobní)
 - M2 a M3 do 7,5t (minibus)
 - N1 nákladní do 3,5t (nákladní)
 - pořízení (rychlo)nabíjecích (neveřejných) stanic pro elektromobily v rámci podnikatelského areálu pro vlastní potřebu
- **b) Akumulace energie**
 - inovativní projekty na zavádění technologií akumulace energie
 - inovativní projekty na zavádění technologií akumulace energie včetně instalace obnovitelných zdrojů energie (OZE)
 - pořízení kompaktních (rychlo)nabíjecích stanic (neveřejných v rámci podnikatelského areálu pro vlastní potřebu) s využitím akumulace energie pro efektivní rozvoj elektromobility s možností instalace integrovaného OZE přiměřeného výkonu odpovídající kapacitě akumulace energie
- **c) Druhotné suroviny**
 - zavádění inovativních technologií k získávání druhotných surovin v kvalitě vhodné pro další využití v průmyslové výrobě např. z použitého papíru, skla, kovů, pneumatik, textilu, plastů, stavebních a demoličních odpadů, vedlejších energetických produktů a řady dalších výrobků s ukončenou životností,
 - zavádění inovativních technologií, kterými se budou z použitých výrobků získávat efektivním způsobem cenné druhotné suroviny,
 - zavádění inovativních technologií na výrobu výrobků vyrobených z druhotných surovin, včetně náhrad primárních zdrojů druhotnými surovinami, tam kde je to ekonomicky výhodné.

Maximální a minimální výše dotace

Pro aktivitu a) – Elektromobilita (včetně (rychlo)nabíjecích stanic):

Minimální výše dotace 50 tis. Kč a maximální do výše 10 mil. Kč.

Pro aktivitu b) – (Rychlo)nabíjecí stanice a Akumulace energie:

Minimální výše dotace 50 tis. Kč a maximální do výše 30 mil Kč. (v případě uvažovaných nákladů na kombinaci akumulace a nabíjecí stanice nebo jen nabíjecí stanice do výše dle pravidel veřejné podpory de minimis).

Pro aktivitu c) - Druhotné suroviny:

minimální výše dotace 1 mil. Kč a maximální do výše 100 mil. Kč.

Příjemce je v případě aktivity c) – Druhotné suroviny povinen poskytnout finanční příspěvek ve výši minimálně 25 % způsobilých výdajů, buď z vlastních zdrojů, nebo prostřednictvím externího financování, a to ve formě, která neobsahuje žádnou veřejnou podporu ve smyslu čl. 107 odst. 1 Smlouvy o fungování EU.

Pro aktivitu a) je maximální absolutní výše dotace na Podnikatelský záměr 30 tis. Kč.

Pro aktivitu b) je maximální absolutní výše dotace na Podnikatelský záměr 80 tis. Kč.

Pro aktivitu c) je maximální absolutní výše dotace na Podnikatelský záměr 80 tis. Kč.

Žadatelem mohou být:

- malé, střední, velké podniky. Žadatelem mohou být i podniky vlastněné až z 100% veřejným sektorem.

Termín uzávěrky:

Je po termínu uzávěrky.

A.2.3.3.5 Specifický cíl 3.5: Zvýšit účinnost soustav zásobování teplem (SZT) – II. Výzva

Podrobné informace:

[Podrobné informace](#)

Cílem programu je podpora konkurenceschopnosti a udržitelnosti české ekonomiky prostřednictvím maximálního využití kombinované výroby elektřiny a tepla.

Podporovanými aktivitami jsou:

- A) Výstavba, rozvoj a propojování existujících soustav zásobování tepelnou energií včetně předávacích stanic za účelem vyššího využití vysokoúčinné kombinované výroby elektřiny a tepla s cílem dosažení úspor primární energie.
- B) Rekonstrukce stávajících soustav zásobování tepelnou energií včetně předávacích stanic s cílem maximálního dosažení úspor primární energie, případně využití tepla z vysokoúčinné kombinované výroby elektřiny a tepla nebo odpadního tepla z průmyslových procesů.
- C) Instalace a modernizace technologických zařízení související s distribucí včetně měření a regulace v soustavách zásobování tepelnou energií.
- D) Instalace a rekonstrukce vysokoúčinných plynových kogeneračních jednotek v soustavách zásobování tepelnou energií.
- E) Instalace solárních kolektorů a tepelných čerpadel pro přehřev TV, které budou součástí soustav zásobování tepelnou energií. Toto opatření bude způsobilé, pokud bude součástí jakékoliv kombinace výše podporovaných aktivit a); b); c); d) které budou v rámci způsobilých výdajů převažovat.

Plánovaná alokace výzvy činí 2 500 000 000,- Kč. Podpora na projekt je poskytována minimálně ve výši 0,5 mil. Kč a maximálně do výše 400 mil. Kč.

Žadatelem mohou být:

- Fyzické či právnické osoby na základě licence na výrobu tepelné energie a/nebo elektrické energie a licence na rozvod tepelné energie, které uděluje Energetický regulační úřad (ERÚ) podle § 5 zákona č. 458/2000 Sb., o podmínkách podnikání a o výkonu státní

správy v energetických odvětvích a o změně některých zákonů (energetický zákon) ve znění pozdějších předpisů.

- V případě nového subjektu je nutno předložit licenci na výrobu tepelné energie a/nebo elektrické energie a licenci na rozvod tepelné energie podle § 5 zákona č. 458/2000 Sb. nejpozději v době podání žádosti o platbu za poslední etapu.

Typy podporovaných subjektů:

Podnikatelské subjekty, včetně těch, které jsou až ze 100 % vlastněny státem.

Termín uzávěrky:

30. 10. 2017

A.2.3.3.6 Specifický cíl 3.6: Posílit energetickou bezpečnost přenosové soustavy – SMART GRIDS II: Přenosová síť

A.2.3.3.6.1 Výzva č. III

Podrobné informace:

[Podrobné informace](#)

[Výzva](#)

Cíl Výzvy

Zlepšení kvality, spolehlivosti, bezpečnosti a udržitelnosti dodávek elektřiny konečným zákazníkům za současné minimalizace úzkých profilů a integrace decentralizovaných zdrojů energie. Tyto změny budou mít vliv na zvýšení konkurenceschopnosti, kvality životního prostředí a energetické bezpečnosti ČR. Dotvoření plně funkčního a propojeného vnitřního trhu s elektřinou a zajištění spolehlivých vedení výkonů v rámci trhů s elektřinou v EU.

Podporovanými aktivitami jsou:

Výstavba, posílení, modernizace a rekonstrukce vedení přenosové soustavy a transformoven včetně modernizace řídicích a komunikačních systémů (v souladu s konceptem chytrých sítí).

Plánovaná alokace výzvy 1 500 000 000 Kč.

Míra podpory u projektu

- Podpora je poskytována až do výše 40 % ZV.
- Dotace na projekt je poskytována minimálně ve výši 10 mil. Kč a maximálně do výše 1500 mil. Kč a současně maximálně do výše 50 mil. EUR.

Žadatelem mohou být:

- podnikatelský subjekt - provozovatel přenosové soustavy.

Termín uzávěrky:

Je po termínu uzávěrky.

A.2.3.3.6.2 Výzva č. II

Podrobné informace:

[Podrobné informace](#)

[Výzva](#)

Cíl Výzvy

Zlepšení kvality, spolehlivosti, bezpečnosti a udržitelnosti dodávek elektřiny konečným zákazníkům za současné minimalizace úzkých profilů a integrace decentralizovaných zdrojů energie. Tyto změny budou mít vliv na zvýšení konkurenceschopnosti, kvality životního prostředí a energetické bezpečnosti ČR. Dotvoření plně funkčního a propojeného vnitřního trhu s elektřinou a zajištění spolehlivých vedení výkonů v rámci trhů s elektřinou v EU.

Podporovanými aktivitami jsou:

Výstavba, posílení, modernizace a rekonstrukce vedení přenosové soustavy a transformoven (v souladu s konceptem chytrých sítí).

Způsobilými výdaji jsou:

- a) Dlouhodobý hmotný majetek. Poskytovatel podpory bude v rámci pořízení stavebních prací považovat tyto za způsobilé pouze do úrovně hodnoty cen stavebních prací dle katalogů ÚRS/RTS/atd. pro daný rok, v němž byla podána žádost o podporu. V této souvislosti je žadatel povinen k žádosti o podporu předložit podrobný naceněný položkový rozpočet stavebních prací plánovaných k realizaci v rámci projektu. Pokud cena za stavební práce bude vyšší, než uvádějí normativy pro ocenění stavebních prací (ÚRS/RTS/atd.), budou tyto výdaje kráceny na hodnotu odpovídající normativům.
- b) Dlouhodobý nehmotný majetek (pokud je nezbytný k řádnému provozování dlouhodobého hmotného majetku).
- c) Ekologické studie (Posudek přínosů projektů v přenosové soustavě).

Dotace na projekt je poskytována minimálně ve výši 10 mil. Kč a maximálně do výše 500 mil. Kč. Plánovaná alokace výzvy je 2 500 000 000 Kč.

Žadatelem mohou být:

- podnikatelský subjekt - provozovatel přenosové soustavy.

Termín uzávěrky:

2. ledna 2018.

A.2.3.4 PRIORITNÍ OSA 4 - Rozvoj vysokorychlostních přístupových sítí k internetu a informačních a komunikačních technologií

A.2.3.4.1 Specifický cíl 4.1: Zvětšit pokrytí vysokorychlostním přístupem k internetu

Kontakt:

Informace o programu podpory „Vysokorychlostní internet“ a Výzvě poskytne žadatelům:

Agentura pro podnikání a inovace (API), Žitná 18, 120 00 Praha 2

Tel. 800 800 777, www.agentura-api.org, Email: programy@agentura-api.org

Podrobné informace:

[Výzva](#)

[Podrobné informace](#)

Cílem programu je rozšíření moderní infrastruktury umožňující v souladu s podmínkami Národního plánu rozvoje sítí nové generace spolehlivě poskytovat vysokorychlostní služby elektronických komunikací, přičemž přenosová rychlost stahování dat (download) by měla do

roku 2020 reálně dosahovat alespoň 30 Mbit/s (zejména v případě použití modernizované infrastruktury), resp. 100 Mbit/s (infrastruktura budovaná resp. modernizovaná po roce 2020), tj. cílem programu je zajištění vzniku přístupové sítě nové generace (dále jen síť NGA)² do lokalit, ve kterých dosud není tento přístup zajištěn. Lokality³, které mohou být předmětem podpory (tzv. bílá místa), identifikoval nezávislý sektorový regulační úřad, tj. Český telekomunikační úřad. Program má zároveň pomoci zvyšovat konkurenceschopnost a zaměstnanost ve venkovském prostoru, usnadnit rozvoj podnikání a přístup ke službám státu jak pro obyvatelstvo, tak pro podnikatelský sektor a dále zlepšit životní a ekonomické podmínky pro místní obyvatelstvo a místní podniky.

Podporovanými aktivitami jsou:

- a) zajištění rozšiřování stávající infrastruktury přístupových sítí pro vysokorychlostní přístup k internetu poskytovaný v pevném místě, které mají vlastnosti dle článku 2 bodu 138 GBER, s cílem umožnit koncovému zákazníkovi reálný vysokorychlostní přístup k internetu přenosovou rychlostí alespoň 30 Mbit/s s podmínkou, že do budoucna bude možné umožnit přenosovou rychlost min. 100 Mbit/s pouze prostřednictvím výměny aktivních prvků sítě,
- b) zřizování nových sítí, které mají vlastnosti dle článku 2 bodu 138 GBER, poskytovaných v pevném místě, umožňující přenosovou rychlost alespoň 30 Mbit/s za podmínky, že do konce roku 2020 musí taková síť umožnit reálnou přenosovou rychlost min. 100 Mbit/s⁶.

Míra podpory činí maximálně 75 % způsobilých výdajů. Dotace na projekt je poskytována minimálně ve výši 1 mil. Kč a maximálně do výše 200 mil. Kč.

Žadatelem mohou být:

- podnikatelský subjekt, který je provozovatelem veřejné sítě elektronických komunikací a je držitelem všech nezbytných oprávnění k provozu takové sítě. Je oprávněn k podnikání odpovídajícímu podporované ekonomické činnosti, k jejímuž uskutečňování je realizován projekt.

Termín uzávěrky:

26. 9. 2017 ve 12:00

A.2.3.4.2 Specifický cíl 4.2: Zvýšit využití potenciálu ICT sektoru pro konkurenceschopnost ekonomiky

Podrobné informace:

[aktivita Budování a modernizace datových center](#)

[aktivita Tvorba nových IS/ICT řešení](#)

[aktivita Zřizování a provoz center sdílených služeb](#)

Cílem programu ICT a sdílené služby je zvýšení nabídky nových informačních systémů, ICT řešení a vysoce sofistikovaných ICT nástrojů umožňujících rovněž efektivní využití informačních bází (big data) a mobilního sdílení informací, cloudových řešení a služeb a nových softwarových produktů a služeb, moderních digitálních služeb, a to včetně související implementace. Dále pak rovněž lepší uplatnění produktů českých IT podniků na globálním trhu. V neposlední řadě rozvoj znalostí a dovedností IT odborníků.

Prostřednictvím podpory center sdílených služeb rovněž snižování investičních nákladů a nákladovosti procesů a zvyšování efektivity činností v podnicích, a tím zvyšování jejich konkurenceschopnosti.

AKTIVITY:

- **A) Tvorba nových IS/ICT řešení**

Plánovaná alokace výzvy 2 000 000 000 Kč. Dotace na projekt a jednoho žadatele v rámci Výzvy je poskytována minimálně ve výši 1 mil. Kč a maximálně do výše 50 mil. Kč.

Podporovanými aktivitami jsou:

Tvorba nových IS/ICT řešení – tzn. tvorba moderních digitálních služeb, aplikací a firmware např. v oblasti komunikace, zábavy, obchodování, vzdělávání, zdravotnictví, přístupu k zaměstnání nebo i v oblasti kulturních a kreativních průmyslů včetně související implementace.

Žadatelem mohou být:

právnícké osoby: akciová společnost, evropská společnost, evropská družstevní společnost, evropské hospodářské zájmové sdružení, společnost s ručením omezeným, komanditní společnost, veřejná obchodní společnost, družstvo (vyjma bytového). Dále fyzické osoby podnikající.

- **B) Zřizování a provoz center sdílených služeb**

Plánovaná alokace výzvy 700 000 000 Kč. Dotace na projekt a jednoho žadatele v rámci Výzvy je poskytována minimálně ve výši 1 mil. Kč a maximálně do výše 100 mil. Kč.

Příjemce je povinen poskytnout finanční příspěvek ve výši minimálně 25 % způsobilých nákladů, buď z vlastních zdrojů, nebo prostřednictvím externího financování, a to ve formě, která neobsahuje žádnou veřejnou podporu.

Podporovanými aktivitami jsou:

Zřizování a provoz center sdílených služeb.

Žadatelem mohou být:

právnícké osoby: akciová společnost, evropská společnost, evropská družstevní společnost, evropské hospodářské zájmové sdružení, národní podnik, společnost s ručením omezeným, komanditní společnost, státní podnik, veřejná obchodní společnost, družstvo (vyjma bytového).

- **C) Budování a modernizace datových center**

Plánovaná alokace výzvy 750 000 000 Kč. Dotace na projekt a jednoho žadatele v rámci Výzvy je poskytována minimálně ve výši 10 mil. Kč a maximálně do výše 120 mil. Kč. Příjemce je povinen poskytnout finanční příspěvek ve výši minimálně 25 % způsobilých nákladů, buď z vlastních zdrojů, nebo prostřednictvím externího financování, a to ve formě, která neobsahuje žádnou veřejnou podporu.

Podporovanými aktivitami jsou:

Budování a modernizace datových center.

Žadatelem mohou být:

právnícké osoby: akciová společnost, evropská společnost, evropská družstevní společnost, evropské hospodářské zájmové sdružení, společnost s ručením omezeným, komanditní společnost, veřejná obchodní společnost, družstvo (vyjma bytového), státní podnik, národní podnik.

Termín uzávěrky:

Je po termínu uzávěrky.

A.2.3.4.2.1 Výzva III - Podpora ICT a sdílené služby pro začínající podniky

Kontakt:

Agentura pro podnikání a inovace (API), Žitná 18, 120 00 Praha 2, Tel. 800 800 777, www.agentura-api.org, Email: programy@agentura-api.org

Podrobné informace:

<http://www.mpo.cz/dokument182526.html>

Cílem programu ICT a sdílené služby je zvýšení nabídky nových informačních systémů, ICT řešení a vysoce sofistikovaných ICT nástrojů umožňujících rovněž efektivní využití informačních bází (big data) a mobilního sdílení informací, cloudových řešení a služeb a nových softwarových produktů a služeb, moderních digitálních služeb, a to včetně související implementace. Dále pak rovněž lepší uplatnění produktů českých IT podniků na globálním trhu. V neposlední řadě rozvoj znalostí a dovedností IT odborníků.

Aktivitty programu mají přímou vazbu na strategický cíl Národní výzkumné a inovační strategie pro inteligentní specializaci České republiky „eBusiness a ICT v podnikání“. Jde především o vzájemnou provázanost s typovými aktivitami/projekty/operacemi specifického cíle E2.1 „Vyšší využívání ICT v podnikání“ Národní výzkumné a inovační strategie pro inteligentní specializaci České republiky.

Podporovanými aktivitami jsou:

Tvorba nových IS/ICT řešení – tzn. tvorba moderních digitálních služeb, aplikací a firmware např. v oblasti komunikace, zábavy, obchodování, vzdělávání, zdravotnictví, přístupu k zaměstnání nebo i v oblasti kulturních a kreativních průmyslů včetně související implementace.

Plánovaná alokace výzvy 300 000 000 Kč. Dotace na projekt a jednoho žadatele v rámci výzvy je poskytována minimálně ve výši 0,5 mil. Kč a maximálně do výše 4 mil. Kč.

Žadatelem mohou být:

- Podnikající právnická či fyzická osoba, která splňuje definici mikropodniku vymezenou v Doporučení 2003/361/ES

Termín uzávěrky:

Je po termínu uzávěrky.

A.2.4 Operační program Výzkum, vývoj a vzdělávání (OP VVV)

Kontakt:

Řídící orgán OP VVV:

Ministerstvo školství, mládeže a tělovýchovy

Karmelitská 7

118 12 Praha 1

Mgr. et Mgr. Radek Melichar, Radek.Melichar@msmt.cz, tel. +420 234 811 565

Základní informace o programu:

Hlavním cílem Operačního programu Výzkum, vývoj a vzdělávání (OP VVV) je investice do rozvoje lidského potenciálu, která je jednou z důležitých forem veřejných investic. Vizí MŠMT je přispět ke strukturálnímu posunu ČR směrem k ekonomice založené na vzdělané, motivované a kreativní pracovní síle a na produkci kvalitních výsledků výzkumu.

Intervence v oblasti vzdělávání budou zároveň podpořeny systémovými změnami, které směřují ke zkvalitnění vzdělávacího systému naší země. Oblasti intervencí OP VVV zahrnují podporu rovnosti a kvality ve vzdělávání, rozvoj lepších kompetencí pro trh práce, posílení kapacit pro kvalitní výzkum a jeho přínos pro společnost.

Ve srovnání s předchozím obdobím bude kladen větší důraz na podporu vysokých škol, propojení modernizace výzkumné infrastruktury/zařízení („tvrdé aktivity“) a rozvoje výzkumných týmů a jejich kapacit („měkké aktivity“), dále na podporu dlouhodobého strategického partnerství v oblasti VaV a na využití regionálních center VaV postavených v předchozím období 2007-2013.

Podrobné informace o programu:

[Detailní informace](#)

Finanční alokace OPVVV na léta 2014-2020 činí přibližně **2,78 mld. EUR (cca 77 mld. Kč)**

OPVVV se skládá z celkem 4 prioritních os, z nichž jsou v tomto GK prezentovány jen ty osy a jejich specifické cíle, v rámci kterých mohou NNO a municipality, případně organizace jimi zřízené reálně žádat o finanční prostředky.

A.2.4.1 PRIORITNÍ OSA I – Posilování kapacit pro kvalitní výzkum

Finanční alokace: 1 mld. EUR

A.2.4.1.1 Investiční priorita 1 – Posilování výzkumné a inovační infrastruktury a kapacit pro rozvoj vynikající úrovně výzkumu a inovací a podpora odborných středisek, zejména těch, jež jsou předmětem celoevropského zájmu

A.2.4.1.1.1 Specifický cíl 1: Zvýšení mezinárodní kvality výzkumu a jeho výsledků

A.2.4.1.1.1.1 Excelentní výzkum

Kontakt:

Mgr. Helena Hořáková, E-mail: helena.horakova@msmt.cz, Telefon: 234 814 263

Informace o programu:

[Výzva](#)

[Podrobné informace](#)

Alokace na výzvu: 6 000 000 000 Kč. Minimální výše celkových způsobilých výdajů: 100 000 000 Kč.

Maximální výše celkových způsobilých výdajů:

- Celkové způsobilé výdaje nesmí v žádném případě přesáhnout ekvivalent 50 000 000 EUR v Kč dle platného kurzového přepočtu, přičemž bude použit kurz EK (Měsíční účetní kurz Evropské komise zveřejněný na <http://ec.europa.eu/budget/inforeuro/>) platný ke dni schválení žádosti o podporu ŘO.
- V případě podpory poskytnuté dle čl. 25 Nařízení Komise (EU) č. 651/20147, v souladu s bodem i) odst. 1 čl. 4 nesmí výše podpory přesáhnout ekvivalent 40 000 000 EUR v Kč dle kurzového přepočtu ECB platného ke dni poskytnutí podpory (tj. ke dni vydání právního aktu o poskytnutí/převodu podpory).

Cílem výzvy je podpořit výzkum, který napomůže efektivnímu využití výzkumných center a iniciuje dosažení mezinárodně konkurenceschopné kvality výzkumu z hlediska jeho originality a praktických dopadů. K využití dojde prostřednictvím koncentrované podpory výzkumného záměru, souvisejícího výzkumného týmu a materiálně technického vybavení. V souvislosti s dosažením mezinárodně konkurenceschopné kvality výzkumu bude podporována internacionalizace výzkumu a budování jednoznačných vazeb se zahraničními výzkumnými partnery, které povedou k tvorbě nových výsledků (publikací, patentů, aj.) a k podávání společných návrhů projektů do prestižních mezinárodních grantových soutěží (Horizon 2020, EURATOM, apod.) a kvalitní řízení projektu. Podpořeny budou projekty, které budou mít dostatečnou kvalitu a potenciál (např. publikace, aplikované výsledky, účasti v mezinárodních projektech), aby mohly dosáhnout kritické velikosti a úspěšnosti v mezinárodním prostředí. Podpora bude směřována do projektů orientovaného výzkumu, které mají potenciál podpořit tvorbu aplikovaných výsledků v delším časovém horizontu. Budou podpořeny problémově10 orientované projekty interdisciplinárního charakteru. Klíčová je koncentrace personálních a finančních zdrojů do rozvoje kapacit pro excelentní výzkum a využití existující moderní infrastruktury.

Popis podporovaných aktivit:

- a) Podpora výzkumu, který dosáhne svou kvalitou a originalitou mezinárodní excelence, čímž dojde ke zvýšení výzkumného výkonu výzkumných center.
- b) Dobudování11, rekonstrukce či upgrade infrastruktury – materiálně, technicky a informačně podpořit a umožnit výzkumné aktivity v návaznosti na podporovanou aktivitu a).
- c) Budování nového výzkumného centra na území hl. města Praha – výstavba nového výzkumného centra či rekonstrukce objektů, které budou nově sloužit jako výzkumné centrum v návaznosti na podporovanou aktivitu a). Tato aktivita je možná pouze na území hl. města Praha.
- d) Rozvoj výzkumných týmů – podpora výzkumu prostřednictvím podpory či zvýšení počtu výzkumných týmů včetně jejich dlouhodobého rozšíření o domácí či zahraniční výzkumné či technické pracovníky.
- e) Rozvoj internacionalizace – posílení mezinárodní dimenze a intenzivní vědecké spolupráce s alespoň jednou přední organizací pro výzkum a šíření znalostí v zahraničí v návaznosti na podporovanou aktivitu a).
- f) Řízení projektu – popis obsahu této aktivity je uveden v Pravidlech pro žadatele a příjemce – obecná část, více viz kapitola 5.2.1. a 5.2.4.

Žadatel je povinen vybrat jednu z uvedených skupin aktivit:

- písm. a), b), c), d), e) a f), nebo
- písm. a), b), d), e) a f).

Aktivity musí být realizovány ve vazbě na jedno výzkumné centrum, popř. ve spolupráci výzkumných center.

Bližší specifikace výše uvedených aktivit viz Pravidla pro žadatele a příjemce – specifická část, kapitola 5.2.4.

Žadatelem mohou být:

Subjekty splňující definici organizace pro výzkum a šíření znalostí dle definice Rámce pro státní podporu výzkumu, vývoje a inovací (2014/C 198/01):

- organizační složky státu a příspěvkové organizace organizačních složek státu,
- veřejné vysoké školy, výzkumné organizace,
- soukromoprávní subjekty vykonávající veřejně prospěšnou činnost,
- ostatní subjekty

Termín uzávěrky:

Je po termínu uzávěrky..

A.2.4.1.1.2 Specifický cíl 2 – Budování kapacit a posílení dlouhodobé spolupráce výzkumných organizací s aplikační sférou

A.2.4.1.1.2.1 Výzva č. 02/17/048 - Předaplikační výzkum pro ITI

Informace o programu:[Text výzvy](#)

Cílem výzvy je podpora výzkumných projektů v předaplikační fázi. Výzva je zaměřena na výzkumné projekty, které mají potenciál přispět ke zvýšení kvality života a k řešení velkých společenských témat. Dále je cílem výzvy zvýšit potenciál pro využití výsledků v praxi a následně navázání spolupráce s aplikační sférou. Předpokladem je, že výsledky projektu budou po ukončení realizace projektu dále dopracovány tak, aby mohly být uvedeny do praxe.

Popis podporovaných aktivit:***Povinné aktivity:***

Žadatel je povinen realizovat všechny níže uvedené povinné aktivity:

- a) Řízení projektu – popis obsahu této aktivity je uveden v Pravidlech pro žadatele a příjemce – obecná část, více viz kapitola 5.2.4.
- b) Realizace výzkumných záměrů s potenciálem k budoucímu využití výsledku v praxi.
- c) Experimentální ověření možného praktického uplatnění výzkumných výsledků včetně ošetření duševního vlastnictví.

Povinně volitelné aktivity:

V případě partnerství v projektu si žadatel musí zvolit následující aktivitu:

- d) Realizace společných aktivit partnerů vedoucí k posílení aplikovatelnosti výzkumných výsledků v dlouhodobém horizontu.

Žadatel si musí zvolit minimálně jednu povinně volitelnou aktivitu e) až g):

- e) Navázání a rozvoj spolupráce mezi výzkumnými týmy a aplikační sférou (včetně zahraničních subjektů) za účelem získání podnětů pro další rozvoj a experimentální ověření výzkumných záměrů.
- f) Příprava mezinárodních projektových žádostí souvisejících s aktivitami a se zaměřením projektu.
- g) Analýza potenciálu praktického uplatnění výzkumných výsledků.

Volitelné aktivity:

Žadatel si může vybrat z následujících volitelných aktivit:

- h) Pořízení infrastruktury nezbytné pro projektové výzkumné záměry a jejich experimentální ověřování.
- i) Odborné vzdělávání nezbytné pro realizaci výzkumných aktivit projektu.
- j) Aktivity vedoucí k šíření výsledků společné výzkumné činnosti a jejich výstupů.

Alokace na výzvu: 1 577 823 530 Kč.

- ITI Ústecko-chomutovská aglomerace: 269 000 000 Kč.
- ITI Plzeňská aglomerace: 592 000 000 Kč.
- ITI Hradecko-pardubická aglomerace: 416 411 765 Kč.
- ITI Olomoucká aglomerace: 205 411 765 Kč.

- ITI Ostravská aglomerace: 95 000 000 Kč.

Minimální výše celkových způsobilých výdajů: 10 000 000 Kč.

Maximální výše celkových způsobilých výdajů: 150 000 000 Kč.

Žadatelem mohou být:

Subjekty splňující definici organizace pro výzkum a šíření znalostí dle Rámce pro státní podporu VaVaI:

- organizační složky státu a příspěvkové organizace organizačních složek státu,
- veřejné vysoké školy, výzkumné organizace,
- soukromoprávní subjekty vykonávající veřejně prospěšnou činnost,
- ostatní subjekty.

Omezení počtu projektových žádostí:

Maximální počet projektových žádostí, které může podat jeden žadatel (rozuměno jedno IČ), je omezen. Bližší omezení počtu projektových žádostí je specifikováno v Pravidlech pro žadatele a příjemce – specifická část. Žadatel nesmí podat duplicitní žádost o podporu do výzvy určené pro žadatele mimo ITI.

Termín uzávěrky:

20. 6. 2017

A.2.4.1.1.2.2 Výzva č. 02/16/025 - Předaplikační výzkum

Informace o programu:

[Text výzvy](#)

[Podrobné informace](#)

Cílem výzvy je podpora výzkumných záměrů v předaplikační fázi. Podpořené výzkumné záměry budou mít potenciál přispět ke zvýšení kvality života a k řešení velkých společenských témat. Smyslem výzvy je zvýšit potenciál pro využití výsledků v praxi a následné navázání spolupráce s aplikační sférou.

Výzva je zaměřena na výzkumné projekty, které mají potenciál přispět ke zvýšení kvality života a k řešení velkých společenských témat. Dále je cílem výzvy zvýšit potenciál pro využití výsledků v praxi a následné navázání spolupráce s aplikační sférou. Předpokladem je, že výsledky projektu budou po ukončení realizace projektu dále dopracovány tak, aby mohly být uvedeny do praxe.

Popis podporovaných aktivit:

Povinné aktivity:

Žadatel je povinen realizovat všechny níže uvedené povinné aktivity:

- a) Řízení projektu – popis obsahu této aktivity je uveden v Pravidlech pro žadatele a příjemce – obecná část, více viz kapitola 5.2.4.
- b) Realizace výzkumných záměrů s potenciálem k budoucímu využití výsledku v praxi.
- c) Experimentální ověření možného praktického uplatnění výzkumných výsledků včetně ošetření duševního vlastnictví.

Povinně volitelné aktivity:

V případě partnerství v projektu si žadatel musí zvolit následující aktivitu:

- d) Realizace společných aktivit partnerů vedoucí k posílení aplikovatelnosti výzkumných výsledků v dlouhodobém horizontu.

Žadatel si musí zvolit minimálně jednu povinně volitelnou aktivitu e) až g):

- e) Navázání a rozvoj spolupráce mezi výzkumnými týmy a aplikační sférou (včetně zahraničních subjektů) za účelem získání podnětů pro další rozvoj a experimentální ověření výzkumných záměrů.
- f) Příprava mezinárodních projektových žádostí souvisejících s aktivitami a se zaměřením projektu.
- g) Analýza potenciálu praktického uplatnění výzkumných výsledků.

Volitelné aktivity:

Žadatel si může vybrat z následujících volitelných aktivit:

- h) Pořízení infrastruktury nezbytné pro projektové výzkumné záměry a jejich experimentální ověřování.
- i) Odborné vzdělávání nezbytné pro realizaci výzkumných aktivit projektu.
- j) Aktivity vedoucí k šíření výsledků společné výzkumné činnosti a jejich výstupů.

Alokace na výzvu: 700 000 000 Kč.

Minimální výše celkových způsobilých výdajů: 10 000 000 Kč.

Maximální výše celkových způsobilých výdajů: 150 000 000 Kč.

Žadatelem mohou být:

Subjekty splňující definici organizace pro výzkum a šíření znalostí dle Rámce pro státní podporu VaVaI:

- organizační složky státu a příspěvkové organizace organizačních složek státu,
- veřejné vysoké školy, výzkumné organizace,
- soukromoprávní subjekty vykonávající veřejně prospěšnou činnost,
- ostatní subjekty.

Omezení počtu projektových žádostí:

Maximální počet projektových žádostí, které může podat jeden žadatel (rozuměno jedno IČ), je omezen. Bližší omezení počtu projektových žádostí je specifikováno v Pravidlech pro žadatele a příjemce – specifická část. Žadatel nesmí podat duplicitní žádost o podporu do výzvy určené pro ITI.

Termín uzávěrky:

20. 6. 2017, 14:00

A.2.4.1.1.3 Specifický cíl 3 - Zkvalitnění infrastruktury pro výzkumně vzdělávací účely

Kontakt:

Ing. Tomáš Jeřábek, E-mail: tomas.jerabek@msmt.cz, Telefon: 234 814 011

Informace o programu:

[Výzva](#)

[Podrobné informace](#)

Výzva Výzkumné infrastruktury pro vzdělávací účely – budování či modernizace

Cílem výzvy je rozvoj kvalitní infrastruktury výzkumně zaměřených studijních programů v souladu s potřebami identifikovanými v RIS3 strategii a strategii zapojené vysoké školy, z důvodů zatraktivnění zázemí pro VaV ve výuce a následně podpory lidských zdrojů a zlepšení podmínek vzdělávání spojené s výzkumem. Výzkumně zaměřeným studijním programem se rozumí doktorský studijní program.

Alokace na výzvu: 3 500 000 000 Kč. Minimální výše celkových způsobilých výdajů: 2 000 000 Kč. Maximální výše celkových způsobilých výdajů: 1 200 000 000 Kč (v případě podpory v režimu de minimis může být maximální výše podpory 200 000 EUR).

Všechny aktivity musí být navázány na rozvoj výzkumně zaměřených studijních programů.

- Musí být zajištěna a podložena návaznost investičních aktivit projektu na výzkumně zaměřený studijní program vytvořený či modernizovaný v rámci komplementární výzvy PO2 SC5 v OP VVV „Rozvoj výzkumně zaměřených studijních programů“.
- V případě, že projekt nebude přímo navázán na výzvu „Rozvoj výzkumně zaměřených studijních programů“ (PO2, SC5), je nutné doložit návaznost na výzkumně zaměřený studijní program vytvořený/modernizovaný v minulém programovém období.

Žadatelé si volí minimálně jednu z aktivit č. 2 až 4, aktivita č. 1 je povinnou aktivitou každého projektu.

Povinná aktivita:

- Aktivita č. 1: Řízení projektu – popis obsahu této aktivity je uveden v Pravidlech pro žadatele a příjemce-obecná část, v kapitole 5.2.4.

Povinně volitelné aktivity:

- Aktivita č. 2: Zajištění moderní infrastruktury pro výuku spojenou s výzkumem a inovacemi, tedy pro potřeby výzkumně zaměřených studijních programů (např. přestavba, rozšiřování prostor).
- Aktivita č. 3: Zajištění přístrojového a laboratorního vybavení pro výzkumně zaměřené studijní programy.
- Aktivita č. 4: Zajištění dodatečného podpůrného vybavení nezbytného pro kvalitu výzkumně zaměřených studijních programů včetně informační infrastruktury (materiál, hardware a osobní vybavení nezbytné pro studijní program aj.).

Žadatelem mohou být:

Subjekty splňující definici organizace pro výzkum a šíření znalostí dle Rámce pro státní podporu výzkumu, vývoje a inovací (2014/C 198/01):

- organizační složky státu a příspěvkové organizace organizačních složek státu,
- veřejné vysoké školy, výzkumné organizace,
- soukromoprávní subjekty vykonávající veřejně prospěšnou činnost,
- ostatní subjekty.

Termín uzávěrky:

Je po termínu uzávěrky.

A.2.4.1.1.4 Specifický cíl 4 - Zlepšení strategického řízení výzkumu na národní úrovni

Informace o programu:

[Výzva](#)

[Podrobné informace](#)

Alokace na výzvu: 1 360 000 000 Kč.

Minimální výše celkových způsobilých výdajů: 25 000 000 Kč.

Maximální výše celkových způsobilých výdajů: 1 300 000 000 Kč a zároveň 50 mil. EUR (k přepočtu bude využit kurz EK, Měsíční účetní kurz Evropské komise zveřejněný na <http://ec.europa.eu/budget/inforeuro/>, platný ke dni schválení žádosti o podporu ŘO).

Cílem této výzvy je zkvalitnit strategické řízení výzkumu, vývoje a inovací na národní úrovni. Strategické řízení bude posíleno zejména prostřednictvím podpory řízení Národní RIS3 strategie a souvisejícího Entrepreneurial discovery procesu a vytvořením systému centralizovaného zpřístupňování elektronických informačních zdrojů pro výzkum a vývoj.

Popis podporovaných aktivit:

Pro každou povinně volitelnou aktivitu může být podpořen/realizován max. jeden projekt.

Povinná aktivita:

a) Řízení projektu – Cílem aktivity Řízení projektu je nastavit předem postupy řízení projektu tak, aby zajišťovaly průběžné řízení a kontrolu realizace projektu. Kvalitně nastavený systém řízení umožní včas identifikovat případná rizika a eliminovat jejich dopad na realizaci projektu.

Žadatel je povinen tuto aktivitu v žádosti o podporu uvést jako samostatnou klíčovou aktivitu s názvem Řízení projektu. Obsahem popisu klíčové aktivity musí být:

- popis složení realizačního týmu složeného z administrativního a odborného týmu;
- popis případných podpůrných systémů (například SharePoint) sloužících k efektivnímu řízení projektu;
- další informace k řízení projektu (například porady realizačního týmu aj.).

Povinně volitelné aktivity (žadatel zvolí právě jednu povinně volitelnou aktivitu):

b) Vytvoření a pilotní ověření systému centralizovaného zpřístupňování informačních zdrojů pro výzkum a vývoj (VaV) – jedná se o vytvoření systému centralizovaného zpřístupňování elektronických informačních zdrojů (EIZ) pro výzkum a vývoj, kdy dojde k vytvoření a fungování útvaru na národní úrovni, který bude mít na starosti vyjednávání podmínek a nákup přístupů pro EIZ pro VaV v ČR pro koncové uživatele a vytváření systému informační podpory pro cílovou skupinu. V rámci projektu bude rovněž financován samotný nákup přístupů k jednotlivým EIZ pro VaV v ČR. Podpořeno bude též vyhodnocení nového systému fungování centralizovaného zpřístupňování EIZ pro VaV.

Oprávnění žadatelé: organizační složky státu, příspěvkové organizace organizačních složek státu

Oprávnění partneři: organizační složky státu, příspěvkové organizace organizačních složek státu; partnerství je nepovinné

Maximální délka trvání projektu: 6,5 let (nejpozději však do 31. 12. 2022)

Cílová skupina: pracovníci výzkumných organizací a VŠ, studenti VŠ, pracovníci veřejné správy, odborná veřejnost

Aktivita je komplementární k programu MŠMT Informace – základ výzkumu, financovanému z národních zdrojů. Projekt realizující tuto aktivitu bude v případě časového souběhu spolupracovat ve smyslu koordinace implementace aktivit a sdílení aktuálních informací s projektem realizujícím implementaci národní strategie otevřeného přístupu k vědeckým informacím a vědeckým datům. V rámci této spolupráce není možné hradit výdaje v projektu realizujícím aktivitu implementace národní strategie otevřeného přístupu k vědeckým informacím a vědeckým datům.

c) Podpora řízení implementace Národní RIS3 strategie na národní úrovni – jedná se o řízení Entrepreneurial discovery procesu (dále jen EDP) na národní úrovni a jeho koordinaci s krajskou

úrovni a spolupráce s relevantními subjekty tak, aby docházelo k reflektování podnětů vzešlých z EDP konkrétními intervencemi (v gesci Řídicího výboru RIS3 sdružujícího relevantní zástupce poskytovatelů podpory). Jedná se o financování pozice Národního RIS3 manažera a jeho analytického týmu. Národní RIS3 manažer má na starosti řízení EDP na národní úrovni (v podobě Národních inovačních platforem) a jeho provazbu na regionální úroveň a naopak. Národní RIS3 manažer úzce spolupracuje s krajskými RIS3 koordinátory a RIS3 manažery zodpovědnými za spoluřízení RIS3 strategie na krajské úrovni, zajišťuje jejich koordinaci a odborné vedení včetně vzdělávacího programu v tématech relevantních pro řízení a implementaci RIS3 strategie. Dále bude podpořeno monitorování a vyhodnocování intervencí implementujících RIS3 na národní i krajské úrovni, příprava každoročních Implementačních plánů Národní RIS3 strategie a také pravidelná aktualizace Národní RIS3 strategie – tyto aktivity bude zabezpečovat analytický tým Národního RIS3 manažera.

Aktivita c) je doplněna aktivitami podporovanými z výzvy Smart Akcelerátor, která podporuje řízení a implementaci RIS3 strategie na krajské úrovni.

Oprávnění žadatelé: organizační složky státu pověřené řízením RIS 3 na národní úrovni
Oprávnění partneři: subjekty zapojené do řízení RIS3 na krajské úrovni – oprávnění žadatelé a/nebo partneři výzvy Smart Akcelerátor; partnerství je nepovinné, ale doporučeno; v této aktivitě se může jednat pouze o partnery bez finančního příspěvku

Maximální alokace na projekt obsahující tuto aktivitu: 60 000 000 Kč

Maximální délka trvání projektu: 6,5 let (nejpozději však do 31. 12. 2022)

Cílová skupina: pracovníci veřejné správy v oblasti řízení a implementace výzkumu, vývoje a inovací, pracovníci výzkumných organizací a VŠ, výzkumní pracovníci v soukromém sektoru, studenti VŠ.

Aktivita je komplementární k výzvě OP VVV Smart Akcelerátor financované z ESIF.

Žadatelem mohou být:

- b) - organizační složky státu, příspěvkové organizace organizačních složek státu
- c) - organizační složky státu pověřené řízením RIS 3 na národní úrovni

Termín uzávěrky:

Je po termínu uzávěrky.

A.2.4.2 PRIORITNÍ OSA II – Rozvoj vysokých škol a lidských zdrojů pro výzkum a vývoj

Finanční alokace: 765 mil. EUR

A.2.4.2.1 Investiční priorita 1 - Zlepšování kvality a účinnosti a přístupu k terciárnímu a rovnocennému vzdělávání, zejména v případě znevýhodněných skupin, aby se zvýšila účast na úrovně dosaženého vzdělání

A.2.4.2.1.1 Specifický cíl 1 – Zvýšení kvality vzdělávání na vysokých školách a jeho relevance pro potřeby trhu práce a společnosti

A.2.4.2.1.2 Specifický cíl 2 – Zvýšení účasti studentů se specifickými potřebami, ze socio-ekonomicky znevýhodněných skupin a z etnických menšin na vysokoškolském vzdělávání, a snížení studijní neúspěšnosti studentů

A.2.4.2.1.3 Specifický cíl 3 – Zkvalitnění podmínek pro celoživotní vzdělávání na vysokých školách

A.2.4.2.1.4 Specifický cíl 4 – Nastavení a rozvoj systému hodnocení a zabezpečení kvality a strategického řízení vysokých škol

Podporované aktivity k výše uvedeným SC:

- **Zkvalitnění výuky na VŠ:** Podpora vzdělávací činnosti a dalších tvůrčích činností (výzkumné, umělecké, praktické apod.) spojených se specializací VŠ a zaměřením jejich studijních programů, podpora zvyšování kvalifikace a pedagogických kompetencí akademických pracovníků včetně soft skills i jazykových znalostí. Podpůrné aktivity pro zkvalitnění vzdělávací činnosti na VŠ (např. modernizace softwarového vybavení potřebného pro vzdělávací činnost, zavádění nových metod výuky).
- **Zvyšování relevance vysokoškolského vzdělávání pro potřeby trhu práce a společnosti:** Podpora rozvoje specializace VŠ a zaměření jejich studijních programů/oborů v souladu s potřebami společnosti, podpora tvorby a inovace studijních programů v souladu s aktuální a dlouhodobou perspektivou vývoje na úrovni regionální, národní i mezinárodní, včetně priorit RIS 3, podpora spolupráce mezi VŠ a subjekty aplikační sféry, např. prostřednictvím nástrojů typu „profesorských židlí“, podpora podnikavosti a dalších moderních dovedností studentů, podpora výuky tzv. soft skills dovedností (vč. výuky realizované odborníky z aplikační sféry). Podpora studijních programů s povinností absolvování odborné praxe po dobu min. 3 měsíců.
- **Vytvoření či modernizace studijních programů/oborů** zaměřených na výzkum, s důrazem na problémově orientovaný výzkum, vysoce kvalitní sledovatelský výzkum, sepletí s praxí vč. problematiky transferu znalostí a na internacionalizaci programů (programy/obory v angličtině, rozvoj mezinárodní mobility) a meziinstitucionální spolupráci (zejména s ústavy AV ČR).
- **Získání a udržení klíčových a perspektivních výzkumných a akademických pracovníků,** včetně zahraničních výzkumných a akademických pracovníků, pro akreditované studijní programy.
- **Rozvoj mezinárodní spolupráce a mezinárodního prostředí na VŠ:** Podpora rozšiřování spektra příležitostí pro mezinárodní mobilitu studentů a akademických i neakademických pracovníků, rozvoj nabídky studijních programů/oborů vyučovaných také v cizích jazycích, rozvoj vhodných služeb pro studenty ze zahraničí i ČR a akademické i neakademické pracovníky. Podpora přijímání zahraničních pracovníků s cílem internacionalizovat personální strukturu vysokoškolského systému. Rozvoj strategických partnerských vztahů se zahraničními institucemi např. v rámci double/joint degree.
- Posilování **mezisektorové mobility výzkumníků** (ze soukromého sektoru do veřejného výzkumu) i **mezinárodní mobility výzkumníků** (přiliv výzkumníků ze zahraničí do výzkumných organizací v ČR), získání a udržení klíčových a perspektivních výzkumných a akademických pracovníků.
- Podpora **mezinárodní mobility výzkumných, technických a administrativních pracovníků ve VaV a studentů** v rámci navázaných strategických partnerství českých a zahraničních výzkumných a vysokoškolských institucí (studijní pobyty, stáže, školení).
- **Pořádání národních a mezinárodních vědeckých konferencí, seminářů a letních škol.**

- **Vznik a rozvoj studijních programů typu mezinárodních graduate schools a doctoral schools**, včetně vytvoření a implementace mechanismů podpory talentovaných Ph.D. studentů a postdoců (např. juniorské výzkumné granty).
- **Rozvoj kapacit a znalostí řídicích a dalších pracovníků v oblasti strategického řízení VaV a VŠ a podpora systémů pro strategické a efektivní řízení výzkumných organizací a systémů hodnocení a zabezpečování kvality:** řízení spolupráce s aplikační sférou, řízení lidských zdrojů a kariérní rozvoj ve výzkumných organizacích (vč. VŠ) s důrazem na integraci principů rovných příležitostí, technology roadmapping, vytváření a implementace strategií pro internacionalizaci výzkumu, vytváření a implementace strategií otevřeného přístupu k výsledkům a vědeckým informacím, rozvoj kapacit a lidských zdrojů pro interní hodnocení kvality, rozvoj lidských zdrojů v oblasti manažerského řízení; podpora přípravných procesů pro získání akreditace, podpora zavádění efektivních principů řízení VŠ. **Vznik informačního portálu**, který v rámci transparentnosti propojí stát, VŠ a veřejnost.
- Podpora **opatření na popularizaci vědy a výzkumu**, která budou mít dopad na laickou i odbornou veřejnost včetně dětí a mládeže, vytváření a implementace strategií a systémů pro popularizaci výzkumu včetně programů školení výzkumných pracovníků v oblasti komunikace a popularizace VaV.
- Podpora lidských zdrojů pro efektivní implementaci RIS 3 na národní i regionální úrovni včetně podpory specializovaných školení, stáží apod. Podpora měkkých schémat pro RIS 3 (např. ustavení a činnost platform pro prioritní oblasti RIS 3 - oblasti vertikální specializace - na národní a regionální úrovni) a příprava a rozvoj měkkých nástrojů.
- **Opatření ke snižování míry studijní neúspěšnosti, zvyšování tzv. retention rate:** Vznik a rozvoj poradenských center; tvorba motivačních programů; revize systémů přijímacího řízení; analýza bariér v přístupu ke studiu a studijní úspěšnosti; revize kurikula studijních programů a analýza reálné studijní zátěže v návaznosti na výstupy z učení.
- **Zajištění vyhovujících expertních kapacit a podmínek pro transfer technologií z výzkumu do praxe**, včetně zvyšování kvalifikace specializovaných pracovníků, podpora opatření na rozšíření zájmu aplikační sféry o výsledky VaV, jejich aplikaci a prezentaci.
- **Personální zajištění interní grantové podpory** pro výzkumné organizace, zejména pro mezinárodní výzkumné projekty a zvyšování kvalifikace specializovaných pracovníků (školení v oblasti psaní projektů, řízení projektů, identifikace nových příležitostí aj.).
- Vytvoření a implementace schémat na rozvoj genderové rovnosti ve výzkumu (včetně personálního zajištění implementace a zavádění kulturních a institucionálních změn).
- **Opatření k podpoře studentů se SP, ze socio-ekonomicky znevýhodněných skupin a z etnických menšin:** Podpora služeb pro studenty se SP, ze socio-ekonomicky znevýhodněných skupin a z etnických menšin dle jejich individuálních potřeb, nastavení min. standardů těchto služeb, podpora uvedených skupin studentů směřující ke zvýšení jejich podílu mezi studenty.
- **Podpora akademických pracovníků a dalších pracovníků VŠ pro práci se studenty se SP.**
- Zvyšování **kvalifikace pracovníků**, kteří se podílejí na zajištění přípravy a realizaci kurzů **CZV**, a podpora pořizování a tvorby relevantních pomůcek.

Typy příjemců:

- Vysoké školy podle zákona č. 111/1998 Sb., o vysokých školách a o změně a doplnění dalších zákonů (zákon o vysokých školách), ve znění pozdějších předpisů.
- Orgány státní správy a samosprávy vč. jejich svazků, jim podřízené či jimi zřízené organizace.

- Subjekty⁵⁹ splňující definici organizace pro výzkum a šíření znalostí dle Rámce pro státní podporu VaVaI (VŠ, Veřejné výzkumné instituce, korporace (vč. obchodních) příspěvkové organizace státu a územních samosprávných celků, organizační složky státu atd.)
- Další subjekty provádějící výzkum či neformální vzdělávání (science learning centra, návštěvnická centra apod.)
- Další subjekty zapojené do řízení a implementace RIS 3.

Okruh příjemců může být dále definován či zúžen v dalších dokumentech jako např. ve výzvách k předkládání projektů apod.

Cílová území:

V souladu s čl. 96 odst. 1. a) obecného nařízení se bude podpora v rámci této IP týkat více než jedné kategorie regionů. Aktivity budou probíhat na celém území ČR, vč. Prahy. V případě některých Individuálních projektů systémových budou mít aktivity dopad na celé území ČR, prioritně však do oblastí univerzitních měst.

V rámci této IP bude podpora zacílena převážně do více urbanizovaných území, které jsou dle SRR definována jako rozvojová území.

A.2.4.2.1.5 Specifický cíl 5 – Zlepšení podmínek pro výuku spojenou s výzkumem a pro rozvoj lidských zdrojů v oblasti výzkumu a vývoje

A.2.4.2.1.5.1 Rozvoj kapacit pro výzkum a vývoj

Kontakt:

Ing. Irena Havlová, e-mail: irena.havlova@msmt.cz, telefon: 234 814 597

Informace o programu:

[Podrobné informace](#)

[Výzva](#)

Alokace na výzvu 660 000 000 Kč. Minimální výše celkových způsobilých výdajů 5 000 000 Kč. Maximální výše celkových způsobilých výdajů 70 000 000 Kč.

Cílem této výzvy je rozvoj kapacit, znalostí a dovedností manažerských, výzkumných a dalších pracovníků výzkumných organizací v oblasti strategického řízení výzkumu a vývoje a jeho nastavení v rámci výzkumné organizace v souladu s podmínkami Evropské charty pro výzkumné pracovníky a Kodexu chování pro přijímání výzkumných pracovníků a s cílem získání ocenění „HR Award“.

Povinné aktivity

Žadatel je povinen realizovat všechny níže uvedené povinné aktivity:

- Nastavení strategického řízení výzkumné organizace v souladu s podmínkami pro získání ocenění „HR Award“,
- Řízení projektu – popis obsahu této aktivity, je uveden v Pravidlech pro žadatele a příjemce – obecná část, více viz kapitola 5.2.4.

Volitelné aktivity

Žadatel si může vybrat některé z níže uvedených volitelných aktivit:

- Strategické nastavení a rozvoj vnitřního hodnocení výzkumné organizace,
- Strategické nastavení a rozvoj mezinárodní spolupráce ve výzkumu a vývoji a internacionalizace výzkumné organizace,

- e) Strategické nastavení a rozvoj mezisektorové spolupráce,
- f) Strategické nastavení a rozvoj popularizace výzkumu a vývoje.

Žadatelem mohou být:

Subjekty splňující definici organizace pro výzkum a šíření znalostí dle Rámce pro státní podporu výzkumu, vývoje a inovací (2014/C 198/01).

- organizační složky státu a příspěvkové organizace organizačních složek státu,
- výzkumné organizace (veřejné vysoké školy, veřejné výzkumné instituce...),
- soukromoprávní subjekty vykonávající veřejně prospěšnou činnost,
- ostatní subjekty.

Termín uzávěrky:

Je po termínu uzávěrky.

A.2.4.2.2 Investiční priorita 2 - Investice do vzdělávání, odborného vzdělávání a odborné přípravy pro získání dovedností a do celoživotního učení rozvíjením infrastruktury pro vzdělávání a odbornou přípravu

A.2.4.2.2.1 Specifický cíl 1 - Zkvalitnění vzdělávací infrastruktury na vysokých školách za účelem zajištění vysoké kvality výuky, zlepšení přístupu znevýhodněných skupin a zvýšení otevřenosti vysokých škol

A.2.4.2.2.1.1 ERDF výzva pro vysoké školy (č. 02/16/016)

Kontakt:

Mgr. Stanislava Podolková, E-mail: Stanislava.Podolkova@msmt.cz, Telefon: 234 814 425

Informace o programu:

[Podrobné informace](#)

[Výzva](#)

Druh výzvy: kolová, komplementární. Výzva je komplementární v rámci PO 2 IP 1 SC 1, SC2 a SC 4 a PO 1 IP 1 SC 3.

Alokace na výzvu: 10 000 000 000 Kč. Minimální výše celkových způsobilých výdajů: 1 500 000 Kč. Maximální výše celkových způsobilých výdajů: 1 200 000 000 Kč (v případě podpory v režimu de minimis, může být maximální výše podpory 200 000 EUR).

Žadatelé si volí minimálně jednu z aktivit č. 2 a č. 3, aktivita č. 1 je povinnou aktivitou každého projektu.

Pro projekty připravované v rámci výzev OP VVV je žadatel povinen uvést samostatně v žádosti o podporu následující aktivity, a to v přesně uvedeném znění:

- **Aktivita č. 1: Řízení projektu** – popis obsahu této aktivity, je uveden v Pravidlech pro žadatele a příjemce - obecná část, více viz kapitola 5.2.4.

Specifický cíl: SC 1 – Zkvalitnění vzdělávací infrastruktury na vysokých školách za účelem zajištění vysoké kvality výuky, zlepšení přístupu znevýhodněných skupin a zvýšení otevřenosti vysokých škol.

Popis podporovaných aktivit:

- **Aktivita č. 2: Infrastrukturní zajištění výuky** – stavby, dobudování, upgrade infrastruktury nebo budování infrastruktury nové, prostory pro praktickou výuku, prostory pro bakalářské a magisterské studijní programy/obory zaměřené na praxi a studijní programy/obory zohledňující potřeby trhu práce, modernizace učeben a laboratoří, přístrojové a materiálové vybavení pro výuku.
- **Aktivita č. 3: Zpřístupnění vysokoškolského prostředí** – úprava prostorů a pořízení vybavení ve vztahu k aktivitám SC 2 IP 1 PO 2 (odstraňování bariér v přístupu ke studiu, potřeby studentů se specifickými potřebami aj.). Specifické potřeby institucí v přístupu k informačním zdrojům, modernizace softwarového a hardwarového vybavení, infrastrukturní potřeby institucí ve vztahu k rozvoji internacionalizace, systému hodnocení a zabezpečení kvality a strategickému řízení vysokých škol.

Žadatelé jsou povinni přizpůsobit datum ukončení fyzické realizace projektu vzhledem k realizovaným aktivitám projektu tak, aby nedošlo k prodlevě v připravenosti pořizované a budované infrastruktury pro komplementární projekty výzvy ESF pro vysoké školy. Další informace k podporovaným a nepodporovaným aktivitám jsou uvedeny v Pravidlech pro žadatele a příjemce – specifická část, kapitola 5.2.4.2.

Žadatelem mohou být:

Vysoké školy podle zákona č. 111/1998 Sb., o vysokých školách a o změně a doplnění dalších zákonů (zákon o vysokých školách), ve znění pozdějších předpisů:

- veřejné vysoké školy,
- státní vysoké školy (organizační složky státu),
- soukromoprávní subjekty, jejichž hlavním účelem není vytváření zisku, vykonávající veřejně prospěšnou činnost - soukromé vysoké školy (o. p. s),
- ostatní subjekty – soukromé vysoké školy (a. s., s. r. o).

Termín uzávěrky:

Je po termínu uzávěrky.

A.2.4.3 PRIORITNÍ OSA III – Rovný přístup ke kvalitnímu předškolnímu, primárnímu a sekundárnímu vzdělávání

Finanční alokace: 900 mil. EUR

A.2.4.3.1 Výzva č. 02/16/035 – IP 1 – SC 2 a 5 a IP 3 – SC 1: Podpora škol formou projektů zjednodušeného vykazování - Šablony pro SŠ a VOŠ I k předkládání žádostí o podporu zjednodušených projektů do Operačního programu Výzkum, vývoj a vzdělávání

Kontakt:

Mgr. Lucie Karešová, E-mail: lucie.karesova@msmt.cz

Informace o programu:

[Výzva](#)

Cílem výzvy je podpořit střední a vyšší odborné školy formou projektů zjednodušeného vykazování. Tato výzva je určena oprávněným žadatelům se sídlem na území celé České republiky, mimo hl. m. Prahy.

Výzva podpoří osobnostně profesní rozvoj pedagogů prostřednictvím dalšího vzdělávání pedagogických pracovníků, vzájemného setkávání a sdílení zkušeností pedagogů a pomůže školám při společném vzdělávání žáků/studentů, a to s možností personálního posílení o školního asistenta, školního psychologa, speciálního pedagoga, sociálního pedagoga, koordinátora spolupráce školy a zaměstnavatele, školního kariérového poradce. Dále jsou podporovány aktivity spolupráce škol a zaměstnavatelů, využití cizích jazyků ve výuce, aktivity rozvíjející ICT a doučování žáků ohrožených školním neúspěchem.

Prioritní osa 3 – Rovný přístup ke kvalitnímu předškolnímu, primárnímu a sekundárnímu vzdělávání

Investiční priorita:

- IP 1 – Omezování a prevence předčasného ukončení školní docházky a podpora rovného přístupu ke kvalitním programům předškolního rozvoje, k primárnímu a sekundárnímu vzdělávání, možnostem formálního a neformálního vzdělávání, které umožňuje zpětné začlenění do procesu vzdělávání a odborné přípravy

SC 2 – Zlepšení kvality vzdělávání a výsledků žáků v klíčových kompetencích

SC 5 – Zvýšení kvality vzdělávání a odborné přípravy včetně posílení jejich relevance pro trh práce.

- IP 3 – Socioekonomická integrace marginalizovaných skupin jako jsou Romové

SC 1 – Sociální integrace dětí a žáků včetně začleňování romských dětí do vzdělávání

Výzva má za cíl podporovat vzdělávání rozvojem např. čtenářské a matematické gramotnosti, ICT, polytechnického vzdělávání a cizích jazyků, kvalitnější vzdělávání žáků ohrožených školním neúspěchem, podporovat společné vzdělávání a spolupráci škol a zaměstnavatelů. Pro podporu společného vzdělávání výzva umožňuje realizovat aktivity zaměřené na osobnostní a sociální rozvoj pedagogů, nabízí vzdělávání v tématech, která se společným vzděláváním souvisejí, umožňuje vzájemnou spolupráci pedagogů a personální podporu škol.

Podporované aktivity jsou rozděleny podle jednotlivých druhů škol – oprávněných žadatelů:

- III. Aktivity pro střední školy

1. Personální podpora SŠ
2. Osobnostně sociální a profesní rozvoj pedagogů SŠ
3. Aktivity rozvíjející ICT na SŠ
4. Extrakurikulární rozvojové aktivity SŠ

- IV. Aktivity pro vyšší odborné školy

1. Personální podpora VOŠ
2. Osobnostně sociální a profesní rozvoj pedagogů VOŠ
3. Aktivity rozvíjející ICT na VOŠ

Podrobněji viz příloha č. 3 - Přehled šablon a jejich věcný výklad.

Alokace na výzvu: 830 000 000 Kč. Minimální výše celkových způsobilých výdajů: 200 000 Kč. Maximální výše celkových způsobilých výdajů: Maximální výše finanční podpory na jeden projekt se stanoví dle tohoto vzorce: 200 000 Kč + (počet žáků školy v denním studiu x 2 000 Kč a/nebo počet žáků školy v ostatních formách studia x 500 Kč). V případě, že právnická osoba vykonává činnost střední a vyšší odborné školy, se částka 200 000 Kč počítá jedenkrát za střední školu a jedenkrát za vyšší odbornou školu, celkem tedy 400 000 Kč. Maximální částka na žadatele nesmí překročit částku 5 000 000 Kč.

Žadatelem mohou být:

Střední školy, konzervatoře a vyšší odborné školy nezřizované organizačními složkami státu (tj. právnická osoba vykonávající činnost školy, zapsaná ve školském rejstříku), které mají ve školním roce, v němž žádost o podporu podávají, minimálně jednoho žáka/studenta.

Střední školy a konzervatoře zřizované Ministerstvem školství, mládeže a tělovýchovy dle školského zákona (tj. právnická osoba vykonávající činnost školy, zapsaná ve školském rejstříku), které mají ve školním roce, v němž žádost o podporu podávají, minimálně jednoho žáka/studenta.

Termín uzávěrky:

do vyčerpání alokace nebo do rozhodnutí Řídicího orgánu, nejpozději však do 30. září 2017 do 14:00 hodin.

A.2.4.3.2 Výzva č. 02/16/020 – IP 1 a 3, SC 1 a 5 - Individuální projekty systémové II

Kontakt:

Mgr. Stanislava Podolková, E-mail: stanislava.podolkova@msmt.cz, Telefon: 234 814 425

Informace o programu:

<http://www.msmt.cz/strukturalni-fondy-1/vyzva-c-02-16-020-individualni-projekty-systemove-ii>

Investiční prioritá:

IP 1: Omezování a prevence předčasného ukončení školní docházky a podpora rovného přístupu ke kvalitním programům předškolního rozvoje, k primárnímu a sekundárnímu vzdělávání, možnostem formálního a neformálního vzdělávání, které umožňuje zpětné začlenění do procesu vzdělávání a odborné přípravy

IP 3: Socioekonomická integrace marginalizovaných skupin jako jsou Romové

Specifický cíl:

SC 1: Sociální integrace dětí a žáků včetně začleňování romských dětí do vzdělávání

Cílem tématu A a B je zajištění podpory implementace Akčního plánu inkluzivního vzdělávání (dále APIV) na systémové úrovni, zejména z hlediska posílení profesních kompetencí pedagogických pracovníků (vyučujících, vychovatelů, výchovných poradců, vedení škol, popř. asistentů pedagoga) potřebných k realizaci společného vzdělávání, a to ve všech oblastech jejich pedagogické činnosti (oborově předmětové; didaktické; obecně pedagogické; diagnostické; sociální a komunikativní) a v oblasti profesně a osobnostně kultivační a zajištění jednotné podpory pedagogickým pracovníkům na systémové úrovni v jednotlivých regionech.

Podpora bude dále cílena na oblast vzájemného učení a výměny zkušeností mezi MŠMT, vysokými školami, neziskovým sektorem, pedagogickými pracovníky a dalšími subjekty, jejímž cílem je budování konsenzu v oblasti společného vzdělávání. Projekty budou spolupracovat také s dalšími systémovými projekty a s individuálními projekty ostatními zaměřenými na zvyšování kvality pregraduální přípravy pedagogických pracovníků, rozvoj klíčových kompetencí a gramotností u dětí a žáků.

SC 5: Zvýšení kvality vzdělávání a odborné přípravy včetně posílení jejich relevance pro trh práce

Cílem tématu C je vytvořit koncepci rozvoje odborného vzdělávání a podpořit rozvoj středoškolského odborného vzdělávání v oblasti všeobecně vzdělávací, včetně integrace klíčových kompetencí posílení základů odborného vzdělávání na úrovni škol, tj. školních vzdělávacích programů (ŠVP) tak, aby byly podpořeny odborné kompetence usnadňující celoživotní učení a

případné rekvalifikace. Jedním z prostředků, který napomůže potřebné celkové modernizaci středního odborného vzdělávání, bude diskuse zainteresovaných partnerů ve spolupráci s MŠMT, v rámci které bude formulována koncepce rozvoje středního odborného vzdělávání ve vazbě na Strategii 2020 a Dlouhodobý záměr rozvoje vzdělávání a vzdělávací soustavy ČR.

Alokace na výzvu: 450 000 000 Kč. Minimální výše celkových způsobilých výdajů: 50 000 000 Kč. Maximální výše celkových způsobilých výdajů: 250 000 000 Kč.

Povinné aktivity

Popis obsahu povinných aktivit projektu je uveden v Pravidlech pro žadatele a příjemce - obecná a specifická část viz kapitola 5.2.4.

V každé žádosti o podporu je žadatel povinen uvést samostatně všechny následující povinné aktivity, a to s přesně uvedeným názvem a obsahem odpovídajícím popisu v kap. 5.2.4 Pravidel pro žadatel a příjemce – specifická část.

Aktivita č. 1: Řízení projektu

Aktivita č. 2: Evaluace

Aktivita č. 3: Spolupráce s ostatními IPs a organizace odborného panelu pro sdílení zkušeností

Povinně volitelná témata

Podpořena budou následující povinně volitelná témata:

A. Implementace akčního plánu pro inkluzivní vzdělávání – metodická podpora

B. Implementace akčního plánu pro inkluzivní vzdělávání – podpora pedagogických pracovníků

C. Modernizace odborného vzdělávání

Žadatelem mohou být:

Organizační složky státu a jejich příspěvkové organizace

Termín uzávěrky:

30. 6. 2017

A.2.4.3.3 Výzva č. 02/16/022 – Podpora škol formou projektů zjednodušeného vykazování – Šablony pro MŠ a ZŠ I k předkládání žádostí o podporu zjednodušených projektů (IP 1 – SC 1, 2 a IP 3 - SC 1)

Informace o programu:

[Podrobné informace](#)

Výzva má za cíl podporovat základy vzdělávání rozvojem čtenářské a matematické gramotnosti, kvalitnější vzdělávání dětí a žáků ohrožených školním neúspěchem a také podporovat společné vzdělávání. Pro podporu společného vzdělávání výzva umožňuje realizovat aktivity zaměřené na osobnostní a sociální rozvoj pedagogů, nabízí vzdělávání v tématech, která se společným vzděláváním souvisejí, umožňuje vzájemné učení škol a pedagogů a personální podporu škol.

Podporované aktivity jsou rozděleny podle jednotlivých druhů škol – oprávněných žadatelů:

I. Aktivity pro mateřské školy

1. Personální podpora MŠ
2. Osobnostně sociální a profesní rozvoj pedagogů MŠ
3. Usnadňování přechodu dětí z MŠ do ZŠ

II. Aktivity pro základní školy

1. Personální podpora ZŠ
2. Osobnostně sociální a profesní rozvoj pedagogů ZŠ
3. Extrakurikulární rozvojové aktivity ZŠ
4. Spolupráce s rodiči žáků ZŠ

Alokace na výzvu: 4 066 928 200 Kč. Minimální výše celkových způsobilých výdajů: 200 000 Kč.

Maximální výše celkových způsobilých výdajů: Maximální výše finanční podpory na jeden projekt se stanoví dle tohoto vzorce: 200 000 Kč + (počet dětí/žáků školy1 x 2 200 Kč). V případě, že součástí právnické osoby je mateřská a základní škola, se částka 200 000 Kč počítá jedenkrát za mateřskou školu a jedenkrát za základní školu, celkem tedy 400 000 Kč. Maximální částka na žadatele nesmí překročit částku 5 000 000 Kč.

Žadatelem mohou být:

Mateřské a základní školy nezřizované organizačními složkami státu (tj. právnická osoba vykonávající činnost školy, zapsaná ve školském rejstříku), které mají ve školním roce, v němž žádost o podporu podávají, minimálně jedno dítě/žáka.

Mateřské a základní školy zřizované Ministerstvem školství, mládeže a tělovýchovy dle školského zákona⁶ (tj. právnická osoba vykonávající činnost školy, zapsaná ve školském rejstříku), které mají ve školním roce, v němž žádost o podporu podávají, minimálně jedno dítě/žáka.

Každý žadatel může v rámci této výzvy podat pouze jednu žádost o podporu.

Termín uzávěrky:

do vyčerpání alokace nebo do rozhodnutí Řídicího orgánu, nejpozději však do 30. 6. 2017

A.2.4.3.4 Investiční priorita 1 – Omezování a prevence předčasného ukončení školní docházky a podpora rovného přístupu ke kvalitním programům předškolního rozvoje, k primárnímu a sekundárnímu vzdělávání, možnostem formálního a neformálního vzdělávání, které umožňuje zpětné začlenění do procesu vzdělávání a odborné přípravy.

A.2.4.3.4.1 Výzva č. 02/16/036: Implementace strategie digitálního vzdělávání I – SC 1 a 2

Kontakt:

Mgr. Zuzana Slimáková, E-mail: zuzana.slimakova@msmt.cz, Telefon: 234 814 408

Informace o programu:

[Podrobné informace](#)

[Výzva](#)

- **Specifický cíl 1: Zvýšení kvality předškolního vzdělávání včetně usnadnění přechodu dětí na ZŠ**

Cílem je zvýšit kvalitu a inkluzivitu předškolního vzdělávání, spolupráci MŠ a prvního stupně ZŠ a usnadnit přechod dětí na ZŠ. Kvalitu předškolního vzdělávání zásadně ovlivňuje kvalita předškolního pedagoga. SC 1 se proto zaměřuje na profesní podporu pedagogů, prohloubení či rozšíření kvalifikace pedagogických pracovníků a zlepšení kompetencí dalších vzdělavatelů, kteří realizují vzdělávání předškolních dětí podle Rámcového vzdělávacího programu pro předškolní vzdělávání (RVP PV).

- **Specifický cíl 2 – Zlepšení kvality vzdělávání a výsledků žáků v klíčových kompetencích**

Cílem je prostřednictvím individuálních forem podpory, vzájemného učení a dalšího vzdělávání pedagogů dosáhnout stavu, kdy jsou pedagogové schopni vzdělávat každého žáka ZŠ a SŠ k co nejlepšímu využití jeho vlastního potenciálu k rozvoji kompetencí důležitých jak pro život osobní a společenský, tak i pro trh práce. Motivaci žáků a relevanci vzdělávání bude podporovat i propojení školního a mimoškolního vzdělávání.

Výzva je zaměřena na projekty, které připraví koncepční materiály, které umožní modernizaci kurikulárních dokumentů z hlediska zapojení digitálních technologií. Cílem je podpořit podmínky pro otevřené vzdělání a přispět k tvorbě vzdělávacího systému, který zajistí výbavu každému jedinci bez rozdílu takovými kompetencemi, které mu umožní se uplatnit v informační společnosti a využívat nabídky otevřeného vzdělávání. Koncepční materiály budou důsledně zohledňovat potřeby společného vzdělávání.

Povinné aktivity:

Aktivita č. 1: Řízení projektu – popis obsahu této aktivity je uveden v Pravidlech pro žadatele a příjemce v kapitole 5.2.4.

Aktivita č. 2: Spolupráce s Národním ústavem pro vzdělávání, školské poradenské zařízení a zařízení pro další vzdělávání pedagogických pracovníků (sekce pro všeobecné vzdělávání, oddělení pro koncepci kurikula, kvalitu a hodnocení ve vzdělávání).

Aktivita umožní a přispěje:

- na systémové úrovni provazovat přípravu a realizaci koncepčních materiálů s kurikulárními dokumenty;
- k modernizaci kurikulárních dokumentů z hlediska zapojení digitálních technologií;
- k vytvoření a zlepšení podmínek pro otevřené vzdělávání;
- ke tvorbě vzdělávacího systému, který zajistí každému jedinci výbavu takovými kompetencemi, které mu umožní uplatnit se v informační společnosti.

Povinně volitelné aktivity:

Aktivita č. 3: Budování kapacit pro rozvoj digitální gramotnosti dětí a žáků

Cíl aktivity: Ověření koncepce rozvoje digitální gramotnosti dětí a žáků v ostatních vzdělávacích oborech v aktualizovaném kurikulu v RVP PV, RVP ZV, G a SOV, kterou zpracoval NÚV, v praxi škol. Příprava ucelené sady digitálních vzdělávacích zdrojů pro rozvoj digitální gramotnosti dětí a žáků s metodickými příručkami pro učitele pro všechny všeobecně vzdělávací obory RVP PV, RVP ZV, G a SOV.

Aktivita č. 4: Popularizace rozvoje digitální gramotnosti dětí a žáků

Cíl aktivity: Popularizace rozvoje digitální gramotnosti dětí a žáků. Cílem popularizace je poskytnutí informací široké veřejnosti a rozvoj zájmu společnosti o myšlenky digitální gramotnosti. Popularizace zastřešuje veškeré aktivity vedoucí k rozšiřování obecného povědomí o rozvoji digitální gramotnosti dětí a žáků. Cílem aktivity je nastavit nové přístupy k popularizaci myšlenek digitální gramotnosti a poskytnout žákům, učitelům a široké veřejnosti srozumitelný výklad a porozumění začleňování digitálních technologií do vzdělávání.

Aktivita č. 5: Budování kapacit pro rozvoj informatického myšlení dětí a žáků

Cíl aktivity: Ověřit koncepci vzdělávacího oboru Informatika ve všeobecném vzdělávání (RVP PV, RVP ZV, G a SOV), kterou zpracoval NÚV, a připravit jeho zavedení do vzdělávání

mateřských, základních a středních škol ČR. Jde o potvrzení zavedení výuky nového vzdělávacího obsahu do praxe mateřských, základních a středních škol, přípravu, vyzkoušení a prověření základní sady vzdělávacích/učebních materiálů pro děti a žáky a metodik pro učitele a tvorbu a testování vzdělávacích kurzů pro učitele.

Aktivita č. 6: Popularizace rozvoje infromatického myšlení dětí a žáků

Cíl aktivity: Popularizace myšlenky infromatického myšlení dětí a žáků. Cílem popularizace je poskytnutí informací široké veřejnosti a pokusit se vzbudit u společnosti zájem o myšlenky rozvoje infromatického myšlení dětí a žáků. Popularizace zastřešuje veškeré aktivity vedoucí k rozšiřování obecného povědomí o rozvoji infromatického myšlení dětí a žáků. Cílem aktivity je nastavit nové přístupy k popularizaci myšlenek infromatického myšlení a poskytnout žákům, učitelům a široké veřejnosti srozumitelný výklad a porozumění začleňování digitálních technologií do vzdělávání.

Alokace na výzvu je 250 000 000 Kč. Minimální výše celkových způsobilých výdajů činí 50 000 000 Kč. Maximální výše celkových způsobilých výdajů je 125 000 000 Kč.

Žadatelem mohou být:

Veřejné vysoké školy podle zákona č. 111/1998 Sb., které mají akreditovaný magisterský studijní program v oblasti pedagogických věd zaměřený na přípravu učitelů prvního stupně základní školy a zároveň studijní program zaměřený na přípravu učitelů mateřské školy a zároveň akreditované studijní obory vedoucí k získání odborné kvalifikace učitel druhého stupně základní školy nebo učitel střední školy (akreditované v různých studijních programech). Jeden žadatel může podat maximálně dvě projektové žádosti.

Termín uzávěrky:

Je po termínu uzávěrky.

A.2.4.3.4.2 Specifický cíl 3 - Rozvoj systému strategického řízení a hodnocení kvality ve vzdělávání

Kontakt:

Mgr. Zuzana Slimáková, e-mail: zuzana.slimakova@msmt.cz, tel.: 234 814 408

Informace o programu:

[Výzva](#)

[Podrobné informace](#)

Cílem výzvy je podporovat společné plánování nebo sdílení aktivit v území, které přispějí k naplnění Dlouhodobého záměru vzdělávání a rozvoje vzdělávací soustavy ČR a dlouhodobých záměrů vzdělávání a rozvoje vzdělávacích soustav jednotlivých krajů a zlepši kvalitu vzdělávání ve školách, s důrazem na podporu škol se slabšími výsledky, lepší spolupráci formálního a neformálního vzdělávání a ostatních služeb v místě pro rozvoj potenciálu každého žáka.

Alokace na výzvu: 630 000 000 Kč. Minimální výše celkových způsobilých výdajů: 500 000 Kč. Maximální výše celkových způsobilých výdajů: 6 000 000 Kč.

Žadatelem mohou být:

- Obce, městské části hl. m. Prahy
- Dobrovolné svazky obcí

- Soukromoprávní subjekty vykonávající veřejně prospěšnou činnost – spolek, ústav, obecně prospěšná společnost
- Zájmové sdružení právnických osob nebo spolek - mikroregion

Termín uzávěrky:

Je po termínu uzávěrky.

A.2.4.3.4.3 Specifický cíl 4 - Zkvalitnění přípravy budoucích a začínajících pedagogických pracovníků, Výzva č. 02/16/038: Pregraduální vzdělávání

Podrobné informace:

[Výzva](#)

[Podrobné informace](#)

Projekty budou vytvářet podmínky pro kvalitnější přípravu budoucích učitelů a podporují koncepční proměny jejich přípravného vzdělávání.

Výzva je zaměřena na podporu reflektovaných praxí studentů - budoucích učitelů a rozvoj kompetencí akademických pracovníků – pedagogů VŠ, kteří vzdělávají budoucí učitele. Tito pedagogové VŠ pak následně přispějí ke zkvalitnění přípravy budoucích učitelů (zejména MŠ a ZŠ).

Budoucí učitelé zlepší své dovednosti vzdělávat heterogenní kolektiv dětí a žáků.

Jak pedagogové VŠ, kteří vzdělávají budoucí učitele, tak i studenti samotní získají podporu ve využívání digitálních technologií v přípravě, realizaci i hodnocení průběhu a výsledků vzdělávání.

Aktivity navazují na schválenou Rámcovou koncepci přípravného vzdělávání učitelů základních a středních škol a umožňují rozpracovat podstatné části Rámce, které rozvíjejí pedagogicko-psychologickou a praktickou část přípravy budoucích učitelů. Dále je výzvou umožněno rozpracování i části oborově didaktické a oblasti hodnocení studentů.

Povinná aktivita: Řízení projektu

Popis obsahu této aktivity, je uveden v Pravidlech pro žadatele a příjemce – obecná část, kapitola 5.2.4.

Výzva podporuje aktivní zapojování učitelů škol a školských zařízení, kde probíhají reflektované pedagogické praxe, také do činností odborného týmu projektu (jako členů realizačního týmu).

Příjemci projektů této výzvy mohou být vyzváni k účasti na tzv. odborných panelech (jedná se o cca dva dny v jednom kalendářním roce), které jsou organizovány v rámci individuálních projektů systémových (příjemcem projektů jsou přímo řízené organizace MŠMT a organizační složky státu) a jsou realizovány pro zajištění provázanosti projektů. V případě, že je příjemce k účasti vyzván, je jeho účast na tomto panelu povinná. Tato podmínka bude uvedena v právním aktu o poskytnutí podpory.

Povinné aktivity k naplnění dílčích cílů:

Projektem budou naplňovány všechny čtyři dílčí cíle:

I. Zvýšit kvalitu praktické přípravy studentů – budoucích učitelů

II. Zvýšit kvalitu práce vysokoškolských učitelů

III. Rozvíjet kompetence studentů – budoucích učitelů propojováním teoretické a praktické výuky

IV. Podpořit využití technologií a realizaci výzkumných aktivit v pregraduálním vzdělávání budoucích učitelů

Alokace na výzvu je 400 000 000 Kč. Minimální výše celkových způsobilých výdajů je 15 000 000 Kč.

Maximální výše celkových způsobilých výdajů:

- Vysoké školy - pedagogické fakulty dle počtu studentů zapsaných k 31. 12. 2015 ve studijních programech ve skupině „pedagogika, učitelství a sociální péče“ (kódy programů začínající „75“, s vyloučením studijních programů zaměřených na sociální práci a péči). KEN programů 1,2 a méně.

VŠ, pedagogické fakulty s počty zapsaných studentů:

a) více než 4 000: max. výše celkových způsobilých výdajů je 58 000 000 Kč

Masarykova univerzita – Pedagogická fakulta

Univerzita Karlova – Pedagogická fakulta

Univerzita Palackého v Olomouci – Pedagogická fakulta

b) 2 000 – 3 000: max. výše celkových způsobilých výdajů je 42 250 000 Kč

Univerzita Hradec Králové – Pedagogická fakulta

Univerzita J. E. Purkyně v Ústí nad Labem – Pedagogická fakulta

Ostravská univerzita – Pedagogická fakulta

Jihočeská univerzita v Českých Budějovicích - Pedagogická fakulta

c) méně než 2 000: max. výše celkových způsobilých výdajů je 28 500 000 Kč

Západočeská univerzita v Plzni – Fakulta pedagogická

Technická univerzita v Liberci – Pedagogická fakulta

Žadatelem mohou být:

Veřejné vysoké školy podle zákona č. 111/1998 Sb., které mají zřízené pedagogické fakulty (viz žadatelé uvedení níže). Projekty budou realizovány na těchto fakultách. Každá oprávněná vysoká škola podává pouze jednu žádost o podporu souhrnně za celou pedagogickou fakultu.

1. Jihočeská univerzita v Českých Budějovicích, Pedagogická fakulta
2. Masarykova univerzita, Pedagogická fakulta
3. Ostravská univerzita, Pedagogická fakulta
4. Technická univerzita v Liberci, Fakulta přírodovědně-humanitní a pedagogická
5. Univerzita Hradec Králové, Pedagogická fakulta
6. Univerzita Jana Evangelisty Purkyně v Ústí nad Labem, Pedagogická fakulta
7. Univerzita Karlova, Pedagogická fakulta
8. Univerzita Palackého v Olomouci, Pedagogická fakulta
9. Západočeská univerzita v Plzni, Fakulta pedagogická

Termín uzávěrky:

Je po termínu uzávěrky.

A.2.4.3.4.4 Specifický cíl 5 - Zvýšení kvality vzdělávání a odborné přípravy včetně posílení jejich relevance pro trh práce – Výzva č. 02_16_041

Kontakt:

Mgr. Stanislava Podolková, E-mail: stanislava.podolkova@msmt.cz, Telefon: 234 814 425

Informace o programu:

[Podrobné informace - MŠMT](#)

[Podrobné informace - Strukturální fondy](#)

Co je cílem této výzvy?

Podpora inovace vyššího odborného vzdělávání (VOV), a to zlepšením kvality a efektivity vzdělávání a odborné přípravy s důrazem na zvýšení jejich relevance k dlouhodobým potřebám

absolventů, trhu práce a společnosti. Koncepční projekty budou zaměřené vždy na konkrétní odbornou oblast (ekonomickou, humanitní, technickou, zdravotní a pedagogickou), zvolenou na základě akreditovaných vzdělávacích programů VOŠ. Inovace VOV se uskuteční prostřednictvím:

- zvyšování úrovně výuky odborného cizího jazyka,
- zvyšování kvality odborného vzdělávání,
- modernizace metod hodnocení studentů,
- inovací odborné praxe,
- rozvoje dalšího vzdělávání,
- analýzy role VOV a návrhu koncepce VOV ve školském systému ČR

Popis podporovaných aktivit - Povinně volitelná témata:

- Téma A: Inovace vyššího odborného vzdělávání v odborné oblasti ekonomické.
- Téma B: Inovace vyššího odborného vzdělávání v odborné oblasti humanitní.
- Téma C: Inovace vyššího odborného vzdělávání v odborné oblasti technické.
- Téma D: Inovace vyššího odborného vzdělávání v odborné oblasti zdravotnické.
- Téma E: Inovace vyššího odborného vzdělávání v odborné oblasti pedagogické.

Žadatel o podporu bude volit pouze jedno povinně volitelné téma. Každý projekt musí obsahovat všechny následující aktivity.

Povinné aktivity:

- Aktivita č. 1: Řízení projektu⁵ – popis obsahu této aktivity je uveden v Pravidlech pro žadatele a příjemce - obecná část, viz kapitola 5.2.4.
- Aktivita č. 2: Zvyšování úrovně výuky odborného cizího jazyka v oborech VOV s důrazem na tvorbu a využití otevřených digitálních zdrojů využitelných pro výuku odborného cizího jazyka.
- Aktivita č. 3: Zvyšování kvality odborného vzdělávání v oborech VOV s důrazem na tvorbu a využití otevřených digitálních zdrojů využitelných pro výuku odborných předmětů pro danou odbornou oblast.
- Aktivita č. 4: Modernizace metod hodnocení studentů VOŠ.
- Aktivita č. 5: Inovace odborné praxe na VOV.
- Aktivita č. 6: Rozvoj dalšího vzdělávání na VOŠ.
- Aktivita č. 7: Analýza role VOV a návrh koncepce VOV ve školském systému České republiky.

Alokace na výzvu - 250 000 000 Kč.

Minimální výše celkových způsobilých výdajů - 10 000 000 Kč.

Maximální výše celkových způsobilých výdajů - 50 000 000 Kč.

Jeden oprávněný žadatel může podat maximálně jednu žádost o podporu (žadatelem se zde rozumí jedno IČO). Pro tuto výzvu jsou stanoveny odborné oblasti: ekonomická, humanitní, technická, zdravotnická a pedagogická.

Žadatelem mohou být:

Vyšší odborné školy (právnícká osoba vykonávající činnost vyšší odborné školy zapsaná ve školském rejstříku), které mají akreditované vzdělávací programy pro příslušnou odbornou oblast, pro kterou předkládají žádost o podporu. Akreditované vzdělávací programy musí mít platnou akreditaci po celou dobu realizace projektu.

Termín uzávěrky:

31. 8. 2017.

A.2.4.3.5 Investiční priority 2

A.2.4.3.5.1 Specifický cíl 2: Zlepšení kvality vzdělávání a výsledků žáků v klíčových kompetencích

A.2.4.3.5.2 Specifický cíl 3: Rozvoj systému strategického řízení a hodnocení kvality ve vzdělávání

A.2.4.3.5.3 Specifický cíl 4: Zkvalitnění přípravy budoucích a začínajících pedagogických pracovníků

A.2.4.3.5.4 Specifický cíl 5: Zvyšování kvality vzdělávání a odborné přípravy včetně posílení jejich relevance pro trh práce

Podporované aktivity k výše uvedeným SC:

Bude podpořena spolupráce zřizovatelů, škol (vč. soukromých a církevních) a ostatních partnerů na daném území při přípravě a realizaci společných aktivit zaměřených na zvyšování kvality vzdělávání s ohledem na podporu spravedlivého přístupu ke vzdělávání a zavádění systému hodnocení kvality a strategického řízení ve vzdělávání. Jedním z nosných prvků bude tvorba a realizace krajských a místních akčních plánů rozvoje vzdělávání (řešeno synergicky v IP 2/ SC 1, SC 2 a SC 3). Dojde k prohloubení kompetencí k hodnocení kvality a strategickému řízení u aktérů na všech úrovních vzdělávacího systému. Pro systém budou vytvořeny nástroje pro monitorování vzdělávací soustavy z hlediska spravedlivého přístupu ke vzdělávání (nástroje umožňující vyhodnotit socioekonomické zázemí na úrovni žáka i školy) a nástroje k ověřování výsledků vzdělávání, včetně hodnocení KK a budou provázány nástroje externího interního hodnocení škol (řeší SC 3).

Zvyšování kvality předškolního vzdělávání řeší SC 1. Důraz bude kladen na profesní podporu (mentoring, supervize) pedagogů a systematické vzdělávání pedagogických pracovníků ve stěžejních oblastech (**matematická a čtenářská pregramotnost, inkluзивní vzdělávání a polytechnické vzdělávání**⁷³). Zaměří se i na osobnostně sociální rozvoj pedagogických pracovníků a ostatních vzdělavatelů a dojde k prohloubení či rozšíření jejich kompetencí pro rozvoj **KK dětí**. Přispěje k posílení kompetencí budoucích učitelů v pedagogické diagnostice a v práci s heterogenní skupinou. Podpora bude směřovat ke sdílení profesních zkušeností ředitelů, učitelů a k jejich spolupráci s učiteli prvního stupně ZŠ, rodiči a dalšími odborníky na předškolní vzdělávání. Budou podpořeny aktivity vedoucí k včasnému začleňování dětí ohrožených školním neúspěchem, rozvoji spolupráce pedagogických a sociálních služeb a rodiny ve vzdělávání (včetně aktivit zacílených na jasnou prezentaci pozitiv začlenění romských dětí do předškolního vzdělávání) a na prevenci v oblasti logopedie a komunikačních dovedností.

Aktivity v rámci SC 4 synergicky podpoří zvýšení kvalifikace praktikujících předškolních pedagogů a posílí praktickou složku pregraduální přípravy.

Na úrovni **ZŠ a SŠ** se SC 2 zaměří především na zkvalitňování vzdělávání **všech žáků v KK s důrazem na rozvoj základních gramotností (čtenářská a matematická) a na podporu nadání a talentu každého žáka, speciálně pak v oblastech spadajících pod koncept STEM** a zavedení programů a projektů, jejichž cílem bude zatraaktivnění technických a přírodních věd pro dívky. KK budou rozvíjeny napříč předměty.

V rámci SC 5 bude podporována i **podnikavost a kreativita dětí a žáků**. Kompetence a nadání v těchto oblastech budou cíleně rozvíjeny ve spolupráci škol, školských zařízení, výzkumných institucí a zaměstnavatelů již od MŠ.

Formální vzdělávání bude podpořeno s **akcentem na inkluzi, individualizaci a rozvoj KK každého dítěte a žáka**. K tomu je nezbytné podpořit **zvýšení kvality a efektivnosti systému**

pedagogicko-psychologického poradenství s důrazem na dobudování vazeb mezi školskými poradenskými zařízeními (PPP, SPC, SVP) a ŠPP a na zvýšení kvality diagnostické a intervenční činnosti tak, aby byl zajištěn maximální rozvoj potenciálu všech žáků. Budou posilovány běžné školy (ZŠ, SŠ), školská zařízení a další organizace ve vzdělávání v oblasti začleňování dětí a žáků se SVP s důrazem na odstraňování bariér v rozvoji KK a to zaváděním vyrovnávacích a podpůrných opatření, rozvojem školních poradenských pracovišť, zlepšováním sociálního klimatu při začleňování žáků se SVP a rozvojem diferencované výuky KK.

Ověřovány budou i nové formy personalisovaného učení a netradiční formy organizace výuky jako např. „ELO“, „Flip teaching“, výuky ve věkově heterogenních skupinách, mobility apod. Bude podpořeno zájmové a neformální vzdělávání cíleně rozvíjející KK dětí a žáků. Zároveň budou podpořeny aktivity vedoucí k většímu pochopení změn ve výuce a významu rozvoje žáků a dětí v KK ze strany široké veřejnosti a zejména rodičů. Pro zajištění konkrétní spolupráce škol, rodičů a veřejnosti s cílem zlepšení KK dětí a žáků budou podpořeny komunitní školy.

Profesní rozvoj všech pedagogických pracovníků bude založen na analýze jejich vzdělávacích a rozvojových potřeb s využitím celého spektra diverzifikovaných forem podpory, vyhodnocením její účinnosti při zavádění nových znalostí do praxe a kvalitativní systémovou transformací DVPP provedenou ve spolupráci s učitelskými vysokoškolskými fakultami, školskou praxí (sítě fakultních učitelů), organizacemi ve vzdělávání i se zahraničními institucemi. Podpora pro učitele všech stupňů bude nově rozšířena o individuální formy podpory a vzdělávání v praxi s reflexí pod odborným vedením, zejména formou mentoringu (metodické vedení učitelů) a supervize a využitím metodického portálu pro učitele rvp.cz., podporou kvalitního didaktického výzkumu s mezinárodním dopadem, podporou vzniku a fungování předmětových metodických skupin na školách.

Zaměří se zejména na rozvoj kompetencí v oblasti individualizace, inkluzivního vzdělávání a diferencované výuky, na rozvoj KK žáků inovativními (aktivizačními) metodami vzdělávání, na rozvoj didaktických dovedností obecně a na efektivní využití moderních technologií. Podpora pedagogických pracovníků pro posílení individualizace výuky bude obsahovat vzdělávací programy DVPP zaměřené na snižování předsudků o vlivu osobních a společenských faktorů (například pohlaví, zdravotní stav, etnický původ či rodinné zázemí) na úspěšnost, schopnosti, vzdělávací trajektorie a volbu povolání žáků; pedagogickým pracovníkům bude nabídnuta široká škála metod a technik usnadňujících individualizaci výuky a formativní hodnocení dětí a žáků. Zavádění nových znalostí do praxe bude podpořeno ze strany mentorů.

K zajištění toho, aby výsledky odrážely výhradně individuální dispozice a zájmy, nikoliv rozdílná očekávání vůči schopnostem dívek a chlapců, která vyrůstají z genderových stereotypů, je nutné dlouhodobé sledování výsledků školních výkonů chlapců a dívek, provádět genderové analýzy, informovat pedagogickou veřejnost o genderových rozdílech ve školních výkonech, organizačně metodicky a finančně podpořit aktivity vedoucí ke zvýšení výkonů systematicky neúspěšných žáků a žákyň, zahrnout problematiku genderových rozdílů ve školních výkonech do profesní přípravy a CŽV vyučujících. Obdobně je potřeba dlouhodobě sledovat výsledky školních výkonů u žáků z většinové populace a u žáků z etnických menšin, vytvářet a rozvíjet nástroje pro monitoring a provádět analýzy v této oblasti (SC 3).

Pro vedoucí pracovníky škol a školských zařízení bude podpora zacílena na rozvoj jejich kompetencí v oblasti vedení škol k lepším výsledkům žáků a podpory profesního rozvoje pedagogických pracovníků. Pro ředitele škol a školských zařízení bude připraven komplexní systém rozvoje respektující různé potřeby v určitých fázích jejich kariéry: od výběru ředitele, přes jeho přípravu a hodnocení, až po profesní rozvoj ředitele.

Program se dále zaměří na **zvyšování kvality přípravy učitelů** ve SC 4, a to rámcově zvyšováním kvality škol vzdělávajících učitele a speciálně pak rozvojem kompetencí budoucích absolventů a začínajících učitelů v oblastech diferencované výuky, formativního hodnocení a inkluzivního vzdělávání a zavádění průřezových témat vedoucích k rozvoji KK do výuky. Zásadním přínosem bude podpora zvýšení podílu dlouhodobě reflektované pedagogické praxe ve vzdělávacích programech škol připravujících učitele a rozvoj těchto praxí ve školách, při práci s dětmi a

mládeží v zájmovém a neformálním vzdělávání a sociálních službách, v ČR nebo v zahraničí, uznáváním praxe před studiem a propojením výuky obecné a oborové didaktiky s pedagogicko-psychologickými disciplínami.

SC 5 se soustředí na **zvýšení kvality a relevance vzdělávání k požadavkům trhu práce**. OP VVV podpoří především zlepšení kvality a uplatnitelnosti absolventů SŠ. Aktivita se zaměří zejména na **zlepšení spolupráce škol a školských zařízení a zaměstnavatelů NNO**, ostatních aktérů ve vzdělávání a institucí VaV. Tato spolupráce bude probíhat nejen při realizaci odborného výcviku či odborné praxe, ale také v oblasti vzdělávání učitelů nebo inovací obsahu vzdělávání. V oblasti kariérového poradenství bude cílem **zvýšit motivaci žáků studovat** a v praxi uplatnit odborné dovednosti a zároveň **zvýšit informovanost žáků, rodičů a učitelů** o požadavcích na výkon povolání, o pracovním prostředí a perspektivě uplatnění. K motivaci dětí a žáků ke studiu technicky zaměřených oborů přispěje podpora kariérového poradenství směrem ke zvýšení atraktivity odborného vzdělávání a překonání stereotypů spojených s první profesní volbou, rozvoj polytechnického vzdělávání, aktivity rozvíjející podnikavost a kompetence k podnikání na všech stupních škol⁷⁴ a dále podpora souvisejícího zájmového a neformálního vzdělávání. Zvláštní pozornost bude přitom věnována motivaci a uplatnitelnosti na trhu práce u dětí, žáků a studentů z etnických menšin.

Kvalita v odborném vzdělávání bude dále posílena jak prostřednictvím DVPP vedoucího ke **zlepšení kompetencí pedagogických pracovníků** škol, školských zařízení v oblasti výuky STEM a odborných předmětů, tak projektové a týmové výuky i v praktickém vyučování posílením projektové a týmové výuky.

Program umožní zlepšit rovněž uplatnitelnost dospělých se středním vzděláním a to provázáním systémů počátečního a DV. Klíčová je v tomto pohledu role SŠ – vzhledem k negativnímu demografickému vývoji bude vytíženost škol dočasně klesat a jejich kapacity bude ve stále větší míře možné využít pro vzdělávání dospělých. Efektivnost těchto opatření bude dále podpořena **zjednodušením prostupnosti** mezi programy počátečního a DV, zvýšení jejich kompatibility a relevance ke kvalifikačním požadavkům trhu práce.

V projektech bude umožněn nákup potřebného vybavení škol a organizací ve vzdělávání pro realizaci vzdělávacích aktivit.

V aktivitách bude výrazně podpořena spolupráce a síťování aktérů na všech úrovních vzdělávací soustavy. Podpořen bude **rozvoj spolupráce a vzájemného učení škol** a rozvoj vzájemné spolupráce jednotlivých aktérů ve vzdělávání na horizontální úrovni (školy, rodiče, zaměstnavatelé, školská zařízení, NNO, poradenská zařízení, výzkumné organizace) i na vertikální úrovni (místní – krajské – národní – mezinárodní) směrem ke zlepšování výsledků žáků a studentů, motivaci a budoucímu uplatnění ve vědě, výzkumu a na trhu práce. Při tvorbě a realizaci územních strategických plánů se zapojí vedle škol i jejich sociální partneři.

Osnovou spolupráce budou kromě KK, **zejména témata podnikavosti a kreativity, motivace k vědě a badatelsky orientovanému učení, v synergických akcích prostupujících celým OP VVV**. Tato témata budou podporována zároveň s posilováním postojů vedoucích k odpovědnosti vzhledem ke společnosti a udržitelnému rozvoji.

Typy příjemců:

- Školy a školská zařízení v oblasti předškolního, základního a středního vzdělávání, zájmového, základního a středního uměleckého vzdělávání a vyšších odborných škol.
- Vysoké školy podle zákona č. 111/1998 Sb., o vysokých školách a o změně a doplnění dalších zákonů (zákon o vysokých školách), ve znění pozdějších předpisů, které připravují budoucí pedagogické pracovníky.
- Další subjekty podílející se na realizaci vzdělávacích aktivit.
- Orgány státní správy a samosprávy, včetně jejich svazků nebo sdružení a jimi zřízené a podřízené organizace.

Okruh příjemců může být dále definován či zúžen v dalších dokumentech jako např. ve výzvách k předkládání projektů apod.

Cílová území:

V souladu s čl. 96 odst. 1. a) obecného nařízení se bude podpora v rámci této IP týkat více než jedné kategorie regionů. Aktivity budou probíhat na celém území ČR, vč. Prahy. V případě některých Individuálních projektů systémových budou mít aktivity dopad na celé území ČR. Podpora bude zacílena dle definovaných priorit, potřeb, naléhavosti a dat účelově vymezeného území, viz Kapitola 4.

Dle SRR bude podpora v rámci této IP zacílena na rozvojová území, stabilizovaná a periferní území i na státem podporované regiony.

A.2.4.3.6 Investiční priorita 3 – Socio-ekonomická integrace marginalizovaných skupin jako jsou Romové

A.2.4.3.6.1 Specifický cíl 3.1: Sociální integrace dětí a žáků včetně začleňování romských dětí do vzdělávání - Inkluzivní vzdělávání pro KPSVL (Koordinovaný přístup k sociálně vyloučeným lokalitám) II

Kontakt:

Mgr. Jakub Krátký, E-mail: jakub.kratky@msmt.cz, Telefon: +420 234 814 532

Informace o programu:

[Výzva](#)

[Podrobné informace](#)

Výzva je určena pro území obcí zapojených v Koordinovaném přístupu pro sociálně vyloučené lokality a soustředí se na podporu inkluzivního vzdělávání právě na území sociálně vyloučených lokalit. Aktivity podpoří mateřské, základní i střední školy v oblasti zavádění a realizace individuální integrace. Výzva klade důraz na osvětové aktivity směřované na veřejnost a podporuje vznik platforem a workshopů mezi jednotlivými aktéry ve vzdělávání.

Typ podporovaných operací/ projektů: Individuální projekt.

Alokace na výzvu: 450 000 000 Kč.

Minimální výše celkových způsobilých výdajů: 3 000 000 Kč.

Maximální výše celkových způsobilých výdajů: 40 000 000Kč.

Popis podporovaných aktivit:

Popis obsahu povinných a povinně volitelných aktivit projektu je uveden v Pravidlech pro žadatele a příjemce - obecná část a v Pravidlech pro žadatele a příjemce - specifická část - viz kapitola 5.2.4.

V rámci této výzvy je možné zapojit školy, které vzdělávají více jak 40% dětí a žáků se SVP ve třídě i škole. Bodově zvýhodněny budou projekty, které zapojí v rámci realizace projektu partnera.

Povinné aktivity

- **Aktivita č. 1: Řízení projektu**

V žádosti o podporu je žadatel povinen uvést samostatně tuto povinnou aktivitu, a to jako klíčovou aktivitu s názvem např: „Aktivita č. 1: Řízení projektu/Management projektu/Projektové řízení“.

Popis obsahu této aktivity je uveden v Pravidlech pro žadatele a příjemce – obecná část v kapitole 5.2.4. a v Pravidlech pro žadatele a příjemce – specifická část v kapitole 5.2.4.1.

Povinně volitelné aktivity – základní přehled

Výzva obsahuje dvě povinně volitelné aktivity:

- **Aktivitu č. 2 Předškolní vzdělávání**

Aktivita č. 2 má za cíl jednak podpořit nástup dětí ze socioekonomicky znevýhodněného a současně kulturně odlišného prostředí (dále jen děti ze znevýhodněného prostředí) do mateřských škol, ale také podpořit děti i rodiče v rámci adaptačního období po nástupu těchto dětí do mateřské školy.

- **Aktivita č. 3 Prevence školní neúspěšnosti.**

V Aktivitě č. 3 jsou podaktivity rozděleny do dvou tematických bloků, přičemž podaktivity z nich lze různě kombinovat. Cílem aktivity je podpořit především žáky ze socioekonomicky znevýhodněného a kulturně odlišného prostředí (dále jen žáci ze znevýhodněného prostředí) v dosahování školního úspěchu a zabránit jejich předčasnému odchodu ze vzdělání, a to v rámci škol hlavního vzdělávacího proudu. Aktivita se zaměřuje na podporu žáků ohrožených školním neúspěchem, ale také podporuje spolupráci mezi aktéry ve vzdělávání.

- Tematický blok I. : Programy zaměřené na usnadňování přechodu žáků mezi stupni vzdělání
- Tematický blok II.: Rozvoj spolupráce rodiny, pedagogických pracovníků, sociálních a zdravotních služeb a rodiny ve vzdělávání

Žadatel je povinen zvolit si alespoň jednu povinně volitelnou aktivitu.

Žadatelem mohou být:

- Soukromoprávní subjekty, jejichž hlavním účelem není vytváření zisku a které současně vykonávají veřejně prospěšnou činnost (soukromoprávní neziskové organizace), pro tuto výzvu jsou oprávněnými soukromoprávními subjekty pouze:
 - spolek,
 - ústav,
 - obecně prospěšná společnost,
 - nadace nebo nadační fond,
 - registrovaná církev nebo náboženská společnost nebo jimi zřízená tzv. církevní právnická osoba.
- Školy a školská zařízení zřizované organizačními složkami státu (právnická osoba vykonávající činnost školy zapsaná ve školském rejstříku).
- Školy a školská zařízení, které nejsou zřízené organizačními složkami státu (tj. právnická osoba vykonávající činnost školy a školského zařízení zapsaná ve školském rejstříku).
- Příspěvkové organizace, které nejsou zřízené organizačními složkami státu (kromě všech právnických osob vykonávající činnost škol a školských zařízení zapsaných ve školském rejstříku).

Termín uzávěrky:

do vyčerpání alokace, nejpozději do 11. 12. 2017 do 14:00

A.2.4.3.6.2 Specifický cíl 3.1: Sociální integrace dětí a žáků včetně začleňování romských dětí do vzdělávání - Inkluzivní vzdělávání pro KPSVL (Koordinovaný přístup k sociálně vyloučeným lokalitám)

Informace o programu:

[Výzva](#)

[Podrobné informace](#)

Výzva pro obce zapojené v Koordinovaném přístupu k sociálně vyloučeným lokalitám (KPSVL)1 se soustředí na podporu inkluzivního vzdělávání právě na území sociálně vyloučených lokalit. Obce budou podpořeny v roli koordinátora řešení problematiky inkluzivního vzdělávání.

Další aktivity budou moci obce zacílit na přímou podporu mateřských, základních, středních škol a školských zařízení pro zájmové vzdělávání v oblasti zavádění a realizace individuální integrace. Výzva klade důraz na osvětové aktivity směřované na veřejnost a podporuje vznik platforem a realizaci workshopů pro jednotlivé aktéry ve vzdělávání.

V této výzvě mohou žádat pouze obce či svazky obcí, které jsou zapojené v rámci KPSVL.

Alokace na výzvu: 250 000 000 Kč. Minimální výše celkových způsobilých výdajů: 3 000 000 Kč. Maximální výše celkových způsobilých výdajů: 50 000 000 Kč.

V žádosti o podporu je žadatel povinen uvést samostatně následující povinnou aktivitu (č. 1) a alespoň jednu povinně volitelnou aktivitu (č. 2 - 4), a to s přesně uvedeným názvem a obsahem odpovídajícím níže uvedenému popisu.

Povinné aktivity

Aktivita č. 1: Řízení projektu

Povinně volitelné aktivity – základní přehled:

- **Aktivita č. 2 - Podpora obce při zavádění inkluzivního vzdělávání** – Aktivita se zaměřuje na podporu obcí jako koordinátorů vzdělávací politiky v území. Obce budou podpořeny v rozvoji a realizaci inkluzivního přístupu ke vzdělávání v daném území, např. organizací seminářů a osvětových aktivit zaměřených na inkluzi, realizací studijních stáží atd. V rámci této aktivity je také možné hradit činnost koordinátora inkluze nebo metodika asistentů pedagoga (školních asistentů).
- **Aktivita č. 3 Předškolní vzdělávání** – Aktivita má za cíl podpořit nástup dětí ze socioekonomicky znevýhodněného a kulturně odlišného prostředí do mateřských škol.
- **Aktivita č. 4 Prevence školní neúspěšnosti** - Cílem aktivity je podpořit především žáky ze socioekonomicky znevýhodněného a kulturně odlišného prostředí v dosahování školního úspěchu a zabránit jejich předčasnému odchodu ze vzdělávání, a to v rámci škol hlavního vzdělávacího proudu.

V rámci této výzvy je možné zapojit školy, které vzdělávají více jak 40% dětí a žáků se SVP ve třídě i škole.

Žadatelem mohou být:

- Obce/Dobrovolné svazky obcí dle zákona o obcích

Termín uzávěrky:

Je po termínu uzávěrky.

A.2.4.4 Výzva č. 02_15_001 pro individuální projekty systémové OP VVV v PO III - Rovný přístup ke kvalitnímu předškolnímu, primárnímu a sekundárnímu vzdělávání

Informace o výzvě:

http://www.msmt.cz/uploads/OP_VVV/Vyzva_IPS/Text_vyzvy_IPs.pdf

- **TC 10: Investice do vzdělávání, odborné přípravy a odborného výcviku k získávání dovedností a do celoživotního učení**

IP 1: Omezování a prevence předčasného ukončení školní docházky a podpora rovného přístupu ke kvalitním programům předškolního rozvoje, k primárnímu a sekundárnímu vzdělávání, možnostem formálního a neformálního vzdělávání, které umožňuje zpětné začlenění do procesu vzdělávání a odborné přípravy (čl. 3, bod 1 c) i), nařízení o ESF).

- SC 2: Zlepšení kvality vzdělávání a výsledků žáků v klíčových kompetencích
- SC 3: Rozvoj systému strategického řízení a hodnocení kvality ve vzdělávání
- SC 5: Zvýšení kvality vzdělávání a odborné přípravy včetně posílení jejich relevance pro trh práce

- **TC 9: Podpora sociálního začleňování a boj proti chudobě a diskriminaci**

IP 2: Boj proti všem formám diskriminace a prosazování rovných příležitostí (čl. 3., bod 1 b) iii), nařízení o ESF)

- SC 1: Kvalitní podmínky pro inkluzivní vzdělávání

- **TC 9: Podpora sociálního začleňování a boj proti chudobě a diskriminaci**

IP 3: Socioekonomická integrace marginalizovaných skupin, jako jsou Romové (čl. 3., bod 1 b) ii), nařízení o ESF)

- SC 1: Sociální integrace dětí a žáků včetně začleňování romských dětí do vzdělávání

Minimální výše celkových způsobilých výdajů na projekt: 40 mil. Kč. Maximální výše celkových způsobilých výdajů na projekt: 510 mil. Kč.

Aktivity v projektech předkládaných ve výzvě mohou být realizovány průřezově napříč všemi specifickými cíli prioritní osy 3 OP VVV. Projekty musí mít systémový dopad na území ČR. Projekty musí řešit téma v souladu s dále uvedeným zdůvodněním výzvy a metodickým výkladem (Příloha výzvy č. 2).

Pro věcné zaměření IP byla zvolena následující témata:

- A. Podpora vytváření komplexního systému hodnocení
- B. Podpora kvality v systému poradenství
- C. Podpora zavedení kariérního systému učitele do praxe
- D. Inkluzivní a kvalitní vzdělávání v územích se sociálně vyloučenými lokalitami
- E. Podpora budování kapacit pro rozvoj základních pre/gramotností
- F. Podpora budování kapacit pro pedagogický leadership na úrovni školy a území
- G. Metodická podpora procesu tvorby krajských akčních plánů rozvoje vzdělávání
- H. Prevence a transformace systému ústavní nebo ochranné výchovy

Podrobnější informace o zdůvodnění zaměření výzvy a specifických požadavcích výzvy, povinných i očekávaných aktivitách jsou obsaženy v Metodickém výkladu výzvy, příloha č. 2. Žadatel zvolí právě jedno z témat, které bude v rámci projektu řešit. Jeden žadatel může podat více žádostí o podporu.

Pro všechna výše uvedená témata (podporované aktivity) jsou povinné následující aktivity:

- Řízení projektu: popis obsahu této aktivity je uveden v Pravidlech pro žadatele a příjemce.
- Evaluace: vnitřní evaluační aktivity realizované v rámci projektu příjemcem jako součást činnosti realizačního týmu projektu, a to včetně výdajů nezbytných na získávání potřebných dat vč. dílčích externích zpracování.
- Spolupráce s ostatními IPs a organizace odborného panelu pro sdílení zkušeností. Tabulka témat pro spolupráci je součástí Metodického výkladu výzvy.

Žadatelem mohou být:

Příspěvkové organizace zřízené MŠMT, Organizační složky státu (OSS)

Termín uzávěrky:

do vyčerpání alokace, nejpozději však do 31. 12. 2017

A.2.5 Operační program Doprava (OPD)

Kontakt:

Řídící orgán OPD:

Ministerstvo dopravy, odbor fondů EU

nábř. L. Svobody 1222/12

110 15 Praha 1

sekretariát: Pavla Rattayová, tel.: +420 225 131 552, e-mail: sekretariat.430@mdcr.cz

Zprostředkující subjekt OPD:

Státní fond dopravní infrastruktury

Sokolovská 278

190 00 Praha 9

telefon: +420 266 097 298

e-mail: info@sfdi.cz

Základní informace o programu:

Hlavním cílem OP Doprava na léta 2014-2020 je zajištění kvalitní dopravní infrastruktury v celé ČR vč. postupného vyrovnávání kvality dopravní sítě ČR s dlouholetými členskými zeměmi EU. Kvalitní dopravní infrastruktura je nutnou podmínkou pro zvyšování konkurenceschopnosti celého státu i regionů. Její nerovnoměrná kvalita je jednou z příčin územních rozdílů.

Ve srovnání s OPD na léta 2007-2013 je v dalším období kladen větší důraz na strategické ukotvení a soustředění podpory na klíčové projekty z hlediska klíčových potřeb ČR, větší důraz na podporu **udržitelných forem dopravy** a snižování negativních vlivů dopravy na ŽP, větší důraz na využití integrovaných přístupů k řešení dopravních problémů ve městech.

Klíčovou prioritou bude dokončení páteřní infrastruktury a napojení regionů na síť TEN-T.

Prioritní osy (PO) a specifické cíle (SC) Operačního programu Doprava 2014-2020

- PO 1: Infrastruktura pro železniční a další udržitelnou dopravu
 - SC 1.1 Zlepšení infrastruktury pro vyšší konkurenceschopnost a větší využití železniční dopravy
 - SC 1.2 Zlepšení infrastruktury pro vyšší konkurenceschopnost a větší využití vnitrozemské vodní dopravy
 - SC 1.3 Vytvoření podmínek pro větší využití multimodální dopravy

- SC 1.4 Vytvoření podmínek pro zvýšení využívání veřejné hromadné dopravy ve městech v elektrické trakci
- SC 1.5 Vytvoření podmínek pro širší využití železniční a vodní dopravy prostřednictvím modernizace dopravního parku
- PO 2: Silniční infrastruktura na síti TEN-T, veřejná infrastruktura pro čistou mobilitu a řízení silničního provozu
 - SC 2.1 Zlepšení propojení center a regionů a zvýšení bezpečnosti a efektivnosti silniční dopravy prostřednictvím výstavby, obnovy a modernizace dálnic, rychlostních silnic a silnic sítě TEN-T včetně rozvoje systémů ITS
 - SC 2.2 Vytvoření podmínek pro širší využití vozidel na alternativní pohon na silniční síti
 - SC 2.3 Zlepšení řízení dopravního provozu a zvyšování bezpečnosti dopravního provozu
- PO 3: Silniční infrastruktura mimo síť TEN-T
 - SC 3.1 Zlepšení dostupnosti regionů, zvýšení bezpečnosti a plynulosti a snížení dopadů dopravy na veřejné zdraví prostřednictvím výstavby, obnovy a zlepšení parametrů dálnic, rychlostních silnic a silnic I. třídy mimo síť TEN-T
- PO 4: Technická pomoc
 - SC 4.1 Podpora zajištění implementace OP Doprava

Podrobné informace o programu:

[Základní informace](#)

[Aktuální výzvy zde](#)

Aktuálně vyhlášené výzvy

Číslo	Název výzvy	Datum vyhlášení výzvy	Datum zpřístupnění v MS2014+	Datum ukončení příjmu žádostí o podporu
01	Výzva pro předkládání projektů v rámci SC 1.1 OPD – Modernizace a výstavba železniční sítě	30.11.2015	11.12.2015	30.6.2023
02	Výzva pro předkládání projektů v rámci SC 2.1 OPD – Výstavba nových úseků silniční sítě TEN-T	30.11.2015	11.12.2015	30.6.2023
03	Výzva pro předkládání projektů v rámci SC 2.1 OPD – Modernizace, obnova a zkapacitnění již provozovaných úseků sítě TEN-T	30.11.2015	11.12.2015	30.6.2023
04	Výzva pro předkládání projektů v rámci SC 3.1 OPD	30.11.2015	11.12.2015	30.6.2023
05	Výzva pro předkládání projektů v rámci SC 4.1 OPD	30.11.2015	11.12.2015	30.6.2023
06	Výzva pro předkládání projektů v rámci SC 1.1 OPD – Modernizace a výstavba železniční sítě – fázované projekty bez podstatné změny oproti období 2007-2013	29.4.2016	29.4.2016	30.4.2017
07	Výzva pro předkládání fázovaných projektů v rámci SC 2.1 OPD (2. fáze projektů z období 2007-2013 – projekty bez podstatné změny)	29.4.2016	29.4.2016	30.4.2017

08	Výzva pro předkládání fázovaných projektů v rámci SC 3.1 OPD (2. fáze projektů z období 2007-2013 – projekty bez podstatné změny)	29.4.2016	29.4.2016	30.4.2017
16	Výzva pro předkládání projektů v rámci SC 1.4 OPD – Praha	19.8.2016	26.8.2016	31.12.2017
17	Výzva pro předkládání projektů v rámci SC 1.4 OPD – Plzeň	19.8.2016	26.8.2016	31.12.2017
18	Výzva pro předkládání projektů v rámci SC 1.4 OPD – Brno	19.8.2016	26.8.2016	31.12.2017
19	Výzva pro předkládání projektů v rámci SC 1.4 OPD – Olomouc	19.8.2016	26.8.2016	31.12.2017
20	Výzva pro předkládání projektů v rámci SC 1.4 OPD – Ostravská aglomerace	19.8.2016	26.8.2016	31.12.2017
21	Výzva pro předkládání projektů v rámci SC 1.4 OPD – Ústecko-chomutovská aglomerace	19.8.2016	26.8.2016	31.12.2017
22	Výzva pro předkládání projektů v rámci SC 1.4 OPD – Hradecko-pardubická aglomerace	19.8.2016	26.8.2016	31.12.2017
23	Výzva pro předkládání projektů v rámci SC 1.4 OPD – Zlín	19.8.2016	26.8.2016	31.12.2017
24	Výzva pro předkládání projektů v rámci SC 1.4 OPD – Jihlava	19.8.2016	26.8.2016	31.12.2017
25	Výzva pro předkládání projektů v rámci SC 1.4 OPD – České Budějovice	19.8.2016	26.8.2016	31.12.2017
26	Výzva pro předkládání projektů v rámci SC 1.4 OPD – Liberecká aglomerace	19.8.2016	26.8.2016	31.12.2017
29	Výzva pro předkládání projektů v rámci SC 2.3 OPD – ITS na dálnicích a silnicích I. třídy	12. 8. 2016	19. 8. 2016	31. 12. 2017
31	Výzva pro předkládání projektů v rámci SC 1.1 OPD – Modernizace a výstavba železniční sítě – fázované projekty s podstatnou změnou oproti období 2007-2013	29.4.2016	29.4.2016	30.4.2017
32	Výzva pro předkládání fázovaných projektů v rámci SC 2.1 OPD (2. fáze projektů z období 2007-2013 – projekty s podstatnou změnou)	29.4.2016	29.4.2016	30.4.2017
33	Výzva pro předkládání fázovaných projektů v rámci SC 3.1 OPD (2. fáze projektů z období 2007-2013 – projekty s podstatnou změnou)	29.4.2016	29.4.2016	30.4.2017

Finanční alokace OPD na léta 2014-2020 činí přibližně **4,7 mld. EUR**.

Cílová území/územní dimenze:

- Aplikace územní dimenze je v rámci OPD poněkud specifická – intervence se většinou týkají liniových staveb, jejichž trasování je dopředu pevně určeno.
- Počítá se s využitím Integrovaných územních investic (ITI) i integrovaných plánů rozvoje území (IPRÚ), a to zejména v souvislosti s podporou infrastruktury městské drážní dopravy (tramvaje a trolejbusy) a částečně i s telematikou na městské silniční síti.

OPD se skládá z celkem 4 prioritních os, z nichž jsou v tomto GK prezentovány jen ty osy a jejich specifické cíle, v rámci kterých mohou NNO a municipality, případně organizace jimi zřízené reálně žádat o finanční prostředky.

A.2.5.1 PRIORITNÍ OSA I – Infrastruktura pro železniční a další udržitelnou dopravu

Finanční alokace PO I: cca 2,45 mld. EUR

A.2.5.1.1 Specifický cíl 1.4 – Vytvoření podmínek pro zvýšení využívání veřejné hromadné dopravy ve městech v elektrické trakci - BRNO**Kontakt:**

Odbor fondů EU (O 430 MD): Ing. Sabina Šibravová, tel.: 225 131 494, e-mail: sabina.sibravova@mcr.cz

Informace o programu:

[Výzva](#)

[Podrobné informace](#)

Popis podporovaných aktivit:

- Výstavba a modernizace infrastruktury systémů městské a příměstské dopravy na drážním principu (metro, tramvaje, tram-train, trolejbusy)

Indikátory

C/FS/15 - Celková délka nových nebo modernizovaných tratí metra nebo tramvajových tratí

74500 - Celková délka nových nebo modernizovaných linek metra, tramvajových tratí nebo trolejbusových tratí

74501 - Počet nových či zmodernizovaných zařízení obslužné a napájecí infrastruktury městské drážní dopravy

Věcně způsobilé výdaje jsou:

- a) realizovány v souladu s právními předpisy
- b) naplňují pravidla programu a podmínky podpory
- c) přímo a výhradně spojeny s realizací projektu a jsou součástí jeho rozpočtu.

V rámci výzvy nebudou podporovány projekty zakládající veřejnou podporu.

Alokace výzvy

Příspěvek Unie (Fond soudržnosti): 1 606 500 000 Kč

Národní spolufinancování (vlastní zdroje žadatele): 283 500 000 Kč

Míra podpory – rozpad zdrojů financování:
Příspěvek Unie - 85 % ze způsobilých výdajů
Národní spolufinancování - 15 % ze způsobilých výdajů

Maximální výše není stanovena. Minimální výše způsobilých výdajů: 3 000 000 Kč

Žadatelem mohou být:

Vlastníci/správci dotčené infrastruktury.

Termín uzávěrky:

předběžných žádostí o podporu - 30. 09. 2017
příjmu žádostí o podporu - 31. 12. 2017

A.2.5.1.2 Specifický cíl 1.5 - Zlepšení řízení dopravního provozu a zvyšování bezpečnosti dopravního provozu ve městech

Podporované aktivity:

- Rozvoj systémů a služeb včetně inteligentních dopravních systémů (ITS) ve městech pro řízení dopravy a ovlivňování dopravních proudů na městské silniční síti
- Podpora rozvoje infrastruktur prostorových dat a zavádění nových technologií a aplikací pro ochranu dopravní infrastruktury i optimalizaci dopravy, vč. aplikací založených na datech a službách družicových systémů (např. Galileo, EGNOS, Copernicus aj.) na městské úrovni včetně integrace na vyšších úrovních

Typy příjemců:

vlastníci/správci dotčené infrastruktury

Cílová území:

území celé ČR

A.2.5.1.3 Specifický cíl 1.6 - Vytvoření podmínek pro širší využití železniční a vodní dopravy prostřednictvím modernizace dopravního parku

Podporované aktivity:

- Obnova vozidlového parku osobní železniční dopravy
- Úpravy vozidel vedoucí k zajištění interoperability a implementaci TSI včetně vozidlových součástí systému ERTMS
- Obnova parku plavidel nákladní a pravidelné osobní veřejné vodní dopravy

Park osobní vodní dopravy bude podporován pouze pro účely dopravy určené pro uspokojování potřeb dopravní obslužnosti (např. přívozy).

Typy příjemců:

Vlastníci dopravních prostředků provozovaných v železniční dopravě (v případě nákupu železničních vozidel půjde o vozidla pro veřejnou dopravu provozovanou v závazku veřejné služby včetně dopravy přeshraniční) a vlastníci a provozovatelé plavidel provozující nákladní vodní dopravu a pravidelnou osobní veřejnou vodní dopravu

Cílová území:

území celé ČR

A.2.5.2 PRIORITNÍ OSA II - Silniční infrastruktura na síti TEN-T a veřejná infrastruktura pro čistou mobilitu

Finanční alokace PO II: cca 1,55 mld. EUR

A.2.5.2.1 Specifický cíl 2.2 – Vytvoření podmínek pro širší využití vozidel na alternativní pohon na silniční síti**Podporované aktivity:**

- vybavení veřejné dopravní infrastruktury napájecími a dobíjecími stanicemi pro alternativní pohony (elektrina, zemní plyn), mimo jiné v rámci existujících *park and ride* a placených parkovacích míst.

Typy příjemců:

vlastníci/správci dotčené infrastruktury s veřejným přístupem

Cílová území:

území celé ČR

A.2.6 Operační program Zaměstnanost (OPZ)**Kontakt:****Řídicí orgán OPZ:**

Ministerstvo práce a sociálních věcí

Na Poříčním právu 1/376

128 01 Praha 2

tel.: +420 221 921 111, e-mail: esf@mpsv.cz

Základní informace o programu:

Cílem OP Zaměstnanost je zlepšení lidského kapitálu obyvatel a veřejné správy v ČR, tedy základních prvků konkurenceschopnosti. OPZ je zaměřený také na podporu rovných příležitostí žen a mužů, adaptability zaměstnanců a zaměstnavatelů, dalšího vzdělávání, sociálního začleňování a boje s chudobou, zdravotních služeb, modernizaci veřejné správy a služeb a podporu mezinárodní spolupráce a sociálních inovací v oblasti zaměstnanosti, sociálního začleňování a veřejné správy.

Ve srovnání s OPLZZ na léta 2007-2013 je OPZ zaměřen na propojení dalšího vzdělávání s potřebami trhu práce, transformace a deinstitucionalizace sociální a zdravotní péče. Větší důraz je kladen na integrovaná řešení.

Podrobné informace o programu:**[Detailní informace](#)**

Finanční alokace OPZ na léta 2014-2020 činí přibližně **2,13 mld. EUR** (cca 59,5 mld. Kč), celková finanční alokace vč. příspěvku ČR na kofinancování by mohla dosáhnout 2,57 mld. EUR

Integrované nástroje v OPZ:

- V rámci **prioritních os I a II** se předpokládá využití integrovaných územních investic (ITI, 1 % z celkové alokace programu), integrovaných plánů rozvoje území (IPRÚ, 1 % z celkové alokace programu) i komunitně vedeného místního rozvoje (CLLD, 3 % z celkové alokace programu).
- Investiční priority vhodné pro realizaci prostřednictvím integrovaných nástrojů:
 - PO 1 IP 1.1 (SC1) Zvýšit míru zaměstnanosti podpořených osob, zejména starších, mladších, nízkokvalifikovaných a znevýhodněných,
 - PO 2 IP 2.1 (SC1) Zvýšit uplatnitelnost osob ohrožených sociálním vyloučením nebo sociálně vyloučených ve společnosti a na trhu práce.
- V rámci integrovaných strategií musí být zajištěna vazba projektů z OPZ na ostatní projekty financované z jiných OP (provazba zejména s IROP, OPPIK, OPVVV)
- Nutná koncentrace na nejdůležitější problémy území řešeného integrovanou strategií.

OPZ se skládá z celkem 5 prioritních os vč. technické pomoci, z nichž jsou v tomto GK prezentovány jen ty osy a jejich specifické cíle, v rámci kterých mohou NNO a municipality Jihomoravského kraje, případně organizace jimi zřízené reálně žádat o finanční prostředky.

A.2.6.1 VÝZVY pro MAS

Informace o programu:

<https://www.esfcr.cz/vyzvy-mas-opz>

A.2.6.2 PRIORITNÍ OSA I – Podpora zaměstnanosti a adaptability pracovní síly

Očekávaná finanční alokace: 59 % z celkové alokace programu

Investiční priorita 1: Přístup k zaměstnání pro osoby hledající zaměstnání a neaktivní osoby, včetně dlouhodobě nezaměstnaných a osob vzdálených trhu práce, také prostřednictvím místních iniciativ na podporu zaměstnanosti a mobility pracovníků

Očekávaná finanční alokace: 45 % z alokace na PO I

A.2.6.2.1 Investiční priorita 1.1 – Přístup k zaměstnání pro osoby hledající zaměstnání a neaktivní osoby, včetně dlouhodobě nezaměstnaných a osob vzdálených trhu práce, také prostřednictvím místních iniciativ na podporu zaměstnanosti a mobility pracovníků

A.2.6.2.1.1 Specifický cíl 1.1.1 - Zvýšit míru zaměstnanosti podpořených osob, zejména starších, nízkokvalifikovaných a znevýhodněných

A.2.6.2.1.1.1 Název výzvy: Integrovaný plán rozvoje území (IPRÚ)

Kontakt:

Ministerstvo práce a sociálních věcí, Odbor realizace programů ESF – zaměstnanost, Na Poříčním právu 1, 128 00 Praha 2

Kontaktní místo: Kartouzská 4, 150 00 Praha 5, 4. Patro

Spojení na vyhlašovatele (e-mail, telefon):

Mgr. Lenka Eninger: lenka.eninger@mpsv.cz, 221 912 104

Mgr. Barbora Kořínková: barbora.korinkova@mpsv.cz, 221 912 954

Mgr. Kamil Novotný: kamil.novotny@mpsv.cz, 221 912 103

Informace o programu:

<http://www.esfcr.cz/file/9965/>

Výzva podporuje aktivity zaměřené na zvýšení zaměstnanosti nezaměstnaných osob a aktivizaci ekonomicky neaktivních osob. Jedná se o cílená opatření vedoucí k zaměstnání osob z cílové skupiny projektu v průběhu realizace projektu nebo následkem jejich účasti v projektu.

Účast cílové skupiny na klíčových aktivitách projektu musí být pro cílovou skupinu bezplatná. V rámci výzvy není povoleno vybírat finanční poplatky od cílové skupiny projektu.

V rámci této výzvy budou podporovány následující aktivity, jejichž bližší specifikace je uvedena v příloze č. 1 této výzvy:

- poradenské a informační činnosti a programy v oblasti zaměstnávání;
- bilanční a pracovní diagnostika;
- motivační aktivity;
- rekvalifikace;
- rozvoj základních kompetencí za účelem snazšího uplatnění na trhu práce;
- podpora aktivit k získání pracovních návyků a zkušeností;
- zprostředkování zaměstnání, podpora umístění na uvolněná pracovní místa a podpora vytváření nových pracovních míst;
- podpora flexibilních forem zaměstnání;
- doprovodná opatření umožňující začlenění podpořených osob na trh práce;
- realizace nových či inovativních nástrojů aktivní politiky zaměstnanosti.

Minimální výše celkových způsobilých výdajů projektu: 5.000.000,00 CZK. Maximální výše celkových způsobilých výdajů projektu: 25.000.000,00 CZK.

Výzva je určena pro metropolitní oblasti a aglomerace, kterým bude ze strany ŘO OPZ schválena příslušná část strategie IPRÚ.

Zároveň je výzva určena pouze pro žadatele, kteří mají svůj projektový záměr zkonzultován s Řídicím výborem IPRÚ příslušné strategie.

Žadatelem mohou být:

- organizace s prokazatelnou dobou existence minimálně 1 rok předcházející datu předložení žádosti:
- Obce a jimi zřizované organizace (příspěvkové organizace; obecně prospěšné společnosti; školy a školská zařízení; obchodní společnosti se statutem vzdělávací a poradenské instituce, viz definice níže).
- Dobrovolné svazky obcí dle zákona č. 128/2000 Sb., o obcích (obecní zřízení).
- Vzdělávací a poradenské instituce: pro účely této výzvy se za vzdělávací a poradenské instituce považují:
 - právnické osoby, včetně právnických osob vykonávajících činnost škol a školských zařízení zapsaných ve školském rejstříku a vysokých škol dle zákona č. 111/1998 Sb., o vysokých školách,

- fyzické osoby, které vedou účetnictví podle zákona č. 563/1991 Sb., o účetnictví, jejichž převažujícím předmětem činnosti je poskytování vzdělávacích a poradenských služeb souvisejících se zprostředkováním zaměstnání (CZ-NACE v kategorii 78 či 85). Tyto subjekty předkládají poslední platné daňové přiznání ověřené místně příslušným finančním úřadem. Alespoň jedna ze dvou hlavních činností uvedená na daňovém přiznání musí spadat do kategorie CZ NACE 78 či 85. V případě, že z daňového přiznání nevyplývá jednoznačný předmět podnikání v dané kategorii, předkládá žadatel s daňovým přiznáním přílohu k účetní uzávěrce prokazující daný předmět činnost.
Povinnost dokladat hlavní předmět činnosti se netýká škol zapsaných ve školském rejstříku a vysokých škol.
- Nestátní neziskové organizace; pro účely této výzvy se za nestátní neziskové organizace považují:
 - spolky dle zákona č. 89/2012 Sb. občanský zákoník;
 - obecně prospěšné společnosti zřízené podle zákona č. 248/1995 Sb., o obecně prospěšných společnostech, ve znění pozdějších předpisů;
 - ústavy dle zákona č. 89/2012 Sb. občanský zákoník;
 - církevní právnické osoby zřízené podle zákona č. 3/2002 sb., o církvích a náboženských společnostech, ve znění pozdějších předpisů.

Termín uzávěrky:

14. 12. 2018.

A.2.6.2.1.1.2 Název výzvy: Integrované územní investice (ITI)

Kontakt:

Ministerstvo práce a sociálních věcí, Odbor realizace programů ESF – zaměstnanost, Na Poříčním právu 1, 128 00 Praha 2

Kontaktní místo: Kartouzská 4, 150 00 Praha 5, 4. Patro

Spojení na vyhlašovatele (e-mail, telefon):

Mgr. Lenka Eninger: lenka.eninger@mpsv.cz, 221 912 104

Mgr. Barbora Kořínková: barbora.korinkova@mpsv.cz, 221 912 954

Mgr. Kamil Novotný: kamil.novotny@mpsv.cz, 221 912 103

Podrobné informace:

<http://www.esfcr.cz/file/9960/>

Minimální výše celkových způsobilých výdajů projektu: 5.000.000,00 CZK. Maximální výše celkových způsobilých výdajů projektu: 25.000.000,00 CZK.

Výzva podporuje aktivity zaměřené na zvýšení zaměstnanosti nezaměstnaných osob a aktivizaci ekonomicky neaktivních osob. Jedná se o cílená opatření vedoucí k zaměstnání osob z cílové skupiny projektu v průběhu realizace projektu nebo následkem jejich účasti v projektu.

Účast cílové skupiny na klíčových aktivitách projektu musí být pro cílovou skupinu bezplatná. V rámci výzvy není povoleno vybírat finanční poplatky od cílové skupiny projektu.

V rámci této výzvy budou podporovány následující aktivity, jejichž bližší specifikace je uvedena v příloze č. 1 této výzvy (viz část 11 této výzvy):

- poradenské a informační činnosti a programy v oblasti zaměstnávání;
- bilanční a pracovní diagnostika;
- motivační aktivity;

- rekvalifikace;
- rozvoj základních kompetencí za účelem snazšího uplatnění na trhu práce;
- podpora aktivit k získání pracovních návyků a zkušeností;
- zprostředkování zaměstnání, podpora umístění na uvolněná pracovní místa a podpora vytváření nových pracovních míst;
- podpora flexibilních forem zaměstnání;
- doprovodná opatření umožňující začlenění podpořených osob na trh práce;
- realizace nových či inovativních nástrojů aktivní politiky zaměstnanosti.

Žadatelem mohou být:

Pro tuto výzvu jsou oprávněnými žadateli organizace s prokazatelnou dobou existence minimálně 1 rok předcházející datu předložení žádosti:

- Obce a jimi zřizované organizace (příspěvkové organizace; obecně prospěšné společnosti; školy a školská zařízení; obchodní společnosti se statutem vzdělávací a poradenské instituce, viz definice níže).
- Dobrovolné svazky obcí dle zákona č. 128/2000 Sb., o obcích (obecní zřízení).
- Vzdělávací a poradenské instituce; pro účely této výzvy se za vzdělávací a poradenské instituce považují:
 - právnické osoby, včetně právnických osob vykonávajících činnost škol a školských zařízení zapsaných ve školském rejstříku a vysokých škol dle zákona č. 111/1998 Sb., o vysokých školách,
 - fyzické osoby, které vedou účetnictví podle zákona č. 563/1991 Sb., o účetnictví, jejichž převažujícím předmětem činnosti je poskytování vzdělávacích a poradenských služeb souvisejících se zprostředkováním zaměstnání (CZ-NACE v kategorii 78 či 85). Tyto subjekty předkládají poslední platné daňové přiznání ověřené místně příslušným finančním úřadem. Alespoň jedna ze dvou hlavních činností uvedená na daňovém přiznání musí spadat do kategorie CZ NACE 78 či 85. V případě, že z daňového přiznání nevyplývá jednoznačný předmět podnikání v dané kategorii, předkládá žadatel s daňovým přiznáním přílohu k účetní uzávěrce prokazující daný předmět činnosti.

Povinnost dokládat hlavní předmět činnosti se netýká škol zapsaných ve školském rejstříku a vysokých škol.

- Nestátní neziskové organizace; pro účely této výzvy se za nestátní neziskové organizace považují:
 - spolky dle zákona č. 89/2012 Sb. občanský zákoník;
 - obecně prospěšné společnosti zřízené podle zákona č. 248/1995 Sb., o obecně prospěšných společnostech, ve znění pozdějších předpisů;
 - ústavy dle zákona č. 89/2012 Sb. občanský zákoník;
 - církevní právnické osoby zřízené podle zákona č. 3/2002 sb., o církvích a náboženských společnostech, ve znění pozdějších předpisů.

Termín uzávěrky:

14. 12. 2018

Investiční priorita 2: Rovnost žen a mužů ve všech oblastech, a to i pokud jde o přístup k zaměstnání a kariérní postup, sladění pracovního a soukromého života a podpora stejné odměny za stejnou práci

Očekávaná finanční alokace: 10 % z alokace na PO I

A.2.6.2.2 Investiční priorita 1.2 - Snížit rozdíly v postavení žen a mužů na trhu práce

A.2.6.2.2.1 Výzva č. 077: Podpora zařízení péče o děti na 1. stupni základních škol v době mimo školní vyučování mimo hl. město Prahu

Kontakt:

Adresa vyhledávatele:

Ministerstvo práce a sociálních věcí, Odbor realizace programů ESF – adaptabilita a rovné příležitosti, Oddělení projektů rovnosti žen a mužů I, Na Poříčním právu 1, 128 01 Praha 2

Kontaktní místo:

Kartouzská 4, 150 00 Praha 5

Spojení na vyhledávatele (e-mail, telefon):

- Mgr. Daniel Foch (daniel.foch@mpsv.cz, 950 19 5709)
- Ing. Tomáš Hauzírek (tomas.hauzirek@mpsv.cz, 950 19 5734)
- Mgr. Helena Vojtášková (helena.vojtaskova@mpsv.cz, 950 19 5725)
- Mgr. Ilona Johnová Koukalová (ilona.johnova@mpsv.cz, 950 19 5708)

Podrobné informace:

<https://www.esfcr.cz/vyzva-077-opz>

Výzva podporuje zařízení péče o děti na 1. stupni základních škol v době mimo školní vyučování, která rodičům dětí 1. stupně základní školy umožní sladit pracovní rytmus s péčí o děti. Podpora v rámci této výzvy je určena pouze pro podporu zařízení péče o děti mimo režim vyhlášky č. 74/2005 Sb., o zájmovém vzdělávání.

Podmínkou je, aby děti, které dochází do zařízení či využívají jiných jeho služeb, byly žáky 1. stupně základní školy (popř. přípravné třídy ZŠ). Výzva je zaměřena na posílení služeb zajišťujících péči o děti v době, kdy jsou rodiče v zaměstnání, nikoliv na mimoškolní vzdělávací aktivity. Podporované aktivity v rámci této výzvy a podmínky jejich realizace jsou následující:

- **A. Zařízení péče o děti 1. stupně základní školy**

Primární aktivitou, jež musí být součástí každého projektu, je podpora zařízení, která doplní chybějící kapacitu stávajících institucionálních forem (školní družiny, kluby), a dobu provozu přizpůsobí potřebám rodičů (oproti současné nabídce družin též v časných ranních hodinách a až do pozdního odpoledne).

V žádosti o podporu (Popis klíčové aktivity a Indikátor 5 00 01 Kapacita zařízení péče o dítě) žadatel musí stanovit kapacitu zařízení (min. 5 dětí) rozměrem min. 2 m² prostoru podlahové plochy pro pobyt na 1 dítě (ověření výpočtu bude probíhat při kontrole na místě). V žádosti o podporu žadatel dále uvede kompletní adresu realizace zařízení (Detail subjektu - Adresy) a provozní dobu zařízení (popis klíčové aktivity).

Zařízení péče o děti 1. stupně základní školy představuje péči o dítě pouze v pracovních dnech (včetně vyhlášeného ředitelského volna), ale mimo školních prázdnin. Zařízení může být provozováno i v prostorách, ve kterých je provozována družina podle školského zákona, ale není možný překryv doby provozu obou zařízení, ta musí být přesně odlišena. Příjemce musí vést denní evidenci (elektronicky nebo listinně) přítomných dětí obsahující čas příchodu a odchodu dítěte (ověření při kontrole na místě).

Příjemce je povinen mít vyplněnou a podepsanou přihlášku od zákonného zástupce dítěte o poskytování služeb péče o děti; zákonní zástupci dítěte žijící s dítětem ve společné domácnosti předloží potvrzení o tom, že jsou pracovně aktivní, hledají zaměstnání nebo jsou v procesu vzdělávání či rekvalifikace.

- **B. Příměstský tábor v době školních prázdnin (nepobytový)**

Doplňková aktivita, kterou není možné realizovat bez současné realizace primární aktivity A zařízení péče o děti 1. stupně základní školy. Osobní náklady pečujících osob na tuto aktivitu v žádosti o podporu nesmí činit více než 40 % osobních nákladů na realizaci primární aktivity. Přihlášené děti nemusí být zároveň přihlášené v primární aktivitě.

V žádosti o podporu (Popis klíčové aktivity) žadatel stanoví kapacitu zařízení (min. 5 dětí) dle předpokládaného počtu přihlášených dětí a v souladu s nastaveným úvazkem pečujících osob pro tuto aktivitu. V žádosti o podporu žadatel dále uvede provozní dobu zařízení (Popis klíčové aktivity).

Příměstský tábor představuje péči o dítě pouze v pracovních dnech školních prázdnin (vyhlášených MŠMT). Příjemce musí vést denní evidenci (elektronicky nebo listinně) přítomných dětí obsahující čas příchodu a odchodu dítěte (ověření při kontrole na místě).

Příjemce je povinen mít vyplněnou a podepsanou přihlášku od zákonného zástupce dítěte o poskytování služeb péče o děti na každý turnus příměstského tábora. Pro způsobilost osobních nákladů na turnusu příměstského tábora je minimální počet 5 přihlášek. Maximální délka jednoho turnusu je 10 pracovních dní. Zákonní zástupci dítěte žijící s dítětem ve společné domácnosti předloží potvrzení o tom, že jsou pracovně aktivní, hledají zaměstnání nebo jsou v procesu vzdělávání či rekvalifikace.

- **C. Doprovodu dětí na kroužky a zájmové aktivity**

Doplňková aktivita, kterou není možné realizovat bez současné realizace primární aktivity A zařízení péče o děti 1. stupně základní školy. Osobní náklady pečujících osob na tuto aktivitu v žádosti o podporu nesmí činit více než 10 % osobních nákladů na realizaci primární aktivity. Přihlášené děti musí být zároveň přihlášené v primární aktivitě.

Doprovod dětí na kroužky a zájmové aktivity představuje péči o dítě pouze v provozní době primární aktivity. Příjemce musí vést denní evidenci (elektronicky nebo listinně) doprovázených dětí obsahující čas odchodu dítěte, adresu místa kam je dítě doprovázeno a jméno a příjmení doprovázející osoby (ověření při kontrole na místě).

Finanční alokace výzvy (rozhodná pro výběr projektů k financování): 265 mil. CZK.

Finanční alokace výzvy (podpora): 258 mil. CZK. Minimální výše celkových způsobilých výdajů projektu: 1 mil. CZK.

Maximální výše celkových způsobilých výdajů projektu: 9 mil. CZK.

Žadatelem mohou být:

- školy a školská zařízení (v rámci doplňkových činností)
- obchodní korporace
- státní podnik
- NNO
- OSVČ
- kraje
- organizace zřizované kraji
- obce
- organizace zřizované obcemi
- dobrovolné svazky obcí

Termín uzávěrky:

29. 9. 2017

A.2.6.2.2.2 Výzva č. 130: Implementace doporučení genderového auditu u zaměstnavatelů mimo Prahu

Kontakt:

Ministerstvo práce a sociálních věcí České republiky, Odbor realizace programů ESF – zaměstnanost, Oddělení projektů rovnosti žen a mužů I, Na Poříčním právu 1

128 01 Praha 2

Kontaktní místo: Kartouzská 4, 150 00 Praha 5

Spojení na vyhlášovatele (e-mail, telefon):

Mgr. Lukáš Müller (lukas.muller@mpsv.cz, tel. 950 195 729)

Ing. Zdeněk Mašín (zdenek.masin@mpsv.cz, 950 195 725)

Mgr. Stanislava Hušková (stanislava.huskova@mpsv.cz, tel. 950 195 781)

Podrobné informace:

[Výzva](#)

[Podrobné informace](#)

Podporované aktivity směřují k zavádění opatření vedoucích ke zlepšení podmínek pro uplatňování rovných příležitostí žen a mužů a sladování pracovního a rodinného života u zaměstnavatelů. Zaváděná opatření vychází z výstupů provedeného genderového auditu (v rámci výzev 50 a 51, nebo vlastního auditu odpovídajícího standardu provedeného v posledních 3 letech). Pokud žadatelem o podporu není přímo podporovaný zaměstnavatel, ale jiný subjekt, musí být mezi ním a organizací, na který je podpora cílena, uzavřeno partnerství, které žadatel doloží prohlášením o partnerství přiloženým k projektové žádosti (příloha č. 3).

Povinná aktivita projektu:

Genderový re-audit provedený dle Standardu genderového auditu (příloha č. 1) po zavedení plánovaných opatření

Hlavní podporované aktivity:

- 1) Průběžné informování zaměstnanců o opatřeních zaváděných v rámci projektu
- 2) Zavádění a rozšiřování flexibilních forem práce
- 3) Aktivity směřující k vyšší transparentnosti odměňování v rámci organizace
- 4) Aktivity přispívající k proměně vnitřní kultury organizace ve vztahu k rovným příležitostem žen a mužů a sladování pracovního a soukromého života (úprava pravidel pro vnitřní i vnější komunikaci, přístup zaměstnanců k benefitům, nábor, propouštění a povyšování zaměstnanců, apod.)
- 5) Aktivity směřující k vyrovnanému zastoupení žen a mužů ve vedoucích funkcích
- 6) Vznik strategie rozvoje podmínek pro uplatňování rovnosti žen a mužů v organizaci
- 7) Zavádění opatření usnadňujících zaměstnancům sladění práce s rodinným a soukromým životem
- 8) Zavádění opatření usnadňujících rodičům návrat z mateřské / rodičovské dovolené
- 9) Zřízení příležitostného hlídání dětí zaměstnanců (dětského koutku)

Doplňkové aktivity (jejichž náklady nesmí přesahovat 30 % přímých nákladů projektu)

- 10) Profesní vzdělávání osob vracejících se po mateřské / rodičovské dovolené
- 11) Vzdělávání zaměstnanců v oblasti rovných příležitostí žen a mužů, prevenci diskriminace a možností sladování pracovního a soukromého života
- 12) Profesní vzdělávání zaměstnanců/kyň za účelem snížení horizontální a vertikální segregace práce v podniku.

Mezi podporované aktivity nepatří služby péče o děti (s výjimkou výše uvedeného dětského koutku).

Minimální výše celkových způsobilých výdajů projektu: 1 000 000 CZK. Maximální výše celkových způsobilých výdajů projektu: 8 000 000 CZK.

Žadatelem mohou být:

- obchodní korporace
- OSVČ
- státní podnik
- NNO
- profesní a podnikatelská sdružení
- poradenské a vzdělávací instituce
- školy a školská zařízení
- vysoké školy
- veřejné výzkumné instituce
- kraje
- organizace zřizované kraji
- obce
- organizace zřizované obcemi
- dobrovolné svazky obcí
- sociální partneři
- organizační složky státu
- příspěvkové organizace zřízené organizačními složkami státu
- právnické osoby vykonávající podnikatelskou činnost zřízené zvláštním zákonem

Termín uzávěrky:

21. 12. 2018.

Investiční priorita 3: Pomoc pracovníkům, podnikům a podnikatelům přizpůsobovat se změnám

A.2.6.2.3 Investiční priorita 1.3 – Pomoc pracovníkům, podnikům a podnikatelům přizpůsobovat se změnám

Kontakt:

Ministerstvo práce a sociálních věcí, Odbor realizace programů ESF – adaptabilita a rovné příležitosti, Kartouzská 200/4, 150 00 Praha 5

- Ing. Kristýna Chadimová, kristyna.chadimova@mpsv.cz, +420 950 195 715
- Ing. Vendula Hrstková, vendula.hrstkova@mpsv.cz, +420 950 192 179
- Ing. Lukáš Žežulka, lukas.zezulka@mpsv.cz, +420 950 192 213
- Ing. Jitka Šimková, jitka.simkova@mpsv.cz, +420 950 195 681
- PhDr. Jitka Kohoutová, jitka.kohoutova@mpsv.cz, +420 950 195 776
- Mgr. Markéta Vorlová, marketa.vorlova@mpsv.cz, +420 950 195 688

Podrobné informace:

[Výzva](#)

<https://www.esfcr.cz/vyzva-060-opz>

Název výzvy: Vzdělávání – společná cesta k rozvoji!

Specifický cíl:

- 1.3.1 Zvýšit odbornou úroveň znalostí, dovedností a kompetencí pracovníků a soulad kvalifikační úrovně pracovní síly s požadavky trhu práce
- 1.3.2 Zvýšit adaptabilitu starších pracovníků

Popis podporovaných aktivit:

- Další profesní vzdělávání zaměstnanců podporované zaměstnavateli.
- Podporované oblasti vzdělávání: Obecné IT, Měkké a manažerské dovednosti, Jazykové vzdělávání, Specializované IT, Účetní, ekonomické a právní kurzy, Technické a jiné odborné vzdělávání, Interní lektor.

V rámci projektu může jedna podpořená osoba absolvovat maximálně 10 kurzů. Z celkového počtu zapojených osob do projektu musí být podíl celkového počtu účastníků (indikátor 6 00 00) minimálně 60 %.

V rozpočtu projektu nesmí výdaje na aktivitu Měkké a manažerské dovednosti překročit 50 % celkových způsobilých výdajů projektu.

Finanční alokace výzvy (rozhodná pro výběr projektů k financování): 420 000 000 CZK. Finanční alokace výzvy (podpora): 415 800 000 CZK. Minimální výše celkových způsobilých výdajů projektu: 1,8 mil. CZK. Maximální výše celkových způsobilých výdajů projektu: 20 mil. CZK

A.2.6.2.3.1 Specifický cíl 1.3.1 - Zvýšit odbornou úroveň znalostí, dovedností a kompetencí pracovníků a soulad kvalifikační úrovně pracovní síly s požadavky trhu práce

Podporované aktivity:

- Další profesní vzdělávání zaměstnanců podporované zaměstnavateli, zaměřené na odborné i klíčové kompetence, včetně podpory dalšího profesního vzdělávání OSVČ;
- Tvorba a realizace podnikových vzdělávacích programů, včetně přípravy podnikových lektorů a instruktorů;
- Podpora a poradenství při vytváření a zavádění moderních systémů řízení a rozvoje lidských zdrojů v podnicích;
- Podpora sdružování malých a středních podniků za účelem vzdělávání (např. formou vzdělávacích klastrů);
- Tvorba a realizace vzdělávacích programů pro zaměstnance, kteří jsou ohroženi propouštěním;
- Poradenské a informační aktivity v oblasti kariérového poradenství, orientace na trhu práce, možností služeb zaměstnanosti atd., vzdělávací a rekvalifikační programy pro zaměstnance podniků procházejících restrukturalizací nebo končících svoji činnost, včetně propouštěných zaměstnanců;
- Podpora zavádění age managementu (řízení s ohledem na věk, schopnosti a potenciál pracovníků) do podniků;
- Podpora odborné praxe a stáží v podnicích;
- Podpora spolupráce podniků a vzdělávacích institucí za účelem sladování kvalifikační úrovně a kvalifikační struktury pracovní síly s požadavky trhu práce;
- Budování kapacit sociálních partnerů zejména prostřednictvím vzdělávání, opatření na vytváření sítí a posílení sociálního dialogu a činnosti společně uskutečňované sociálními partnery.

Cílová území:

V souladu s čl. 96 (1) (a) obecného nařízení bude podpora v rámci této investiční priority zacílena na celé území České republiky.

Typy příjemců:

Příjemci v této investiční prioritě budou zejména, zaměstnavatelé, poradenské a vzdělávací instituce, profesní a podnikatelská sdružení, MPSV, MPO a jimi řízené/zřízené instituce, sociální partneři atd.

A.2.6.2.3.2 Specifický cíl 1.3.2 - Zvýšit adaptabilitu starších pracovníků

Žadatelem mohou být:

a) Profesní a podnikatelská sdružení:

- Zaměstnavatelské svazy založené podle zákona č. 83/1990 Sb., o sdružování občanů, § 9a) nebo na základě § 3046 zákona č. 89/2012 Sb., občanského zákoníku, považované za organizace zaměstnavatelů podle § 3025 zákona č. 89/2012 Sb., občanského zákoníku;
- Sdružení podniků – vzniklá dle zákona č. 83/1990 Sb., o sdružování občanů – tzn. sdružení registrovaná dle § 6 tohoto zákona (do 1. 1. 2016);
- Zájmová sdružení právnických osob, jejichž účelem je ochrana profesních zájmů nebo zájmů podnikajících osob – vzniklá dle § 20f a násl. zákona č. 40/1964 Sb., občanský zákoník, ve znění pozdějších předpisů a vykonávající činnost podle § 3051 zákona č. 89/2012 Sb., občanského zákoníku;
- Spolky založené dle § 214 zákona č. 89/2012 Sb., občanského zákoníku, jejichž účelem je ochrana profesních zájmů nebo zájmů podnikajících osob;
- Hospodářská komora České republiky a Agrární komora České republiky zřízené podle zákona č. 301/1992, Sb., o Hospodářské komoře ČR a Agrární komoře ČR, ve znění pozdějších předpisů a jejich vnitřní složky;
- Svazy výrobních a spotřebních družstev dle zákona č. 90/2012 Sb., o obchodních korporacích.

b) Zastřešující organizace nestátních neziskových organizací (dále „NNO“), které2:

- Mají právní formu korporace podle zákona č. 89/2012 Sb., občanský zákoník (pro účely této výzvy spolek nebo zájmové sdružení právnických osob);
- Samy se prezentují jako zastřešující organizace NNO3;
- Vznikly jako trvalé uskupení (nikoliv jako dočasné);
- Mají nejméně 8 samostatných4 členů z řad NNO;
- Nemají nad sebou další tematicky zaměřené zastřešující organizace v rámci České republiky;
- Působí na území České republiky;
- Mají stanovená a zveřejněná kritéria, které zájemce o členství musí splnit, aby se mohl stát členem;
- Poskytují služby především svým členům či hájí jejich zájmy;
- Prokazatelně působí v oboru po dobu minimálně 2 let před podáním žádosti v rámci výzvy, tato podmínka je splněna i v případě fungování neformální platformy či skupiny, v rámci které jsou zastoupeny NNO;
- Ke dni podání žádosti platí jejich členové členské příspěvky, kterými je činnost a správa zastřešující organizace alespoň částečně financována;
- Mají zavedeny demokratické mechanismy rozhodování a tvorby názorů uvnitř zastřešující organizace a jsou otevřeny vůči oborové komunitě;
- Mají minimálně 1 zaměstnance na min. 0,2 úvazku, který činnost jejich členů organizuje a řídí.

c) Subjekty sdružující účelová zařízení registrovaných církví a náboženských společností dle § 15a odst. 1 písm. b) zákona č. 3/2002 Sb., o církvích a náboženských společnostech, ve znění pozdějších předpisů

Termín uzávěrky:

Je po termínu uzávěrky.

A.2.6.3 PRIORITNÍ OSA II – Sociální začleňování a boj s chudobou

Očekávaná finanční alokace: 30 % z celkové alokace programu

A.2.6.3.1 Investiční priorita 2.1 – Aktivní začleňování, včetně začleňování s ohledem na podporu rovných příležitostí a aktivní účast a zlepšení zaměstnatelnosti

A.2.6.3.1.1 Výzva č. 052 – Specifický cíl 2.1.1 a 2.1.2: Podpora sociálního začleňování v SVL 3. Výzva

Kontakt:

Ministerstvo práce a sociálních věcí, odbor realizace programů ESF – sociální začleňování
Kontaktní místo: Na Poříčním právu 1, 120 01 Praha 2; Pracoviště: Kartouzská 4, 150 00 Praha 5
Spojení na vyhlášovatele (e-mail, telefon):

- ❖ Mgr. Martina Mandová, martina.mandova@mpsv.cz 221 922 617
- ❖ Mgr. Michal Merhaut, michal.merhaut@mpsv.cz, 221 922 856
- ❖ Ing. Ludmila Smutková: ludmila.smutkova@mpsv.cz, 221 923 148
- ❖ Mgr. Iva Hlaváčková, iva.hlavackova@mpsv.cz, 221 922 066

Informace o programu:

<https://www.esfcr.cz/vyzva-052-opz>

Specifický cíl

- 2.1.1 Zvýšit uplatnitelnost osob ohrožených sociálním vyloučením nebo sociálně vyloučených ve společnosti a na trhu práce
- 2.1.2 Rozvoj sektoru sociální ekonomiky

Popis podporovaných aktivit:

- Podpora sociálních služeb (služeb sociální prevence a odborného sociálního poradenství)
- Podpora profesionální realizace sociální práce
- Podpora komunitní sociální práce a komunitní centra, včetně podpory koordinační role obcí v této oblasti
- Podpora osob v přístupu k bydlení
- Podpora osob v přístupu k zaměstnání a jeho udržení
- Podpora služeb pro ohrožené děti a rodiny a podpora směřující k obnovení narušených funkcí rodiny
- Podpora služeb pro osoby závislé nebo závislostí ohrožené a pro jejich rodinné příslušníky
- Podpora aktivit přispívající k boji s diskriminací
- Podpora programů prevence sociálně patologických jevů, prevence kriminality a veřejného pořádku
- Podpora služeb pro osoby po výkonu trestu
- Vznik a rozvoj (rozšíření kapacity podniku) nových podnikatelských aktivit v oblasti sociálního podnikání – integrační sociální podnik.

Finanční alokace výzvy (rozhodná pro výběr projektů k financování): 800 000 000,- Kč. Finanční alokace výzvy (podpora): 760 000 000,- Kč.

Maximální a minimální výše celkových způsobilých výdajů projektu:

Pro projekty s aktivitami mimo sociální podnikání:

- Minimální výše celkových způsobilých výdajů projektu: 1 000 000 Kč
- Maximální výše celkových způsobilých výdajů projektu: 20 000 000 Kč

Pro projekty s aktivitami sociálního podnikání:

- Minimální výše celkových způsobilých výdajů projektu: 1 000 000 Kč
- Maximální výše celkových způsobilých výdajů projektu: 6 000 000 Kč

Žadatelem mohou být:

Výzva je určena pro obce (nositele Strategického plánu sociálního začleňování), které byly nebo budou vybrány Monitorovacím výborem Rady vlády ČR pro záležitosti romské menšiny pro činnost Agentury pro sociální začleňování, a to v období do 31. 12. 2017. Tato výzva není určena pro obce, které byly uvedeny ve výzvách č. 03_15_026, 03_15_0421.

Pro tuto výzvu jsou oprávněnými žadateli:

Pro aktivity mimo aktivity sociálního podnikání jsou oprávněnými žadateli:

- a) nestátní neziskové organizace:
 - obecně prospěšné společnosti zřízené podle zákona č. 248/1995 Sb., o obecně prospěšných společnostech, ve znění pozdějších předpisů,
 - církevní právnické osoby zřízené podle zákona č. 3/2002 Sb., o církvích a náboženských společnostech, pokud poskytují zdravotní, kulturní, vzdělávací a sociální služby nebo sociálně právní ochranu dětí,
 - spolky podle § 214-302 zákona č. 89/2012 Sb., občanský zákoník,
 - ústavy podle § 402-418 zákona č. 89/2012 Sb., občanský zákoník,
 - nadace (§ 306-393) a nadační fondy (§394-401) zřízené podle zákona č. 89/2012 Sb., občanský zákoník,
- b) sociální družstva podle zákona č. 90/2012 Sb., o obchodních korporacích,
- c) obce podle zákona č. 128/2000 Sb., o obcích (obecní zřízení), včetně zákona č. 314/2002 Sb., o stanovení obcí s pověřeným obecním úřadem a stanovení obcí s rozšířenou působností,
- d) organizace zřizované obcemi (příspěvkové organizace, obchodní společnosti, obecně prospěšné společnosti, školy a školská zařízení) působící v sociální oblasti,
- e) organizace zřizované kraji (příspěvkové organizace, obchodní společnosti, obecně prospěšné společnosti, školy a školská zařízení),
- f) dobrovolné svazky obcí podle zákona č. 128/2000 Sb., o obcích (obecní zřízení),
- g) poskytovatelé sociálních služeb zapsaní v registru poskytovatelů sociálních služeb podle zákona č. 108/2006 Sb., o sociálních službách, ve znění pozdějších předpisů.

Pro aktivitu 2) Podpora profesionální realizace sociální práce nejsou oprávněnými žadateli organizace zřizované kraji uvedené pod písmem e). Příspěvková organizace obce je oprávněným žadatelem za předpokladu, že má svého zřizovatele (příslušnou obec) jako partnera projektu bez finančního příspěvku. Je-li žadatelem organizace uvedená pod písmeny a), b), d), f) a g) platí, že tato organizace je oprávněným žadatelem za předpokladu, že obec, ve které má tato organizace sídlo či provozovnu, bude partnerem projektu bez finančního příspěvku.

Pro aktivity sociálního podnikání jsou oprávněnými žadateli:

- a) osoba samostatně výdělečně činná (OSVČ) dle zákona č. 155/1995 Sb., o důchodovém pojištění,

- b) obchodní korporace vymezené zákonem č. 90/2012 Sb., o obchodních korporacích:
 - veřejná obchodní společnost,
 - komanditní společnost,
 - společnost s ručením omezeným,
 - akciová společnost,
 - evropská společnost,
 - evropské hospodářské zájmové sdružení,
 - družstva (družstvo, sociální družstvo, evropská družstevní společnost).

Způsob zapojení obcí a svazku obcí do sociálního podnikání je specifikován v příloze č. 10 Sada rozpoznávacích znaků pro integrační sociální podnik (WISE), a to v komentáři rozpoznávacího znaku 3 b).

- c) nestátní neziskové organizace, a to:
 - obecně prospěšné společnosti zřízené podle zákona č. 248/1995 Sb., o obecně prospěšných společnostech
 - ústavy dle § 402-418 zákona č. 89/2012 Sb., občanský zákoník
 - církevní právnické osoby zřízené podle zákona č. 3/2002 Sb., o církvích a náboženských společnostech, pokud poskytují zdravotní, kulturní, vzdělávací a sociální služby nebo sociálně právní ochranu dětí.
 - spolky dle § 214-302 zákona č. 89/2012 Sb., občanský zákoník;

Výše uvedené právní formy nestátních neziskových organizací musí v rámci své hlavní činnosti poskytovat základní druhy a formy sociálních služeb v rozsahu stanoveném základními činnostmi u jednotlivých druhů sociálních služeb. Jejich výčet a charakteristiky jsou uvedeny v části třetí, hlavě I, díle 2 až 4 zákona č. 108/2006 Sb., o sociálních službách, ve znění pozdějších předpisů. Žadatel je v době podání žádosti registrovaným poskytovatelem sociálních služeb podle výše uvedeného zákona a sociální službu poskytuje min. po dobu 12 měsíců. Nová podnikatelská aktivita definovaná v bodě 4. 1 výzvy musí být provozována výhradně jako vedlejší činnost nestátní neziskové organizace.

Termín uzávěrky:

29. 6. 2018 do 12:00 hod.

A.2.6.3.1.2 Specifický cíl 2.1.1 – Výzva č. 49: Integrované plány rozvoje území – IPRÚ

Kontakt:

Ministerstvo práce a sociálních věcí, odbor realizace programů ESF – sociální začleňování,

Kontaktní místo: Na Poříčním právu 1, 120 01 Praha 2

Pracoviště: Kartouzská 4, 150 00 Praha 5

Spojení na vyhledávatele (e-mail, telefon):

Mgr. Kateřina Jechová: katerina.jechova@mpsv.cz,

Mgr. Michal Vejlupek, Dis.: michal.vejlupek@mpsv.cz, 221 922 756

Ing. Zdena Marchalínová: zdena.marchalinova@mpsv.cz

Informace o programu:

<http://www.esfcr.cz/file/9954/>

V této výzvě budou podpořeny projekty v rámci příslušné aglomerace. Výzva je určena pro tyto metropolitní oblasti a aglomerace: Jihlava, Karlovy Vary, Liberec-Jablonec nad Nisou, Mladá Boleslav a Zlín.

Výzva je určena jen pro žadatele, kteří mají svůj projektový záměr zkonzultován s Řídícím výborem IPRU.

Minimální výše celkových způsobilých výdajů projektu: 5 000 000 Kč.

Maximální výše celkových způsobilých výdajů projektu: 25 000 000 Kč.

Všechny podporované aktivity musí být vždy v souladu s příslušnou schválenou strategií IPRÚ. Aktivity musí směřovat ke zvýšení kompetencí osob ohrožených sociálním vyloučením a sociálně vyloučených tak, aby se mohly lépe uplatnit ve společnosti a na trhu práce. Pro sociální začleňování osob ohrožených sociálním vyloučením nebo sociálně vyloučených je hlavní podpora jejich přístupu ke společenským zdrojům jako je zaměstnávání, vzdělávání, bydlení, zdravotní péče, sociální ochrana i možnost uplatňovat svá práva. Podpora sociálního začleňování musí být v souladu s komplexním regionálním/místním rozvojem, ke kterému přispívají strategie IPRÚ vytvářené na partnerském principu.

Zejména se jedná o tyto aktivity:

- a) Podpora sociálního začleňování osob a skupin osob sociálně vyloučených či sociálním vyloučením ohrožených prostřednictvím sociálních služeb
- b) Podpora komunitní sociální práce a komunitních center jako prostředků sociálního začleňování a prevence sociálního vyloučení osob a skupin osob.
- c) Propojování podpory v oblasti bydlení, zaměstnání, sociální práce a zdravotní péče prostřednictvím činnosti sociálního pracovníka při práci s cílovou skupinou; podpora partnerských projektů v sociální oblasti propojující různé úrovně veřejné správy a další instituce; posilování informovanosti a efektivní komunikace o problematice sociálního vyloučení u všech relevantních aktérů; podpora plánování sociální bytové politiky obcí, vznik a rozvoj nástrojů sociálního začleňování jako prevence prostorového vyloučení, vzniku sociálně vyloučených lokalit a bezdomovectví
- d) Podpora profesionální realizace sociální práce jako aktivity zaměřené na pomoc jednotlivcům, skupinám či komunitám zlepšit nebo obnovit jejich schopnost sociálního fungování v jejich přirozeném prostředí (podpora využití specifických metod a technik sociální práce a individualizovaného přístupu, podpora výkonu sociální práce se zaměřením na identifikaci potřeb osob sociálně vyloučených či sociálním vyloučením ohrožených na úrovni odborných postupů při případové práci, metodické činnosti a koordinaci nástrojů pomoci, apod.).
- e) Programy na podporu rodičovských kompetencí, získávání základních sociálních a profesních dovedností, uplatnění se na trhu práce, apod., které přispívají k sociálnímu začleňování nebo prevenci sociálního vyloučení.
- f) Aktivity směřující k podpoře mladým lidem ze sociálně znevýhodněného prostředí při vstupu do samostatného života po ukončení nebo i v průběhu jejich vzdělávání (zejména pokud pocházejí ze sociálně znevýhodněného prostředí, náhradní rodinné péče nebo ústavní péče, tj. školských zařízení pro výkon ústavní nebo ochranné výchovy, popř. jiných zařízení pro péči o děti a mládež).
- g) Aktivity a programy sekundární a terciární prevence pro osoby ohrožené závislostmi nebo osoby závislé na návykových látkách.
- h) Programy právní a finanční gramotnosti a na prevenci a řešení zadluženosti a předluženosti (včetně poradenství), aktivity zaměřené na předcházení ekonomické nestability osob z cílové skupiny.
- i) Programy prevence sociálně patologických jevů, prevence kriminality a veřejného pořádku (asistenti prevence kriminality, asistenti pro jednání s policií a dalšími úřady, romský mentoring, preventivní programy pro mladé osoby 15+ apod.).
- j) Programy pro osoby opouštějící zařízení pro výkon trestu odnětí svobody, pro osoby ve výkonu trestu, pro osoby s alternativními tresty (pachatelé trestné činnosti), probační a resocializační programy, programy zaměřené

Žadatelem mohou být:

- nestátní neziskové organizace:
 - obecně prospěšné společnosti zřízené podle zákona č. 248/1995 Sb., o obecně prospěšných společnostech, ve znění pozdějších předpisů,
 - církevní právnické osoby zřízené podle zákona č. 3/2002 Sb., o církvích a náboženských společnostech, pokud poskytují zdravotní, kulturní, vzdělávací a sociální služby nebo sociálně právní ochranu dětí,
 - spolky podle § 214-302 zákona č. 89/2012 Sb., občanský zákoník,
 - ústavy podle § 402-418 zákona č. 89/2012 Sb., občanský zákoník,
 - nadace (§ 306-393) a nadační fondy (§394-401) zřízené podle zákona č. 89/2012 Sb., občanský zákoník,
- sociální družstva podle zákona č. 90/2012 Sb., o obchodních korporacích,
- obce podle zákona č. 128/2000 Sb., o obcích (obecní zřízení), včetně zákona č. 314/2002 Sb., o stanovení obcí s pověřeným obecním úřadem a stanovení obcí s rozšířenou působností,
- organizace zřizované obcemi (příspěvkové organizace, obchodní společnosti, obecně prospěšné společnosti, školy a školská zařízení) působící v sociální oblasti,
- organizace zřizované kraji (příspěvkové organizace, obchodní společnosti, obecně prospěšné společnosti, školy a školská zařízení),
- dobrovolné svazky obcí podle zákona č. 128/2000 Sb., o obcích (obecní zřízení),
- poskytovatelé sociálních služeb zapsaní v registru poskytovatelů sociálních služeb podle zákona č. 108/2006 Sb., o sociálních službách, ve znění pozdějších předpisů.

Termín uzávěrky:

14. 12. 2018

A.2.6.3.1.3 Specifický cíl 2.1.1 – Výzva č. 48: Integrované územní investice (ITI)

Kontakt:

Ministerstvo práce a sociálních věcí, odbor realizace programů ESF – sociální začleňování,

Kontaktní místo: Na Poříčním právu 1, 120 01 Praha 2

Pracoviště: Kartouzská 4, 150 00 Praha 5

Spojení na vyhledávací (e-mail, telefon):

Mgr. Kateřina Jechová: katerina.jechova@mpsv.cz,

Mgr. Michal Vejlupek, Dis.: michal.vejlupek@mpsv.cz, 221 922 756

Ing. Zdena Marchalínová: zdena.marchalinova@mpsv.cz

Informace o programu:

<http://www.esfcr.cz/file/9947/>

V této výzvě budou podpořeny projekty v rámci příslušné aglomerace. Výzva je určena pro tyto metropolitní oblasti a aglomerace: Brněnská, Ostravská, Plzeňská, Ústecko-Chomutovská aglomerace.

Výzva je určena pouze pro žadatele, kteří mají svůj projektový záměr zkonkultován s Řídícím výborem ITI.

Minimální výše celkových způsobilých výdajů projektu: 5 000 000 Kč. Maximální výše celkových způsobilých výdajů projektu: 25 000 000 Kč.

Všechny podporované aktivity musí být vždy v souladu s příslušnou schválenou strategií ITI. Aktivity musí směřovat ke zvýšení kompetencí osob ohrožených sociálním vyloučením a sociálně vyloučených tak, aby se mohly lépe uplatnit ve společnosti a na trhu práce. Pro sociální začleňování osob ohrožených sociálním vyloučením nebo sociálně vyloučených je hlavní podpora jejich přístupu ke společenským zdrojům jako je zaměstnávání, vzdělávání, bydlení, zdravotní péče, sociální ochrana i možnost uplatňovat svá práva. Podpora sociálního začleňování musí být v souladu s komplexním regionálním/místním rozvojem, ke kterému přispívají strategie ITI vytvářené na partnerském principu.

Zejména se jedná o tyto aktivity:

- a) Podpora sociálního začleňování osob a skupin osob sociálně vyloučených či sociálním vyloučením ohrožených prostřednictvím sociálních služeb.
- b) Podpora komunitní sociální práce a komunitních center jako prostředků sociálního začleňování a prevence sociálního vyloučení osob a skupin osob.
- c) Propojování podpory v oblasti bydlení, zaměstnání, sociální práce a zdravotní péče prostřednictvím činnosti sociálního pracovníka při práci s cílovou skupinou; podpora partnerských projektů v sociální oblasti propojující různé úrovně veřejné správy a další instituce; posilování informovanosti a efektivní komunikace o problematice sociálního vyloučení u všech relevantních aktérů; podpora plánování sociální bytové politiky obcí, vznik a rozvoj nástrojů sociálního začleňování jako prevence prostorového vyloučení, vzniku sociálně vyloučených lokalit a bezdomovectví.
- d) Podpora profesionální realizace sociální práce jako aktivity zaměřené na pomoc jednotlivcům, skupinám či komunitám zlepšit nebo obnovit jejich schopnost sociálního fungování v jejich přirozeném prostředí (podpora využití specifických metod a technik sociální práce a individualizovaného přístupu, podpora výkonu sociální práce se zaměřením na identifikaci potřeb osob sociálně vyloučených či sociálním vyloučením ohrožených na úrovni odborných postupů při případové práci, metodické činnosti a koordinaci nástrojů pomoci, apod.).
- e) Programy na podporu rodičovských kompetencí, získávání základních sociálních a profesních dovedností, uplatnění se na trhu práce, apod., které přispívají k sociálnímu začleňování nebo prevenci sociálního vyloučení.
- f) Aktivity směřující k podpoře mladým lidem ze sociálně znevýhodněného prostředí při vstupu do samostatného života po ukončení nebo i v průběhu jejich vzdělávání.
- g) Aktivity a programy sekundární a terciární prevence pro osoby ohrožené závislostmi nebo osoby závislé na návykových látkách.
- h) Programy právní a finanční gramotnosti a na prevenci a řešení zadluženosti a předluženosti (včetně poradenství), aktivity zaměřené na předcházení ekonomické nestability osob z cílové skupiny.
- i) Programy prevence sociálně patologických jevů, prevence kriminality a veřejného pořádku (asistenti prevence kriminality, asistenti pro jednání s policií a dalšími úřady, romský mentoring, preventivní programy pro mladé osoby 15+ apod.).
- j) Programy pro osoby opouštějící zařízení pro výkon trestu odnětí svobody, pro osoby ve výkonu trestu, pro osoby s alternativními tresty (pachatelé trestné činnosti), probační a resocializační programy, programy zaměřené na pachatele domácího násilí, s cílem předcházení jejich dalšího násilného chování.

Žadatelem mohou být:

- nestátní neziskové organizace:
 - obecně prospěšné společnosti zřízené podle zákona č. 248/1995 Sb., o obecně prospěšných společnostech, ve znění pozdějších předpisů,
 - církevní právnické osoby zřízené podle zákona č. 3/2002 Sb., o církvích a náboženských společnostech, pokud poskytují zdravotní, kulturní, vzdělávací a sociální služby nebo sociálně právní ochranu dětí,

- spolky podle § 214-302 zákona č. 89/2012 Sb., občanský zákoník,
- ústavy podle § 402-418 zákona č. 89/2012 Sb., občanský zákoník,
- nadace (§ 306-393) a nadační fondy (§394-401) zřízené podle zákona č. 89/2012 Sb., občanský zákoník,
- sociální družstva podle zákona č. 90/2012 Sb., o obchodních korporacích,
- obce podle zákona č. 128/2000 Sb., o obcích (obecní zřízení), včetně zákona č. 314/2002 Sb., o stanovení obcí s pověřeným obecním úřadem a stanovení obcí s rozšířenou působností,
- organizace zřizované obcemi (příspěvkové organizace, obchodní společnosti, obecně prospěšné společnosti, školy a školská zařízení) působící v sociální oblasti,
- organizace zřizované kraji (příspěvkové organizace, obchodní společnosti, obecně prospěšné společnosti, školy a školská zařízení),
- dobrovolné svazky obcí podle zákona č. 128/2000 Sb., o obcích (obecní zřízení),
- poskytovatelé sociálních služeb zapsaní v registru poskytovatelů sociálních služeb podle zákona č. 108/2006 Sb., o sociálních službách, ve znění pozdějších předpisů.

Termín uzávěrky:

14. 12. 2018

A.2.6.3.1.4 Specifický cíl 2.1.2 – Výzva č. 67: Rozvoj sektoru sociální ekonomiky - Podpora sociálního podnikání

Kontakt:

Markéta Kousková: marketa.kouskova@mpsv.cz, 221 923 252

Veronika Pokorná: veronika.pokorna@mpsv.cz, 221 923 926

Linda Janatová: linda.janatova@mpsv.cz, 221 922 931

Informace o programu:

[Výzva](#)

[Podrobné informace](#)

Alokace výzvy: 100 000 000 Kč.

Minimální výše celkových způsobilých výdajů pro žadatele: 1 000 000 Kč.

Maximální výše celkových způsobilých výdajů pro žadatele: 6 000 000 Kč.

Popis podporovaných aktivit:

Vznik a rozvoj nových podnikatelských aktivit v oblasti sociálního podnikání – integrační sociální podnik. Příjemce musí naplňovat současně tyto principy a charakteristiky sociálního podnikání:

- **I. společensky prospěšný cíl** - charakteristika principu: společensky prospěšný cíl zaměstnávání a sociálního začleňování osob znevýhodněných na trhu práce,
- **II. sociální prospěch - charakteristika principu:**
 - a) zaměstnávání a sociální začleňování osob ze znevýhodněných skupin, tj. osob definovaných v části 4. 3 cílové skupiny – min. podíl zaměstnanců ze znevýhodněných skupin činí 30 %, min. úvazek pro zaměstnance z cílových skupin je 0,4, zaměstnanci z cílových skupin musí mít uzavřenou pracovní smlouvu nebo dohodu o pracovní činnosti (dohoda o provedení práce není pro zaměstnance z cílových skupin akceptovatelná);
 - b) účast zaměstnanců a členů na směřování podniku,
 - c) důraz na rozvoj pracovních kompetencí znevýhodněných zaměstnanců;
- **III. ekonomický prospěch** – charakteristika principu:

- a) více než 50 % případného zisku je reinvestováno do rozvoje sociálního podniku a/nebo pro naplnění jeho společensky prospěšných cílů,
- b) nezávislost (autonomie) v manažerském rozhodování a řízení na externích zakladatelích nebo zřizovatelích,
- c) alespoň 30 % podíl tržeb z prodeje výrobků a služeb na celkových výnosech, sleduje se za posledních 12 měsíců realizace projektu,

- **IV. environmentální prospěch** – charakteristika principu:

- a) zohledňování environmentálních aspektů výroby i spotřeby,

- **V. místní prospěch** – charakteristika principu:

- a) přednostní uspokojování potřeb místní komunity a místní poptávky,
- b) využívání přednostně místních zdrojů,
- c) spolupráce sociálního podniku s místními aktéry

Žadatelem mohou být:

- a) Osoba samostatně výdělečně činná (OSVČ) dle zákona č. 155/1995 Sb., o důchodovém pojištění;
- b) Obchodní korporace vymezené zákonem č. 90/2012 Sb., o obchodních korporacích:
 - veřejná obchodní společnost
 - komanditní společnost
 - společnost s ručením omezeným
 - akciová společnost
 - evropská společnost
 - evropské hospodářské zájmové sdružení
 - družstva (družstvo, sociální družstvo, evropská družstevní společnost).

Způsob zapojení obcí a svazku obcí do sociálního podnikání je specifikován v příloze č. 2, a to v komentáři rozpoznávacího znaku 3 b).

- c) nestátní neziskové organizace, a to:
 - obecně prospěšné společnosti zřízené podle zákona č. 248/1995 Sb., o obecně prospěšných společnostech
 - ústavy dle § 402-418 zákona č. 89/2012 Sb., občanský zákoník
 - církevní právnické osoby zřízené podle zákona č. 3/2002 Sb., o církvích a náboženských společnostech, pokud poskytují zdravotní, kulturní, vzdělávací a sociální služby nebo sociálně právní ochranu dětí.
 - spolky dle § 214-302 zákona č. 89/2012 Sb., občanský zákoník;

Termín uzávěrky:

Je po termínu uzávěrky.

A.2.6.3.2 Investiční priorita 2.2 – Zlepšování přístupu k dostupným, udržitelným a vysoce kvalitním službám, včetně zdravotnictví a sociálních služeb obecného zájmu

A.2.6.3.2.1 Specifický cíl 2.2.1: Zvýšit kvalitu a udržitelnost systému sociálních služeb, služeb pro rodiny a děti a dalších navazujících služeb podporujících sociální začleňování

A.2.6.3.2.1.1 Podpora procesů ve službách a podpora rozvoje sociální práce (Výzva č. 71)

Kontakt:

Adresa vyhlášovatele: Ministerstvo práce a sociálních věcí, odbor realizace programů ESF – sociální začleňování

Kontaktní místo: Na Poříčnickém právu 1, 120 01 Praha 2; Pracoviště: Kartouzská 4, 150 00 Praha 5

Spojení na vyhlášovatele (e-mail, telefon):

- Mgr. Lenka Veverková, lenka.veverkova@mpsv.cz, 221 923 301
- Mgr. Tereza Zahálková, tereza.zahalkova@mpsv.cz, 221 923 899
- Mgr. Dita Tondlová, dita.tondlova@mpsv.cz, 221 922 034
- Ing. Ondřej Remeš, ondrej.remes@mpsv.cz, 221 923 302
- Ing. Viera Hudecová, viera.hudecova@mpsv.cz, 221 922 859

Informace o programu:

[Výzva](#)

[Podrobné informace](#)

Minimální výše celkových způsobilých výdajů projektu: 500 000 CZK. Maximální výše celkových způsobilých výdajů projektu: 15 000 000 CZK.

Popis podporovaných aktivit:

- **1. Rozvíjení a zkvalitňování sociálních služeb, sociální práce a sociálně-právní ochrany dětí**
 - a) Podpora kvality a standardizace včetně vytváření kontrolních mechanismů

Pro oblast sociálních služeb:

Podpora zavádění procesů rozvoje kvality poskytování sociálních služeb - procesy zaměřené na plnění zákonných standardů kvality sociálních služeb a další celkový rozvoj kvality poskytované sociální služby. Jedná se o podporu zejména těchto činností:

- zhodnocení současného stavu procesů rozvoje kvality poskytování sociálních služeb v organizaci (mapování potřeb, analýzy, plán rozvoje, procesní audit apod.),
- procesy rozvoje kvality poskytování sociálních služeb na základě zhodnocení současného stavu v organizaci (konzultace, pracovní postupy, vnitřní pravidla, systém hodnocení služby, vzdělávací plány zaměstnanců apod.).

Pro oblast sociální práce:

- Podpora procesů standardizace sociální práce, nastavení a ověření systému hodnocení efektivity výkonu sociální práce. Podpora nástrojů a programů zaměřených na evaluaci činností sociální práce s dopady do rozvíjení její kvality a odbornosti.
- Podpora analýz předpokladů a potřeb odborného personálu a jejich zajištění.
 - b) Zavádění komplexních programů, zavádění nástrojů mezioborové a mezirezortní spolupráce v oblasti sociálních služeb a sociálně právní ochrany dětí

Podpora aktivit zaměřených na spolupůsobnost a návaznost pomáhajících intervencí poskytovaných jedním nebo více subjekty konkrétním osobám s cílem řešení jejich nepříznivé situace a jejich sociálního začlenění, včetně zavádění nástrojů, které pomohou takovou spolupráci zavést, rozvíjet i vyhodnocovat (koncept komunitní sociální práce, případové konference, mezioborové, multidisciplinární týmy apod.) a síťování (vytváření platform, organizace diskusních setkání, konferencí ke sdílení dobré praxe apod.).

➤ c) Nová řešení v sociálních službách a sociální práci

Vytvoření a zavedení udržitelných nových řešení (produkty, procesy, organizační uspořádání, příklady dobré praxe atd.) pro poskytování sociálních služeb podporujících sociální začleňování podle zákona č. 108/2006 Sb., o sociálních službách. Nová řešení musí vést k efektivnějšímu a transparentnějšímu využití zdrojů a představovat nové a netradiční přístupy a řešení s větší mírou pozitivního dopadu na uživatele služby.

Zavedení a ověření inovativních technik, metod a postupů sociální práce realizované sociálními pracovníky, kteří splňují předpoklady pro výkon povolání sociálního pracovníka a vykonávají činnosti sociální práce v souladu se zákonem č. 108/2006 Sb., o sociálních službách.

➤ d) Propagace sociální práce

Propagace sociální práce ve smyslu rozšiřování informací o možnostech sociální práce (rozšíření povědomí o tom, v jakých situacích, jak a kde může sociální pracovník poskytnout podporu). Nejde o propagaci jednotlivých poskytovatelů sociálních služeb, ale o rozšíření povědomí o možnostech řešení nepříznivě životní situace. Nelze podpořit projekty zaměřené výhradně na propagaci sociální práce.

Vzdělávání sociálních pracovníků a pracovníků v sociálních službách **Jako doplňkovou aktivitu** navázanou na rozvíjení a zkvalitňování sociálních služeb, sociální práce a sociálně-právní ochrany dětí je možné podpořit vzdělávání a to pouze sociálních pracovníků a pracovníků v sociálních službách za níže uvedených podmínek:

- a) **Vzdělávání sociálních pracovníků a pracovníků v sociálních službách**
 - akreditované vzdělávací kurzy pro další vzdělávání sociálních pracovníků a pracovníků v sociálních službách dle §111 odst. 2 písm. b) zákona č. 108/2006 Sb., o sociálních službách, ve znění pozdějších předpisů,
 - odborné stáže v registrovaných sociálních službách v rámci dalšího vzdělávání sociálních pracovníků a pracovníků v sociálních službách v kontextu §111 odst. 2 písm. c) zákona č. 108/2006 Sb., o sociálních službách, ve znění pozdějších předpisů,
 - kvalifikační vzdělávání pracovníků v sociálních službách - akreditované kvalifikační kurzy pro pracovníky v sociálních službách dle § 116 odst. 5 zákona č. 108/2006 Sb., o sociálních službách, ve znění pozdějších předpisů a to pouze v kontextu § 116 odst. 7 téhož zákona, kdy je podmínkou absolvování kvalifikačního kurzu jeho splnění do 18 měsíců ode dne nástupu zaměstnance do zaměstnání. Kvalifikační kurz musí být celý absolvován v době realizace projektu (pracovník musí zahájit i ukončit svou účast v kurzu během realizace projektu).
- b) **Akreditované/certifikované sebezkušenostní výcviky za níže uvedených podmínek:**
 - Akreditace/certifikace výcviku od příslušné organizace.
 - Akreditovaných výcviků se mohou účastnit pouze sociální pracovníci a pracovníci v sociálních službách.
 - Minimálním rozsah 100 hodin.
 - Výcvik musí být celý absolvován v době realizace projektu (pracovník musí zahájit i ukončit svou účast ve výcviku během realizace projektu) a ukončen certifikátem či jiným dokladem o absolvování.

• **2. Podpora pečujících osob**

Podpora neformálních pečovatelských (fyzických osob, které poskytují pomoc příjemci příspěvku na péči a dalších osob v rámci sociálního prostředí příjemce příspěvku na péči) a asistentů péče.

V rámci projektu je možné podpořit níže uvedené činnosti:

- Identifikace potřeb neformálně pečujících osob.
- Svépomocné skupiny a podpora psychohygieny neformálních pečujících.

- Procesy řešení krizových situací v neformální péči.
- Procesy vedoucí k zastupování neformálně pečujících osob a sdílené péči.
- Podpora vzdělávání neformálních pečovatelů prostřednictvím akreditovaných kurzů MPSV dle §117a zákona č. 108/2006 Sb., o sociálních službách, ve znění pozdějších předpisů. Rozhodující je přímá vazba vzdělávání na péči o příjemce příspěvku na péči. Nejedná se o vzdělávání související se získáním zaměstnání a zapojením na trh práce.
- Podpora rozvoje spolupráce veřejné správy působící v sociální a rodinné oblasti s neformálními pečujícími nebo organizacemi je zastřešujícími.

Žadatelem mohou být:

- Organizace zřizované kraji
- Obce
- Organizace zřizované obcemi
- Dobrovolné svazky obcí
- Nestátní neziskové organizace
- Poskytovatelé sociálních služeb

Termín uzávěrky:

31. července 2017

Investiční priorita 3: Strategie komunitně vedeného místního rozvoje

Očekávaná finanční alokace: 10 % z alokace na PO II

A.2.6.3.3 Investiční priorita 2.3 – Strategie komunitně vedeného místního rozvoje

A.2.6.3.3.1 Specifický cíl 2.3.1 - Zvýšit zapojení lokálních aktérů do řešení problémů nezaměstnanosti a sociálního začleňování ve venkovských oblastech

Kontakt:

Adresa vyhledávatele: Ministerstvo práce a sociálních věcí, Odbor realizace programů ESF - sociální začleňování, Oddělení projektů CLLD, Na Poříčnickém právu 1, 128 01 Praha 2

Kontaktní místo: Kartouzská 4, 150 00 Praha 5

Spojení na vyhledávatele výzvy ŘO:

Podpora sociálních služeb a sociálního začleňování: Mgr. Ivana Pýchová

(ivana.pychova@mpsv.cz, 221 922 367), Mgr. Aneta Jeráčková (aneta.jerackova@mpsv.cz, 221 923 928)

Podpora zaměstnanosti: Mgr. Radek Kozák (radek.kozak@mpsv.cz, 221 922 755)

Podpora sociálního podnikání: Mgr. Gabriela Melková (gabriela.melkova@mpsv.cz, 221 922 163)

Podpora prorodinných opatření: Ing. Blanka Matějková (blanka.matejkova@mpsv.cz, 221 925 698)

Konzultace projektových záměrů komunitních center: Mgr. Ivana Pýchová

(ivana.pychova@mpsv.cz, 221 922 367) a Mgr. Aneta Jeráčková (aneta.jerackova@mpsv.cz, 221 923 928).

Konzultace projektových záměrů sociálních podniků: Mgr. Gabriela Melková

(gabriela.melkova@mpsv.cz, 221 922 163) a Mgr. Karel Gregor (karel.gregor@mpsv.cz, 221 925 637).

Informace o programu:

[Podrobné informace](#)

Název výzvy

Výzva pro MAS na podporu strategií komunitně vedeného místního rozvoje

Ve výzvě ŘO pro MAS jsou podporovány pouze aktivity, které mají přímý dopad na cílové skupiny, tj. aktivity zaměřené na přímou práci s cílovými skupinami.

Pro větší přehlednost jsou podporované aktivity rozděleny do pěti oblastí (viz níže). Jednotlivé aktivity lze při realizaci projektů mezi sebou navzájem kombinovat. Kombinace aktivit má především umožnit naplňování opatření stanovených ve schválených strategiích komunitně vedeného místního rozvoje. (viz Příloha č. 3 - Popis podporovaných aktivit).

Podporované aktivity:

1. Podpora sociálního začleňování osob sociálně vyloučených či sociálním vyloučením ohrožených prostřednictvím poskytování vybraných sociálních služeb a prostřednictvím dalších programů a činností v oblasti sociálního začleňování

- 1.1 Sociální služby
- 1.2 Další programy a činnosti v oblasti sociálního začleňování

2. Podpora komunitní sociální práce a komunitních center jako prostředků sociálního začleňování nebo prevence sociálního vyloučení

- 2.1 Komunitní sociální práce
- 2.2 Komunitní centra

3. Podpora opatření v oblasti zaměstnanosti

- 3.1 Příprava osob z cílových skupin ke vstupu či návratu na trh práce
- 3.2 Zvyšování zaměstnanosti cílových skupin
- 3.3 Podpora udržitelnosti cílových skupin na trhu práce
- 3.4 Podpora dostupného zaměstnávání

4. Vznik nových a rozvoj existujících podnikatelských aktivit v oblasti sociálního podnikání

- 4.1 Integrovaní sociální podnik
- 4.2 Environmentální sociální podnik

5. Podpora prarodinných opatření obcí a dalších aktérů na místní úrovni

- 5.1 Zařízení péče o děti zajišťující péči o děti v době mimo školní vyučování
- 5.2 Doprovody na kroužky a zájmové aktivity
- 5.3 Příměstské tábory
- 5.4 Společná doprava dětí do/ze školy, dětské skupiny a/nebo příměstského tábora
- 5.5 Dětské skupiny
- 5.6 Vzdělávání pečujících osob

Minimální výše celkových způsobilých výdajů projektu: 400 000 Kč. Maximální výše celkových způsobilých výdajů projektu: 10 000 000 Kč¹, pro projekty realizované v režimu podpory de minimis je maximální výše celkových způsobilých výdajů projektu stanovena na výši 6 000 000 Kč.

Žadatelem mohou být:

- Místní akční skupina;
- Obce;
- Dobrovolné svazky obcí;

- Organizace zřizované obcemi;
- Organizace zřizované kraji;
- Příspěvkové organizace;
- Nestátní neziskové organizace;
- Obchodní korporace;
- OSVČ;
- Poradenské a vzdělávací instituce;
- Poskytovatelé sociálních služeb;
- Profesní a podnikatelská sdružení;
- Sociální partneři;
- Školy a školská zařízení.

Termín uzávěrky:

31. 12. 2021

A.2.6.4 PRIORITNÍ OSA III – Sociální inovace a mezinárodní spolupráce

Očekávaná finanční alokace: 2 % z celkové alokace programu

A.2.6.4.1 Investiční priorita 3.1 – Zvýšit efektivitu sociálních inovací a mezinárodní spolupráce v tematických oblastech OPZ

Podporované aktivity:

- a) Aktivity, které přispějí ke vzniku a rozvoji inovačního prostředí a zvýšení povědomí o sociálních inovacích
- b) V oblasti tvorby sociálních inovací a rozvoje mezinárodní spolupráce se zaměříme na následující oblasti a témata, tvorba inovací bude podporována v celém jejich cyklu (od vstupního výzkumu problému, přes vývoj řešení a ověření jeho fungování po zajištění podmínek pro jeho úspěšné rozšíření)

A.2.6.4.1.1 Specifický cíl 3.1.1 - Zvýšit kvalitu a kvantitu využívání sociálních inovací a mezinárodní spolupráce v tematických oblastech OPZ

A.2.6.4.1.1.1 Výzva č. 024 - Sociální inovace v oblasti sociálního začleňování a přístupu na trh práce pro nejohroženější skupiny

Kontakt:

MPSV, Kartouzská 4/200, 150 00 Praha 5

Kontaktní místo: Odbor realizace programů ESF – veřejná správa a sociální inovace, Oddělení projektů sociálních inovací a mezinárodní spolupráce

Spojení na vyhlášovatele:

Pavla Juskovičová, pavla.juskovicova@mpsv.cz, tel. +420 950 192 634; Petra Kottová, petra.kottova@mpsv.cz, tel. +420 950 192 117.

Podrobné informace:

<http://www.esfcr.cz/file/9372/>

Podporovanými aktivitami v rámci této výzvy je testování a šíření nových řešení přetrvávajících nebo hrozících sociálních problémů v oblasti sociální integrace, zaměstnanosti a veřejné správy

(včetně oblasti posílení udržitelnosti a efektivnějšího fungování nestátních neziskových organizací a snižování jejich závislosti na veřejných zdrojích).

Výzva je rozdělena do dvou částí. Žadatel zařadí svou inovaci, do kategorie „A“ nebo kategorie „B“. Není přípustné realizovat projekt v obou kategoriích zároveň.

V kategorii „A“ tato výzva specificky podporuje fázi „vývoje a testování“ (viz č. 3 na obrázku)6 a fázi „prokázání impaktu“ (č. 4).

V kategorii „B“ jsou podporovány fázemi „realizace a implementace“ (č. 5) a „růst a scaling“ (č. 6).

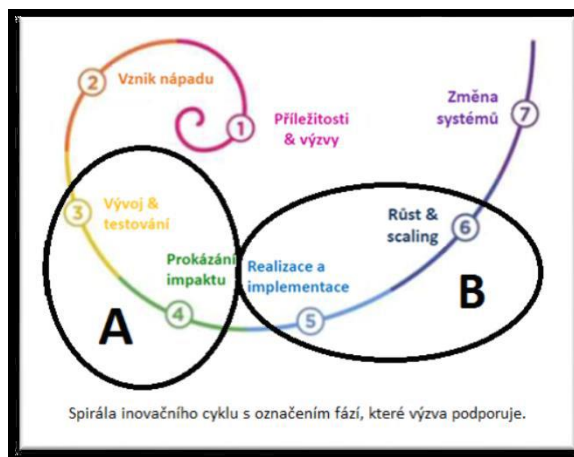

Projekty v této výzvě se budou oproti výzvám v ostatních investičních prioritách odlišovat tím, že nad rámec požadavku na věcné zaměření projektu na některou z tematických oblastí OPZ bude důraz kladen primárně na prokázání inovačního potenciálu projektu, zajištění dostatečné kapacity pro jeho naplnění a dále vyššími nároky na prokazování výsledků inovačního řešení během realizace projektu.

Minimální výše celkových způsobilých výdajů projektu: 500 000 CZK. Maximální výše celkových způsobilých výdajů projektu: 10 000 000 CZK.

Žadatelem mohou být:

- nestátní neziskové organizace,
- školy, vysoké školy a veřejné výzkumné instituce,
- osoby samostatně výdělečně činné,
- obce,
- organizace zřizované kraji a obcemi,
- poskytovatelé sociálních služeb,
- obchodní korporace
- profesní a podnikatelská sdružení.

Termín uzávěrky:

30. 6. 2017.

A.2.6.5 PRIORITNÍ OSA IV – Efektivní veřejná správa

Očekávaná finanční alokace: 5 % z celkové alokace programu

Investiční prioritá 1: Investice do institucionální kapacity a efektivnosti veřejné správy a veřejných služeb na celostátní, regionální a místní úrovni za účelem reformy, zlepšování právní úpravy a řádné správy

Finanční alokace: 100 % z alokace na PO IV

A.2.6.5.1 Investiční priorita 4.1 – Výzva č. 58: Investice do institucionální kapacity a efektivnosti veřejné správy a veřejných služeb na celostátní, regionální a místní úrovni za účelem reformem, zlepšování právní úpravy a řádné správy - Výzva pro územní samosprávné celky (obce, kraje a sdružení a asociace ÚSC)

Kontakt:

Ministerstvo práce a sociálních věcí, Odbor realizace programů ESF - veřejná správa a sociální inovace, Na Poříčním právu 1, 128 00 Praha 2

Kontaktní místo: Kartouzská 4, 150 00 Praha 5, 1. patro

Spojení na vyhlášovatele (e-mail, telefon):

PhDr. David Příhoda, david.prihoda@mpsv.cz, +420 950 192 151

Mgr. Karel Kárník, karel.karnik@mpsv.cz, +420 950 192 189

Podrobné informace:

[Výzva](#)

[Podrobný popis podporovaných aktivit](#)

[Podrobné informace](#)

Specifický cíl:

- SC 4.1.1 Optimalizovat procesy a postupy ve veřejné správě zejména prostřednictvím posílení strategického řízení organizací, zvýšení kvality jejich fungování a snížení administrativní zátěže
- SC 4.1.2 Profesionalizovat veřejnou správu zejména prostřednictvím zvyšování znalostí a dovedností jejich pracovníků, rozvoje politik a strategií v oblasti lidských zdrojů a implementace služebního zákona

Podporované aktivity v této výzvě vycházejí z aktualizovaného Strategického rámce rozvoje veřejné správy České republiky pro období 2014 – 2020 (dále jen SRRVS). Projekty pomohou územním samosprávným celkům připravit se na inovace ve veřejné správě spojené s realizací reformem obsažených ve SRRVS.

K naplnění **specifického cíle 4.1.1** Operačního programu Zaměstnanost „**Optimalizovat procesy a postupy ve veřejné správě zejména prostřednictvím posílení strategického řízení organizací, zvýšení kvality jejich fungování a snížení administrativní zátěže**“ budou podpořeny tyto aktivity:

- Podpora řízení kvality,
- Podpora tvorby strategických dokumentů,
- Podpora procesního řízení v organizaci.

K naplnění **specifického cíle 4.1.2** Operačního programu Zaměstnanost „**Profesionalizovat veřejnou správu zejména prostřednictvím zvyšování znalostí a dovedností jejich pracovníků, rozvoje politik a strategií v oblasti lidských zdrojů a implementace služebního zákona**“ bude podpořena tato aktivita:

- Realizace specifických vzdělávacích programů přispívajících ke zkvalitnění rozvoje lidských zdrojů ve veřejné správě. Za tímto účelem bude podpořeno zvyšování kvalifikace pracovníků v oblastech souvisejících s oborem jejich působnosti.

Alokace výzvy:

Finanční alokace výzvy (rozhodná pro výběr projektů k financování): 285 000 000 CZK

Finanční alokace výzvy (podpora): 270 750 000 CZK

Minimální výše celkových způsobilých výdajů projektu: 2 000 000 CZK

Maximální výše celkových způsobilých výdajů projektu: 10 000 000 CZK

Žadatelem mohou být:

- obce,
- kraje,
- asociace a sdružení obcí a krajů,
- dobrovolné svazky obcí.

Termín uzávěrky:

15. 6. 2017, 16:00 hodin

A.2.6.5.2 Investiční priorita 4.1 – Výzva č. 19: Zvýšit efektivitu a transparentnost veřejné správy

Kontakt:

Ministerstvo práce a sociálních věcí, Odbor realizace programů ESF - veřejná správa a sociální inovace, Na Poříčním právu 1, 128 00 Praha 2

Kontaktní místo: Kartouzská 4, 150 00 Praha 5, 1. Patro

Kontaktní osoba: Mgr. Radek Bližňák, Ing. Lenka Kloboučnicková, radek.bliznak@mpsv.cz, 221 923 486, lenka.kloboucnikova@mpsv.cz, 221 922 152

Podrobné informace:

<http://www.esfcr.cz/file/9220/>

- **Specifický cíl 4.1.1** Optimalizovat procesy a postupy ve veřejné správě zejména prostřednictvím posílení strategického řízení organizací, zvýšení kvality jejich fungování a snížení administrativní zátěže
- **Specifický cíl 4.1.2** Profesionalizovat veřejnou správu zejména prostřednictvím zvyšování znalostí a dovedností jejich pracovníků, rozvoje politik a strategií v oblasti lidských zdrojů a implementace služebního zákona

Název výzvy - Výzva pro projekty podporující implementaci Strategického rámce rozvoje veřejné správy ČR pro období 2014 – 2020.

Tato výzva podporuje zejména aktivity přispívající k naplnění Strategického rámce rozvoje veřejné správy České republiky pro období 2014 – 2020 (dále SRRVS). Mohou být podpořeny pouze ty aktivity, které jsou uvedeny v Implementačních plánech pro strategické cíle 1, 2 a 4 SRRVS a v jejich přílohách, případně další strategické projekty schválené konkrétním usnesením vlády ČR. Vazba jednotlivých aktivit projektu a jeho rozpočtu na Implementační plány SRRVS musí být v projektové žádosti jednoznačně identifikovatelná.

K naplnění specifického cíle 4.1.1 budou podpořeny tyto aktivity:

- Dokončení podpory plošného procesního modelování agend jak pro přímý, tak pro přenesený výkon státní správy a následná realizace doporučených změn.
- Zkvalitnění strategického a projektového řízení, využívání analytických, metodických, evaluačních a dalších obdobných studií a kapacit ve veřejné správě a justici.

- Podpora snižování administrativní a regulační zátěže, posílení a zlepšení ex ante a ex post hodnocení dopadů regulace včetně zhodnocení korupčních rizik.
- Zlepšení komunikace a zvyšování důvěry uvnitř veřejné správy samotné i navenek směrem k občanům, zjednodušení přístupu veřejnosti, včetně osob se specifickými potřebami, ke službám a informacím veřejné správy.
- Optimalizace výkonu veřejné správy v území.
- Nastavení a rozvoj procesů dosahování kvality a jejího řízení, včetně environmentálního managementu.

K naplnění specifického cíle 4.1.2 budou podpořeny tyto aktivity:

- Realizace specifických vzdělávacích a výcvikových programů přispívajících ke zkvalitnění rozvoje lidských zdrojů ve veřejné správě.
- Zavádění a rozvoj moderních metod řízení ve veřejné správě.
- Profesionalizace státní služby

Podporované aktivity:

- Dokončení podpory plošného procesního modelování agend jak pro přímý, tak pro přenesený výkon státní správy a následná realizace doporučených změn;
- Využívání analytických, metodických, evaluačních a dalších obdobných kapacit ve veřejné správě a justici;
- Zlepšení komunikace a zvyšování důvěry mezi veřejnou správou a občany mimo jiné prostřednictvím propagačních a popularizačních aktivit, zjednodušení přístupu veřejnosti, včetně osob se specifickými potřebami, ke službám a informacím veřejné správy, podpora publikace relevantních dat a informací, i na principu „open data“;
- Racionalizace soudních řízení, posílení legislativních činností, podpora právního poradenství směrem k občanům i procesní standardizace justice, podpora využívání alternativních forem řešení sporů, alternativních trestů a procesů podmíněného propuštění; další opatření vedoucí ke kvalitnímu a efektivnímu fungování právního státu;
- Podpora posílení a zlepšení ex ante a ex post hodnocení dopadů regulace (RIA, RIA ex post), včetně zhodnocení korupčních rizik (CIA);
- Nastavení a rozvoj vysoké úrovně profesionalizace, depolitizace a transparentnosti personálních, řídicích, kontrolních a rozhodovacích procesů ve veřejné správě, zejména pak ve státní správě, včetně státní služby;
- Nastavení a rozvoj systému vzdělávání pracovníků veřejné správy, zajištění specifických vzdělávacích a výcvikových programů zvyšujících výkonnost a kvalifikaci pracovníků, mimo jiné i v oblasti boje proti korupci, pokročilého zacházení s ICT, environmentálního vzdělávání, v oblasti kybernetické bezpečnosti, územního plánování, měkkých dovedností apod.;
- Nastavení a rozvoj moderních metod řízení lidských zdrojů včetně systému přijímání, hodnocení a odměňování pracovníků veřejné správy, zvýšení atraktivity veřejné správy jako zaměstnavatele;
- Nastavení a rozvoj procesů dosahování kvality a jejího řízení, včetně environmentálního managementu.

Minimální výše celkových způsobilých výdajů projektu: 5.000.000,- CZK. Maximální výše celkových způsobilých výdajů projektu: 400.000.000,- CZK.

Žadatelem mohou být:

- organizační složky státu včetně justice,

- státní příspěvkové organizace a
- asociace a sdružení obcí a krajů.

Oprávněnými žadateli mohou být pouze subjekty uvedené jakožto odpovědné subjekty za realizaci aktivit v Implementačních plánech pro strategické cíle 1, 2 a 4 Strategického rámce rozvoje veřejné správy ČR pro období 2014-2020 a jejich příloh, případně subjekty odpovědné za realizaci dalších strategických projektů obdobného zaměření schválených Vládou ČR.

Termín uzávěrky:

31. 12. 2019

A.2.6.5.3 Investiční priorita 4.1 – Výzva č. 25: Zvýšit efektivitu a transparentnost veřejné správy

Kontakt:

Adresa vyhledávatele: Ministerstvo práce a sociálních věcí, Odbor realizace programů ESF - veřejná správa a sociální inovace, Na Poříčním právu 1, 128 00 Praha 2

Kontaktní místo: Kartouzská 4, 150 00 Praha 5, 1. Patro

Kontaktní osoba: Ing. Jana Knížová, jana.knizova@mpsv.cz, 221 924 055

Podrobné informace:

<http://www.esfcr.cz/file/9283/>

Název výzvy - Projekty organizačních složek státu zaměřené na podporu efektivní veřejné správy

Tato výzva podporuje aktivity prispívající k naplnění specifického cíle 4.1.1 „Optimalizovat procesy a postupy ve veřejné správě zejména prostřednictvím posílení strategického řízení organizací, zvýšení kvality jejich fungování a snížení administrativní zátěže“, specifického cíle 4.1.2 „Profesionalizovat veřejnou správu zejména prostřednictvím zvyšování znalostí a dovedností jejich pracovníků, rozvoje politik a strategií v oblasti lidských zdrojů a implementace služebního zákona“ a dále dílčích opatření Strategického rámce rozvoje veřejné správy České republiky pro období 2014 – 20203 (dále SRRVS) a dalších strategických dokumentů zaměřených na rozvoj veřejné správy.

K naplnění výše uvedených specifických cílů budou podpořeny tyto aktivity, které jsou z důvodu rozdělení alokace výzvy seskupeny do následujících okruhů:

- 1. Okruh aktivit – alokace 650 000 000 CZK
 - Dokončení podpory plošného procesního modelování agend jak pro přímý, tak pro přenesený výkon státní správy a následná realizace doporučených změn.
 - Zkvalitnění strategického řízení, využívání analytických, metodických, evaluačních a dalších obdobných studií a kapacit ve veřejné správě a justici.
 - Podpora snižování administrativní a regulační zátěže, posílení a zlepšení ex ante a ex post hodnocení dopadů regulace včetně zhodnocení korupčních rizik.
 - Zlepšení komunikace a zvyšování důvěry uvnitř veřejné správy samotné i navenek směrem k občanům, zjednodušení přístupu veřejnosti, včetně osob se specifickými potřebami, ke službám a informacím veřejné správy.
 - Optimalizace výkonu veřejné správy v území.
 - Racionalizace soudních řízení, posílení legislativních činností, podpora právního poradenství směrem k občanům i procesní standardizace justice, podpora využívání alternativních forem řešení sporů, alternativních trestů a procesů podmíněného

propuštění, další opatření vedoucí ke kvalitnímu a efektivnímu fungování právního státu.

- Nastavení a rozvoj procesů dosahování kvality a jejího řízení, včetně environmentálního managementu.
- Realizace specifických vzdělávacích a výcvikových programů přispívajících ke zkvalitnění rozvoje lidských zdrojů ve veřejné správě.
- Zavádění a rozvoj moderních metod řízení ve veřejné správě.
- Profesionalizace státní služby

- 2. Okruh aktivit – alokace 250 000 000 CZK

Zkvalitnění projektového řízení ve veřejné správě, zejména zavedení a rozvoj projektových kanceláří

- 3. Okruh aktivit – alokace 100 000 000 CZK

Zpracování studií proveditelnosti ke konkrétním jednotlivým projektům určeným k následné realizaci

Podrobný popis podporovaných aktivit je uveden v příloze č. 2 této výzvy.

Minimální výše celkových způsobilých výdajů projektu: 1.000.000,- CZK. Maximální výše celkových způsobilých výdajů projektu: 50.000.000,- CZK.

Žadatelem mohou být:

- organizační složky státu včetně justice
- státní příspěvkové organizace

V rámci výzvy je podporováno partnerství s finančním i bez finančního příspěvku. Pro tuto výzvu jsou oprávněnými partnery:

- organizační složky státu včetně justice,
- státní příspěvkové organizace,
- obce,
- kraje,
- dobrovolné svazky obcí,
- asociace a sdružení obcí a krajů,
- veřejné výzkumné instituce, vysoké školy.

Termín uzávěrky:

31. 12. 2019

A.2.7 Program rozvoje venkova (PRV)

Kontakt:

Řídicí orgán PRV:

Ministerstvo zemědělství, odbor Řídicí orgán PRV

Těšnov 17, 117 05 Praha 1

Ing. Josef Tabery, tel.: +420 221 812 873, +420 221 812 807, e-mail: josef.tabery@mze.cz

Zprostředkující subjekt:

Státní zemědělský intervenční fond, sekce dotací SZP

Ve Smečkách 33, 110 00 Praha 1

AKTUALITY:

Informace o 4. kole příjmu žádostí

Základní informace o programu:

Hlavním cílem PRV na léta 2014-2020 je obnova, zachování a zlepšení ekosystémů závislých na zemědělství prostřednictvím agroenvironmentálních opatření, dále investice pro konkurenceschopnost a inovace zemědělských podniků, podpora vstupu mladých lidí do zemědělství nebo krajinná infrastruktura. Program bude také podporovat diversifikaci ekonomických aktivit ve venkovském prostoru s cílem vytvářet nová pracovní místa a zvýšit hospodářský rozvoj. Podporován bude komunitně vedený místní rozvoj (CLLD, resp. LEADER), který přispívá ke zlepšení zacílení podpory na místní potřeby daného venkovského prostoru a rozvoji spolupráce aktérů na místní úrovni.

Hlavní změny v porovnání s PRV na léta 2007-2013:

- opatření pro nezemědělské podnikatele a většina opatření pro obce z PRV vyjmuta (možnost žádat v rámci ostatních OP)
- členění do os (skupin opatření) částečně nahrazují Priority unie, opatření může přispívat k více prioritám
- odlišná hierarchie některých opatření
- širší rozsah u opatření Spolupráce
- implementace LEADER prostřednictvím více fondů
- 2 kola pro příjem žádostí ročně
- zmírnění sankčního systému
- změna systému zadávání veřejných zakázek
- prokazování finančního zdraví nad 1 milion Kč

Předpokládané alokace finančních prostředků (v % vyjádření) do jednotlivých oblastí:

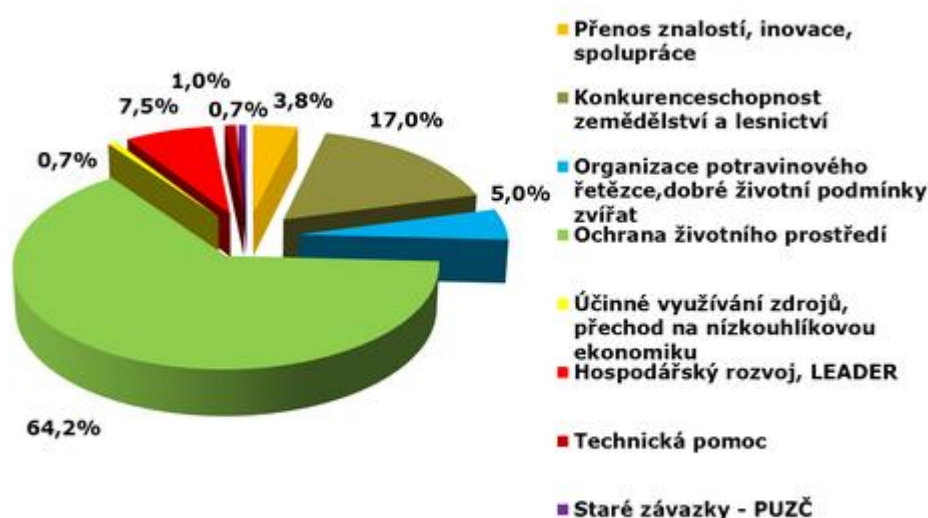

Podrobné informace o programu:

[Detailní informace](#)

Aktuality

Program rozvoje venkova - finální verze

Finanční alokace PRV na léta 2014-2020 dle nařízení EU činí přibližně **2,17 mld. EUR** (cca 60 mld. Kč), celková finální alokace vč. příspěvku ČR na kofinancování činí téměř 3 mld. EUR.

Cílová území/územní dimenze a integrované nástroje:

- na CLLD (území MAS) bude vyčleněno min. 5 % z rozpočtu PRV
- v rámci opatření Podpora místního rozvoje LEADER (CLLD) budou z PRV podporovány 2 operace
- CLLD bude využíván nově v rámci ostatních OP (IROP, OPŽP, OPZ)

PRV zahrnuje celkem 6 priorit, z nichž jsou v tomto GK prezentovány jen ty priority. resp. jejich opatření, v rámci kterých mohou NNO a municipality, případně organizace jimi zřízené reálně žádat o finanční prostředky.

A.2.7.1 Opatření 16 – Spolupráce

Opatření má průřezový charakter a jeho realizací se přispěje k naplňování následujících priorit a prioritních oblastí:

- **Priorita 2** Zvýšení konkurenceschopnosti všech druhů zemědělské činnosti a zlepšení životaschopnosti zemědělských a lesních podniků,
- **Priorita 3** Podpora organizace potravinového řetězce, včetně zpracovávání zemědělských produktů a jejich uvádění na trh, dobrých životních podmínek zvířat a řízení rizik v zemědělství,
- **Priorita 1** Podpora předávání poznatků a inovací v zemědělství, lesnictví a ve venkovských oblastech,
- **Priorita 4** Podpora obnovy, zachování a zlepšení ekosystémů závislých na zemědělství a lesnictví,
- **Priorita 5** Podpora účinného využívání zdrojů a podpora přechodu na nízkouhlíkovou ekonomiku v odvětvích zemědělství, potravinářství a lesnictví, která je odolná vůči klimatu.

A.2.7.1.1 Podopatření 16.4 – Podpora horizontální a vertikální spolupráce mezi účastníky dodavatelského řetězce k vytvoření a rozvoji krátkých dodavatelských řetězců a místních trhů a propagačních činností v místním kontextu, které souvisí s rozvojem krátkých dodavatelských řetězců a místních trhů

A.2.7.1.1.1 Operace 16.4.1 – Horizontální a vertikální spolupráce mezi účastníky krátkých dodavatelských řetězců a místních trhů

Popis operace:

Podporuje se spolupráce, která vede k vytváření a rozvoji krátkých dodavatelských řetězců a rozvoji místních trhů. Podporovány budou náklady na vlastní spolupráci, tzn. náklady, které budou muset příjemci vynaložit na přípravu společného projektu a zajištění potřebných dokumentů (včetně právního poradenství). Účelem podpory je začlenění prvovýrobců do dodavatelských řetězců a posílit tak jejich konkurenceschopnost. Realizovány tedy mohou být jak investiční

výdaje, tak výdaje neinvestiční vynaložené na marketing pro společnou propagaci dle konkrétního projektu. Formou takové spolupráce může být společný prodej v místní prodejně, společný prodej ze dvora, společná organizace přímého prodeje spotřebiteli (tzv. bedýnkový prodej), společná organizace prodeje velkooběratelům (nemocnice, jídelny apod.). Spolupráce může být realizována i se subjekty z jiných členských států EU. Způsobilé pro podporu z českého PRV však nejsou výdaje realizované zahraničním příjemcem.

Specifické informace pro operaci:

- Pro účely operace se krátkým dodavatelským řetězcem rozumí takový způsob dodání výrobku od zemědělce ke spotřebiteli, při kterém se kromě zemědělce a spotřebitele na dodání podílí maximálně jeden subjekt (zpracovatelé, dopravci, zprostředkovatelé apod.).
- Pro účely operace se místním trhem rozumí území, ve kterém dochází k produkci hlavních surovin použitých při výrobě, zpracování a prodeji konečnému spotřebiteli. Toto území je vymezeno okresem, v němž se nachází zemědělský podnik, z něhož produkt (hlavní suroviny použité při výrobě) pochází, a okresy sousedními.
- Podpora je poskytována na konkrétní projekt. Doba realizace je maximálně 3 roky.
- Podpora je poskytována jako celková částka pokrývající náklady na spolupráci a přímé náklady projektu.
- Příjemci musí mít společně uzavřenu smlouvu o spolupráci. Projektovou žádost podává jeden subjekt, který nese zodpovědnost za projekt jako celek.
- Zvýhodňovány budou projekty, které významně pomohou spolupracujícím subjektům při jejich podnikání, významně zvýší jejich příjmy a posílí konkurenceschopnost (tyto skutečnosti by měly vyplývat z podnikatelského plánu). Preferovány budou projekty, do kterých bude zapojeno více subjektů, které spolupracovaly již před předložením společného projektu a počítají s dlouhodobou spoluprací, která nebude ukončena hned po realizaci projektu.

Míra podpory:

- 100 % v případě provozních nákladů spolupráce.
- V případě přímých nákladů projektu bude míra podpory stanovena podle opatření, kterému projekt svým charakterem nejlépe odpovídá.
- Příspěvek EZFRV činí 75 % veřejných výdajů
- Příspěvek ČR činí 25 % veřejných výdajů

Způsobilé výdaje:

- studie proveditelnosti a náklady na vypracování podnikatelského plánu
- provozní náklady spolupráce
- přímé náklady na konkrétní projekty spojené s prováděním podnikatelského plánu (včetně investic, pokud nebudou dotovány v rámci opatření Investice do hmotného majetku)
- náklady na propagační činnost v místním kontextu, které souvisí s rozvojem krátkých dodavatelských řetězců a místních trhů

Cílová území:

území České republiky s výjimkou území hl. města Prahy

Typy příjemců:

- Zemědělský podnikatel, výrobce potravin, subjekty podnikající v oblasti služeb pro zemědělství a potravinářství, **nevládní neziskové organizace zastupující zemědělce nebo zpracovatele potravin, obce nebo svazky obcí, místní akční skupiny.**
- Příjemcem **nemůže být** organizace producentů uznaná podle článku 152, sdružení organizací producentů uznané podle čl. 156 nebo mezioborová organizace uznaná podle článku 157 nařízení Evropského parlamentu a Rady (EU) č. 1308/2013 ze dne 17. prosince 2013, kterým se stanoví společná organizace trhů se zemědělskými produkty a zrušují nařízení Rady (EHS) č. 922/72, (EHS) č. 234/79, (ES) č. 1037/2001 a (ES) č. 1234/2007.

A.2.7.1.2 Podopatření 16.6 – Podpora horizontální a vertikální spolupráce mezi subjekty v dodavatelském řetězci v rámci udržitelného zajišťování biomasy pro použití v procesech výroby potravin a energie a průmyslových procesech

A.2.7.1.2.1 Operace 16.6.1 – Horizontální a vertikální spolupráce při udržitelném zajišťování biomasy pro výrobu energie a v průmyslových procesech

Popis operace:

Podpora společných investičních akcí, které propojují udržitelnou výrobu biomasy a její další využití v průmyslových procesech, a také pro výrobu energie. Podporovány budou náklady na vlastní spolupráci, tzn. náklady, které budou muset příjemci vynaložit na přípravu společného projektu a zajištění potřebných dokumentů (včetně právního poradenství). Operace je zaměřena na společné investiční akce při zpracování a dalším využití biologicky rozložitelného odpadu – kompostárny a také při zpracování a dalším využití biomasy za účelem výroby alternativních paliv (tvarovaná biopaliva). Spolupráce může být realizována i se subjekty z jiných členských států EU. Způsobilé pro podporu z českého PRV však nejsou výdaje realizované zahraničním příjemcem. Udržitelné dodávky biomasy budou zajištěny smlouvou o spolupráci. Trvale udržitelnou dodávkou biomasy se myslí dlouhodobé dodávky biomasy podle předem smluvně sjednaných pravidel.

Specifické informace pro operaci:

- Podpora je poskytována jako celková částka pokrývající náklady na spolupráci a přímé náklady projektu.
- Podpora je poskytována na konkrétní projekt. Doba realizace je maximálně 3 roky.
- Příjemci musí mít společně uzavřenu smlouvu o spolupráci. Projektovou žádost podává jeden subjekt, který nese zodpovědnost za projekt jako celek.
- Zvýhodňovány budou projekty, které významně pomohou spolupracujícím subjektům při jejich podnikání, významně zvýší jejich příjmy a posílí konkurenceschopnost (tyto skutečnosti by měly vyplývat z podnikatelského plánu). Preferovány budou projekty, do kterých bude zapojeno více subjektů, které spolupracovaly již před předložením společného projektu a počítají s dlouhodobou spoluprací, která nebude ukončena hned po realizaci projektu.

Míra podpory:

- 100 % v případě provozních nákladů spolupráce.
- V případě přímých nákladů projektu bude míra podpory stanovena podle opatření, kterému projekt svým charakterem nejlépe odpovídá.
- Příspěvek EZFRV činí 75 % veřejných výdajů

- Příspěvek ČR činí 25 % veřejných výdajů

Způsobilé výdaje:

- studie proveditelnosti a náklady na vypracování podnikatelského plánu
- provozní náklady spolupráce
- přímé náklady na konkrétní projekty spojené s prováděním podnikatelského plánu

Cílová území:

území České republiky s výjimkou území hl. města Prahy

Typy příjemců:

- Zemědělský podnikatel, výrobce potravin, podnikající subjekt, **obce nebo svazky obcí.**
- Příjemcem **nemůže být** organizace producentů uznaná podle článku 152, sdružení organizací producentů uznané podle čl. 156 nebo mezioborová organizace uznaná podle článku 157 nařízení Evropského parlamentu a Rady (EU) č. 1308/2013 ze dne 17. prosince 2013, kterým se stanoví společná organizace trhů se zemědělskými produkty a zrušují nařízení Rady (EHS) č. 922/72, (EHS) č. 234/79, (ES) č. 1037/2001 a (ES) č. 1234/2007.

A.2.7.2 Opatření 4 – Investice do hmotného majetku

Realizací opatření se přispěje k naplňování následujících priorit a prioritních oblastí:

- **Priorita 1** Podpora předávání poznatků a inovací v zemědělství, lesnictví a ve venkovských oblastech,
- **Priorita 2** Zvýšení konkurenceschopnosti všech druhů zemědělské činnosti a zlepšení životaschopnosti zemědělských a lesních podniků,
- **Priorita 3** Podpora organizace potravinového řetězce, včetně zpracovávání zemědělských produktů a jejich uvádění na trh, dobrých životních podmínek zvířat a řízení rizik v zemědělství,
- **Priorita 4** Podpora obnovy, zachování a zlepšení ekosystémů závislých na zemědělství a lesnictví,
- **Priorita 5** podpora účinného využívání zdrojů a podpora přechodu na nízkouhlíkovou ekonomiku v odvětvích zemědělství, potravinářství a lesnictví, která je odolná vůči klimatu.

A.2.7.2.1 Podopatření 4.3 – Podpora investic do infrastruktury související s rozvojem, modernizací nebo přizpůsobením se zemědělství a lesnictví

A.2.7.2.1.1 Operace 4.3.2 – Lesnická infrastruktura

Popis operace:

Podpora rekonstrukcí a budování lesnické infrastruktury vedoucí ke zlepšení kvality či zvýšení hustoty lesních cest. Při zvyšování hustoty lesní dopravní sítě bude zohledněn rovněž vliv cestní sítě na odtokové poměry.

Míra podpory:

- Nejvýše 80 % způsobilých výdajů.
- Příspěvek EZFRV činí 75 % veřejných výdajů
- Příspěvek ČR činí 25 % veřejných výdajů

Způsobilé výdaje:

- investice, které souvisejí s rekonstrukcí a výstavbou lesních cest včetně souvisejících objektů a technického vybavení
- nákup pozemků maximálně do částky odpovídající 10 % celkových způsobilých výdajů

Cílová území:

území České republiky s výjimkou území hl. města Prahy

Typy příjemců:

Fyzické nebo právnické osoby, sdružení s právní subjektivitou, **obce nebo jejich svazky**, střední školy, školní statky, hospodařící v lesích, které jsou ve vlastnictví soukromých osob nebo jejich sdružení nebo spolků s právní subjektivitou, krajů, obcí nebo jejich svazků.

A.2.7.3 Opatření 8 – Investice do rozvoje lesních oblastí a zlepšování životaschopnosti lesů

Realizací opatření se přispěje k naplňování následujících priorit a prioritních oblastí:

- **Priorita 2** Zvýšení konkurenceschopnosti všech druhů zemědělské činnosti a zlepšení životaschopnosti zemědělských a lesních podniků,
- **Priorita 4** Podpora obnovy, zachování a zlepšení ekosystémů závislých na zemědělství a lesnictví,
- **Priorita 5** podpora účinného využívání zdrojů a podpora přechodu na nízkouhlíkovou ekonomiku v odvětvích zemědělství, potravinářství a lesnictví, která je odolná vůči klimatu.

A.2.7.3.1 Podopatření 8.1 – Podpora zalesňování / zakládání lesů včetně nákladů na založení a roční prémie na ha na péči / ušlé příjmy

A.2.7.3.1.1 Operace 8.1.1 – Zalesňování a zakládání lesů

Popis operace:

Operace se zaměřuje na zalesnění zemědělské půdy včetně poskytnutí péče o založený porost a náhrady za ukončení zemědělské činnosti. Podpora je zacílena na vymezenou zemědělskou půdu v LPIS, která je definována jako vhodná k zalesnění (363 545 ha) a způsobilá pro přímou platbu, resp. SAPS.

Specifické informace a podmínky pro operaci/kriteria přijatelnosti:

- minimální výměra zalesňované zemědělské půdy je 0,5 ha, nejde-li o plochu navazující na stávající PUPFL
- zalesnění bude provedeno podle projektu stanovištně vhodnými druhy dřevin na základě typologie zalesňovaných půd v souladu s vyhláškou č. 83/1996 Sb.
- projekt na zalesnění je podmíněn schválením odborného lesního hospodáře a v oblastech Natura 2000 schválením příslušného orgánu ochrany přírody
- pozemek, který žadatel hodlá zalesnit na vymezeném území vhodném k zalesnění, musí být evidován v LPIS minimálně po dobu 1 roku před podáním žádosti
- pozemek, který žadatel hodlá zalesnit, musí být rozhodnutím dle národních právních předpisů převeden do PUPFL

- žadatel musí mít na PUPFL, na které žádá o podporu, schválený lesní hospodářský plán nebo lesní hospodářskou osnovu v souladu s národními právními předpisy. Tyto dokumenty mimo jiné zajišťují udržitelné obhospodařování lesů podle ministerské konference o ochraně lesů v Evropě v roce 1993. Podmínka bude do doby vytvoření nového LHP nebo LHO zajištěna projektem zalesnění.
- žadatel se zavazuje plnit podmínky opatření po dobu závazku
- minimální počet dřevin na hektar bude stanoven národním právním předpisem

Míra podpory:

- Podpora na zalesňování zemědělské půdy se poskytuje jako paušální platba v EUR/ha/rok.

Skupina dřevin	Založení lesního porostu (EUR/ha/rok)	Péče o založený lesní porost (EUR/ha/rok)
Jedle, borovice, buk, dub, lípa, douglaska, jasan	3 035	669
Ostatní dřeviny	2 100	298

- Paušální platba na náhradu za ukončení zemědělské činnosti:
 - orná půda, chmelnice, vinice, ovocný sad, školka nebo zelinářská zahrada: **488 EUR/ha/rok**
 - travní porost nebo jiná kultura (jiná kultura definovaná dle zákona o zemědělství): **161 EUR/ha/rok**
- Příspěvek EZFRV činí 75 % veřejných výdajů
- Příspěvek ČR činí 25 % veřejných výdajů

Způsobilé výdaje:

- náklady na založení lesního porostu na zemědělské půdě
- náklady na péči o založený porost včetně výchovných zásahů po dobu 5 let
- náhrada za ukončení zemědělské činnosti po dobu 10 let
- podporu **nelze poskytnout** na výsadbu rychle rostoucích dřevin, výmladkových plantáží a vánočních stromků

Cílová území:

území České republiky s výjimkou území hl. města Prahy

Typy příjemců:

Soukromí a veřejní vlastníci, nájemci a pachtýři půdy a jejich sdružení a spolky. V případě státní půdy může být podpora poskytnuta pouze tehdy, hospodaří-li na ní soukromý subjekt nebo obec. Podpora na zalesnění pozemků, jejímž vlastníkem jsou veřejné orgány, kryje pouze náklady na založení lesního porostu.

A.2.7.3.2 Podopatření 8.3 Podpora předcházení poškozování lesů lesními požáry, přírodními katastrofami a katastrofickými událostmi.

A.2.7.3.2.1 Operace 8.3.1 – Zavádění preventivních opatření v lesích

Popis operace:

Operace má podpořit realizaci preventivních opatření před povodňovými situacemi a podpořit tak následné snížení rozsahu škod způsobených těmito extrémními jevy.

Specifické informace a podmínky pro operaci/kriteria přijatelnosti:

- žadatel musí mít na PUPFL, na které žádá o podporu, schválený lesní hospodářský plán nebo lesní hospodářskou osnovu v souladu s národními právními předpisy. Tyto dokumenty mimo jiné zajišťují udržitelné obhospodařování lesů podle ministerské konference o ochraně lesů v Evropě v roce 1993
- způsobilé operace musí být v souladu s plánem na ochranu lesů, který vypracují členské státy
- u lesnických podniků nad 500 ha je podpora podmíněna předložením informací s podrobným rozvedením cílů v oblasti prevence
- žadatel doloží souhlasné stanovisko MŽP
- podpora v rámci tohoto opatření se neposkytuje k uhrazení ušlých příjmů v důsledku přírodní katastrofy

Míra podpory:

- Podpora se poskytuje jako příspěvek na vynaložené způsobilé výdaje, a to maximálně do výše 100 % způsobilých výdajů.
- Příspěvek EZFRV činí 75 % veřejných výdajů
- Příspěvek ČR činí 25 % veřejných výdajů
- Míra podpory bude stanovena v souladu s pravidly veřejné podpory a v návaznosti na oznámení opatření Evropské komisi v souladu s čl. 108 SFEU.

Způsobilé výdaje:

- výstavby a opravy retenčních nádrží a objektů hrazení bystřin
- preventivní protipovodňová opatření na drobných vodních tocích a v jejich povodích, např. zkapacitnění koryta vodního toku, stabilizace koryta, zabezpečení břehů
- protierozní opatření na drobných vodních tocích a v jejich povodích – např. hrazení a stabilizace strží, zábrany sesuvů půdy, sanace erozních rýh
- projektová dokumentace

Cílová území:

Operace je zacílena na PUPFL na území celé ČR (mimo Prahu) (cca 2,6 mil. ha) a vodní toky, popř. jejich části a vodní útvary, které se nacházejí v rámci PUPFL.

Typy příjemců:

Soukromí a veřejní vlastníci, nájemci a pachtýři lesa a jiné soukromoprávní a veřejnoprávní subjekty a jejich sdružení a spolky.

A.2.7.3.3 Podopatření 8.4 Podpora obnovy poškozených lesů lesními požáry, přírodními katastrofami a katastrofickými událostmi

A.2.7.3.3.1 Operace 8.4.1 – Obnova lesních porostů po kalamitách

Popis operace:

Operace má podpořit snížení rozsahu škod způsobených přírodními katastrofami a katastrofickými událostmi.

Specifické informace a podmínky pro operaci/kriteria přijatelnosti:

- žadatel musí mít na lesních pozemcích, na které žádá o podporu, schválený lesní hospodářský plán nebo lesní hospodářskou osnovu v souladu s národními právními předpisy. Tyto dokumenty mimo jiné zajišťují udržitelné obhospodařování lesů podle ministerské konference o ochraně lesů v Evropě v roce 1993
- podpora je podmíněna úředním uznáním výskytu přírodní katastrofy ze strany příslušné nezávislé instituce, a rovněž skutečnosti, že tato katastrofa zapříčinila zničení nejméně 20 % příslušného lesního potenciálu
- jedná se o kalamity způsobené abiotickými vlivy, tj. klimatickými a dalšími faktory (bořivý vítr, přívalové deště a povodňové situace, mokřý sníh, sucho apod.)
- při obnově nelze využít výjimku odst. 3 § 10 vyhlášky č. 84/1996 Sb., podle které lze v určitých případech u obnovy po nahodilých těžbách snížit minimální podíl MZD
- podpora v rámci tohoto opatření se neposkytuje k uhrazení ušlých příjmů v důsledku přírodní katastrofy
- na úrovni resortu MZe/krajů možná doplňkovost s podporami vyplácenými na obnovu lesních porostů. Podpora z PRV bude cílena na obnovu po kalamitních situacích, podpora z krajských dotací bude cílena na obnovu v rámci běžného hospodaření v lesních porostech

Míra podpory:

- Podpora se poskytuje jako příspěvek na vynaložené způsobilé výdaje, a to maximálně do výše 100 % způsobilých výdajů.
- Příspěvek EZFRV činí 75 % veřejných výdajů
- Příspěvek ČR činí 25 % veřejných výdajů
- Míra podpory bude stanovena v souladu s pravidly veřejné podpory a v návaznosti na oznámení opatření Evropské komisi v souladu s čl. 108 SFEU.

Způsobilé výdaje:

- projektová dokumentace
- odstraňování kalamitami poškozených lesních porostů ve stáří do 40 let určených k rekonstrukci
- příprava ploch po kalamitních těžbách před zalesněním (např. odstranění vývratových koláčů, naorávání, zraňování, terénní úpravy, chemická příprava půdy)
- umělá obnova sadbou a sítí na plochách po kalamitních těžbách
- ochrana založených porostů

Cílová území:

Operace je zacílena na lesní pozemky na území celé ČR (mimo Prahu) (cca 2,6 mil.ha).

Typy příjemců:

Soukromí a veřejní vlastníci, nájemci a pachtýři lesa a jiné soukromoprávní a veřejnoprávní subjekty a jejich sdružení a spolky.

A.2.7.3.3.2 Operace 8.4.2 – Odstraňování škod způsobených povodněmi

Popis operace:

Operace má podpořit snížení rozsahu škod způsobených přírodními katastrofami a katastrofickými událostmi.

Specifické informace a podmínky pro operaci/kriteria přijatelnosti:

- žadatel musí mít na PUPFL, na které žádá o podporu, schválený lesní hospodářský plán nebo lesní hospodářskou osnovu v souladu s národními právními předpisy. Tyto dokumenty mimo jiné zajišťují udržitelné obhospodařování lesů podle ministerské konference o ochraně lesů v Evropě v roce 1993
- podpora je podmíněna úředním uznáním výskytu přírodní katastrofy ze strany příslušné nezávislé instituce a rovněž skutečnosti, že tato katastrofa zapříčinila zničení nejméně 20 % příslušného lesního potenciálu
- jedná se o kalamity způsobené abiotickými vlivy, tj. klimatickými a dalšími faktory (povodňové situace)
- žadatel doloží potvrzení vodoprávního úřadu o výskytu povodně. V dokumentu musí být uvedena časová identifikace povodně. Datum průběhu povodně nesmí být starší 2 let od data podání žádosti o dotaci
- žadatel doloží souhlasné stanovisko MŽP
- podpora v rámci tohoto opatření se neposkytuje k uhrazení ušlých příjmů v důsledku přírodní katastrofy

Míra podpory:

- Podpora se poskytuje jako příspěvek na vynaložené způsobilé výdaje, a to maximálně do výše 100 % způsobilých výdajů.
- Příspěvek EZFRV činí 75 % veřejných výdajů
- Příspěvek ČR činí 25 % veřejných výdajů
- Míra podpory bude stanovena v souladu s pravidly veřejné podpory a v návaznosti na oznámení opatření Evropské komisi v souladu s čl. 108 SFEU.

Způsobilé výdaje:

- projektová dokumentace
- odstraňování škod způsobených povodněmi na malých vodních tocích a v jejich povodích - sanace břehových nátrží a výmolů, odstranění povodňových nánosů z koryt vodních toků, průtočných nádrží a přilehlých pozemků, odstranění povodňových nánosů v povodí vodních toků, usměrnění koryta vodního toku, oprava poškozených vodních děl (např. hrází)
- odstraňování škod způsobených povodněmi na objektech hrazení bystřin a hrazení a stabilizace strží, na lesních cestách a souvisejících objektech

Cílová území:

Operace je zacílena na PUPFL na území celé ČR (mimo Prahu) (cca 2,6 mil. ha) a vodní toky, popř. jejich části a vodní útvary, které se nacházejí v rámci PUPFL.

Typy příjemců:

Soukromí a veřejní vlastníci, nájemci a pachtýři lesa a jiné soukromoprávní a veřejnoprávní subjekty a jejich sdružení a spolky.

A.2.7.3.4 Podopatření 8.5 – Podpora investic ke zvýšení odolnosti a ekologické hodnoty lesních ekosystémů

A.2.7.3.4.1 Operace 8.5.1 – Investice do ochrany melioračních a zpevňujících dřevin

Popis operace:

Operace je zaměřena na podporu ochrany melioračních a zpevňujících dřevin od doby výsadby do stádia zajištění. Operace přispěje k zajištění plnění mimoprodukčních a celospolečenských funkcí lesa a vyšší stabilitě porostů. V rámci celé České republiky se jedná o plochu ochráněných kultur v rozsahu 10 tis. ha/rok.

Specifické informace a podmínky pro operaci/kriteria přijatelnosti:

- žadatel musí mít na lesních pozemcích, na které žádá o podporu, schválený lesní hospodářský plán nebo lesní hospodářskou osnovu v souladu s národními právními předpisy. Tyto dokumenty mimo jiné zajišťují udržitelné obhospodařování lesů podle ministerské konference o ochraně lesů v Evropě v roce 1993
- podpora se vztahuje pouze na hromadnou mechanickou ochranu melioračních a zpevňujících dřevin vysazených v souladu s projektem zalesnění
- v době realizace je zastoupení MZD na ochráněné ploše podle projektu 100 %
- zastoupení MZD po dobu doby udržitelnosti projektu neklesne pod 80 % životaschopných
- jedinců dle projektu zalesnění
- na úrovni resortu MZe/krajů je možná doplňkovost s podporami vyplácenými na obnovu lesních porostů a obnovu lesů v imisních oblastech

Míra podpory:

- Podpora se poskytuje jako příspěvek na vynaložené způsobilé výdaje, a to maximálně do výše 50 % způsobilých výdajů.
- Příspěvek EZFRV činí 75 % veřejných výdajů
- Příspěvek ČR činí 25 % veřejných výdajů
- Míra podpory bude stanovena v souladu s pravidly veřejné podpory a v návaznosti na oznámení opatření Evropské komisi v souladu s čl. 108 SFEU.

Způsobilé výdaje:

- projektová dokumentace
- částečná úhrada nákladů na hromadnou mechanickou ochranu melioračních a zpevňujících dřevin při založení porostu

Cílová území:

Operace je zacílena na lesní pozemky na území celé ČR (mimo Prahu).

Typy příjemců:

Soukromí a veřejní vlastníci, nájemci a pachtýři lesa a jiné soukromoprávní a veřejnoprávní subjekty a jejich sdružení a spolky. Žadatelem nemohou být státní podniky.

A.2.7.3.4.2 Operace 8.5.2 – Neproduktivní investice v lesích**Popis operace:**

Operace je zaměřena na podporu zvyšování environmentálních a společenských funkcí lesa podporou činností využívajících společenského potenciálu lesů.

Specifické informace a podmínky pro operaci/kriteria přijatelnosti:

- žadatel musí mít na PUPFL, na které žádá o podporu, schválený lesní hospodářský plán nebo lesní hospodářskou osnovu v souladu s národními právními předpisy. Tyto

dokumenty mimo jiné zajišťují udržitelné obhospodařování lesů podle ministerské konference o ochraně lesů v Evropě v roce 1993

Míra podpory:

- Podpora se poskytuje jako příspěvek na vynaložené způsobilé výdaje, a to maximálně do výše 100 % způsobilých výdajů.
- Příspěvek EZFRV činí 75 % veřejných výdajů
- Příspěvek ČR činí 25 % veřejných výdajů
- Míra podpory bude stanovena v souladu s pravidly veřejné podpory a v návaznosti na oznámení opatření Evropské komisi v souladu s čl. 108 SFEU.

Způsobilé výdaje:

- projektová dokumentace
- opatření k posílení rekreační funkce lesa, např. značení, výstavba a rekonstrukce stezek pro turisty do šíře 2 metrů a významných přírodních prvků, výstavba herních a naučných prvků, fitness prvků
- opatření k usměrňování návštěvnosti území, např. zřizování odpočinkových stanovišť, přístřešků, informačních tabulí, závory
- opatření k údržbě lesního prostředí, např. zařízení k odkládání odpadků,
- opatření k zajištění bezpečnosti návštěvníků lesa, např. mostky, lávky, zábradlí, stupně
- nákup pozemků maximálně do částky odpovídající 10 % celkových způsobilých výdajů

Cílová území:

Operace je zacílena na PUPFL na území celé ČR (mimo ZCHÚ, oblasti Natura 2000 a Prahu).

Typy příjemců:

Soukromí a veřejní vlastníci, nájemci a pachtýři lesa a jiné soukromoprávní a veřejnoprávní subjekty a jejich sdružení a spolky.

A.2.7.3.4.3 Operace 8.5.3 – Přeměna porostů náhradních dřevin

Popis operace:

Operace je zaměřena na podporu rekonstrukce porostů náhradních dřevin. Operace je zacílena na lesní pozemky s porosty náhradních dřevin v imisních oblastech A nebo B (více než 20 tis. ha lesa) stanovených dle vyhlášky č. 78/1996 Sb., o stanovení pásem ohrožení lesů pod vlivem imisí, případně vymezených stanoveným navazujícím jiným právním předpisem.

Specifické informace a podmínky pro operaci/kriteria přijatelnosti:

- žadatel musí mít na lesních pozemcích, na které žádá o podporu, schválený lesní hospodářský plán nebo lesní hospodářskou osnovu v souladu s národními právními předpisy. Tyto dokumenty mimo jiné zajišťují udržitelné obhospodařování lesů podle ministerské konference o ochraně lesů v Evropě v roce 1993.
- pozemky, na kterých je projekt realizován, se nacházejí v pásmu ohrožení imisemi A nebo B dle vyhlášky č. 78/1996 Sb., o stanovení pásem ohrožení lesů pod vlivem imisí nebo jsou jinak vymezeny navazujícím právním předpisem nebo předpisem MZe.
- porostní skupina, na které lze realizovat projekt splňuje následující kritéria:
 - stanovené zastoupení náhradních dřevin (*Picea pungens*, *Betula* spp., *Larix* spp., *Pinus mugo* spp.)

- aktuální věk maximálně 40 let
- žadatel doloží standardizované stanovisko potvrzující splnění dvou výše uvedených kritérií

Míra podpory:

- Podpora se poskytuje jako příspěvek na vynaložené způsobilé výdaje, a to maximálně do výše 100 % způsobilých výdajů.
- Příspěvek EZFRV činí 75 % veřejných výdajů
- Příspěvek ČR činí 25 % veřejných výdajů
- Míra podpory bude stanovena v souladu s pravidly veřejné podpory a v návaznosti na oznámení opatření Evropské komisi v souladu s čl. 108 SFEU.

Způsobilé výdaje:

- projektová dokumentace
- snížení zakmenění za účelem podsadby nebo odstranění původního porostu za účelem obnovy
- příprava ploch před zalesněním - mechanická a chemická přípravy půdy včetně rozhrnování valů
- umělá obnova sadbou
- hnojení lesních dřevin při výsadbě
- ochrana založeného porostu

Cílová území:

Projekt lze realizovat na lesních pozemcích na území České republiky s výjimkou území hl. města Prahy.

Typy příjemců:

Soukromí a veřejní vlastníci, nájemci a pachtýři lesa a jiné soukromoprávní a veřejnoprávní subjekty a jejich sdružení a spolky.

A.2.7.3.5 Podopatření 8.6 – Podpora investic do lesnických technologií a zpracování lesnických produktů, jejich mobilizace a uvádění na trh

A.2.7.3.5.1 Operace 8.6.1 – Technika a technologie pro lesní hospodářství

Popis operace:

Podpora je zaměřena na investice do lesní techniky a postupů práce, které zvyšují hospodářskou hodnotu lesů prostřednictvím využití šetrnějších technologií a strojů při hospodaření v lesích, omezujících poškození lesní půdy a porostů, techniky a technologií určených pro výchovu lesních porostů či investic do produkce kvalitního reprodukčního materiálu lesních dřevin. Investice jsou směřovány do techniky a technologií s cílem racionalizace obhospodařování lesů, které dále posílí hospodářské využití lesů. Podpora je podmíněna hospodařením v lesích podle lesních hospodářských plánů nebo lesních hospodářských osnov, což zajišťuje udržitelné obhospodařování lesů v České republice.

Specifické informace a podmínky pro operaci/kriteria přijatelnosti:

- projekt je v souladu s cíli opatření a popisem operace
- žadatel může v jednom kole příjmu žádostí podat na dané opatření pouze jednu žádost

- žadatel je vlastníkem, nájemcem nebo pachtýřem lesních pozemků a hospodaří podle platného lesního hospodářského plánu nebo převzaté platné lesní hospodářské osnovy (tzn. má protokolárně převzatý vlastnický separát lesní hospodářské osnovy), a to na minimální výměře 3ha
- podpora je podmíněna předložením projektu (podnikatelského plánu) s vyhodnocením přínosů projektu vůči naplňování cílů opatření a Programu rozvoje venkova
- podpora se vztahuje pouze na stroje a technologie šetrné k životnímu prostředí, zejména z hlediska ochrany půdy (utužení, vznik eroze, plošné narušování půdního povrchu)
- pokud jde o investice do strojů, technologií a zařízení pro lesní školkařskou činnost, podporovány mohou být jen lesní školky, které jsou součástí lesnického podniku a provozují školkařskou činnost na PUPFL
- pokud jde o investice do strojů, technologií a zařízení pro lesní školkařskou činnost, žadatel je evidován v systému evidence reprodukčního materiálu (ERMA) jako provozovatel školkařské činnosti

Míra podpory:

- Podpora se poskytuje jako příspěvek na vynaložené způsobilé výdaje, a to maximálně do výše 50 % způsobilých výdajů.
- Příspěvek EZFRV činí 75 % veřejných výdajů
- Příspěvek ČR činí 25 % veřejných výdajů

Způsobilé výdaje:

- stroje a technologie (včetně koně) pro obnovu, výchovu a těžbu lesních porostů včetně přibližování
- stroje ke zpracování potěžebních zbytků
- stroje pro přípravu půdy před zalesněním stroje, technologie a zařízení pro lesní školkařskou činnost

Cílová území:

Projekt lze realizovat na území České republiky s výjimkou území hl. města Prahy.

Typy příjemců:

Fyzické nebo právnické osoby, sdružení s právní subjektivitou, obce nebo jejich svazky, střední školy, školní polesí, hospodařící v lesích, které jsou ve vlastnictví: soukromých osob nebo jejich sdružení nebo spolků s právní subjektivitou, krajů, obcí nebo jejich svazků.

A.2.7.4 IV. kolo příjmu žádostí z PRV 2014-2020

Informace o výzvě:

[Podrobné informace](#)

Ve 4. kole budou podpořeny investice do zemědělských, lesnických i potravinářských podniků, na inovace a na projekty spolupráce za více než 1,7 miliardy korun. Ministerstvo zemědělství vyhlašuje 4. kolo příjmu žádostí na operace 1.1.1 Vzdělávací akce, 1.2.1 Informační akce, 4.3.2 Lesnická infrastruktura, 6.1.1 Zahájení činnosti mladých zemědělců, 6.4.1 Investice do nezemědělských činností, 6.4.2 Podpora agroturistiky, 6.4.3 Investice na podporu energie z obnovitelných zdrojů, 8.4.2 Odstraňování škod způsobených povodněmi, 8.5.2 Neproduktivní investice v lesích, 8.5.3 Přeměna porostů náhradních dřevin, 8.6.2 Technické vybavení dřevozpracujících provozoven, 16.2.1 Podpora vývoje nových produktů, postupů a technologií v

zemědělské výrobě a 16.4.1 Horizontální a vertikální spolupráce mezi účastníky krátkých dodavatelských řetězců a místních trhů.

Finanční objem, v němž budou po vyhodnocení schváleny projekty, je u jednotlivých operací předběžně stanoven následovně:

operace	Alokace (Kč)
1.1.1 Vzdělávací akce	30 500 000
1.2.1 Informační akce	18 500 000
4.3.2 Lesnická infrastruktura	81 171 000
6.1.1 Zahájení činnosti mladých zemědělců	287 762 000
6.4.1 Investice do nezemědělských činností	372 500 000
6.4.2 Podpora agroturistiky	200 000 000
6.4.3 Investice na podporu energie z obnovitelných zdrojů	140 500 500
8.4.2 Odstraňování škod způsobených povodněmi	26 936 165
8.5.2 Neproduktivní investice v lesích*	23 884 615
8.5.3 Přeměna porostů náhradních dřevin*	316 744 019
8.6.2 Technické vybavení dřevozpracujících provozoven	72 000 000
16.2.1 Podpora vývoje nových produktů, postupů a technologií v zemědělské výrobě	81 000 000
16.4.1 Horizontální a vertikální spolupráce mezi účastníky krátkých dodavatelských řetězců a místních trhů	60 920 500

* V případě převyšující finanční alokace nad požadavek žadatelů u operace 8.5.3 a nedostatku finančních prostředků v operaci 8.5.2 bude umožněn přesun finančních prostředků z operace 8.5.3 do operace 8.5.2.

Konečná částka pro závazkování projektů bude upravena o aktuální kurzový přepočítání a dále může být částka závazkování u každé operace, kde je to relevantní, standardně navýšena o 15 % zohledňujících úbytek finančních prostředků v průběhu administrace (na základě zkušeností stanovené průměrné snížení požadovaných částek dotace vlivem zadávacího řízení, odstoupení žadatelů od projektu v průběhu realizace, atd.).

Příjem žádostí se bude týkat následujících opatření/operací:

- **8.4.2 Odstraňování škod způsobených povodněmi**

4. kolo - Pravidla pro žadatele - operace 8.4.2

Podpora je zaměřena na obnovu produkčního potenciálu lesa a všech jeho funkcí a snížení rozsahu škod způsobených přírodními katastrofami abiotické povahy. Podpora je poskytována na odstraňování škod způsobených povodněmi na malých vodních tocích a v jejich povodích. Jedná se o sanace břehových nátrží a výmolů, usměrnění koryta vodního toku, opravu poškozených vodních děl (např. hrází), odstranění povodňových nánosů z koryt vodních toků, průtočných nádrží a přilehlých pozemků, odstranění povodňových nánosů v povodí vodních toků. Podpora je také poskytována na odstraňování škod způsobených povodněmi na objektech hrazení bystřin a hrazení a stabilizace strží, na lesních cestách a souvisejících objektech.

Podpora je zacílena na pozemky určené k plnění funkcí lesa (dále jen „PUPFL“) na území celé ČR mimo území hl. města Prahy a vodní toky, popř. jejich části, vodní útvary a lesní cesty, které se nacházejí v rámci PUPFL.

Podpora je poskytována jako příspěvek na vynaložené způsobilé výdaje, a to ve výši 100 % způsobilých výdajů. Minimální výdaje, ze kterých je stanovena dotace, jsou 100 000 Kč na projekt. Maximální výdaje, ze kterých je stanovena dotace, jsou 5 000 000 Kč na projekt.

Maximální výše dotace na jednoho příjemce dotace v rámci této operace činí 50 000 000 Kč za období 2014 - 2020. Příspěvek EZFRV činí 49,5 % veřejných výdajů. Příspěvek ČR činí 50,5 % veřejných výdajů.

Žadatelem mohou být:

- Vlastník, nájemce, pachtýř nebo vypůjčitel PUPFL a nebo vodního toku, popř. jeho části nebo vodního útvaru, který se nachází v rámci PUPFL.
- Sdružení s právní subjektivitou a spolek vlastníků, nájemců, pachtýřů nebo vypůjčitelů PUPFL nebo vodního toku, popř. jeho části nebo vodního útvaru, který se nachází v rámci PUPFL.
- Určený odborný správce PUPFL nebo vodního toku, popř. jeho části nebo vodního útvaru, který se nachází v rámci PUPFL.

• 6.4.3 Investice na podporu energie z obnovitelných zdrojů

4. kolo - Pravidla pro žadatele - operace 6.4.3

Účelem operace je podpora investic zaměřených na diverzifikaci činností zemědělských subjektů do nezemědělských činností vedoucích k diverzifikaci příjmů zemědělských podnikatelů a využívání vedlejších produktů a surovin pro účely biologického hospodářství, a to z oblasti výstavby zařízení pro zpracování a využití obnovitelných zdrojů energie.

Podporována je nová výstavba nebo modernizace zařízení na výrobu tvarovaných biopaliv (dřevní nebo směsné pelety¹, nedřevní pelety², dřevní brikety³). Podporována je také nová výstavba bioplynové stanice (BPS) zpracovávající statková hnojiva (kejda a hnůj prasat) s maximálním instalovaným výkonem 500 kWe nebo investice v souvislosti s navýšením výkonu stávajících BPS (max. do celkového výkonu 500 kWe), které budou po rekonstrukci považovány za nové zařízení nebo investice na instalaci nových dodatečných zařízení do stávajících BPS (max. do 500 kWe) za účelem efektivnější výroby energie.

Záměry

a) Výstavba a modernizace zařízení na výrobu tvarovaných biopaliv

Podporu lze poskytnout pouze na počáteční investici; C.

Počáteční investicí se rozumí investice do hmotného a nehmotného majetku za účelem:

- založení nové provozovny nebo,
- rozšíření kapacity stávající provozovny nebo,
- rozšíření výrobního sortimentu provozovny o výrobky, které nebyly dříve v této provozovně vyráběny nebo
- zásadní změny celkového výrobního postupu stávající provozovny.

Maximální výše dotace:

- 25 % způsobilých výdajů, ze kterých je stanovena dotace pro velké podniky,
- 35 % způsobilých výdajů, ze kterých je stanovena dotace pro střední podniky,
- 45 % způsobilých výdajů, ze kterých je stanovena dotace pro malé podniky.

Částka výdajů, ze kterých je stanovena dotace, na jeden projekt činí minimálně 200 000 Kč (včetně) a maximálně 10 000 000 Kč (včetně). Podpora se poskytuje v souladu s čl. 14 Obecného nařízení o blokových výjimkách – Regionální investiční podpora.

b) Výstavba a modernizace bioplynové stanice

Podporu lze poskytnout pouze na:

- novou výstavbu BPS
- investice v souvislosti s navýšením výkonu stávajících BPS (max. do celkového výkonu 500 kWe), které budou po rekonstrukci považovány za nové zařízení
- investice na instalaci nových dodatečných zařízení/komponent do stávajících BPS za účelem efektivnější výroby energie

Maximální výše dotace je:

- 60 % způsobilých výdajů, ze kterých je stanovena dotace pro velké podniky,
- 70 % způsobilých výdajů, ze kterých je stanovena dotace pro střední podniky,
- 80 % způsobilých výdajů, ze kterých je stanovena dotace pro malé podniky.

Částka výdajů, ze kterých je stanovena dotace, na jeden projekt činí minimálně 200 000 Kč (včetně) a maximálně 50 000 000 Kč (včetně). Podpora se poskytuje v souladu s čl. 41 Obecného nařízení o blokových výjimkách – Investiční podpora energie z obnovitelných zdrojů.

Príspevek EZFRV činí 49,5 % veřejných výdajů. Príspevek ČR činí 50,5 % veřejných výdajů.

Žadatelem mohou být:

Zemědělský podnikatel, tj. fyzická nebo právnická osoba, která splňuje definici zemědělského podnikatele podle § 2e zákona č. 252/1997 Sb., o zemědělství, ve znění pozdějších předpisů a je minimálně po dobu 2 let před podáním Žádosti o dotaci evidována v Evidenci zemědělského podnikatele.

- **8.5.2 Neproduktivní investice v lesích**

4. kolo - Pravidla pro žadatele - operace 8.5.2

Operace je zaměřena na podporu zvyšování environmentálních a společenských funkcí lesa podporou činností využívajících společenského potenciálu lesů. Podporovány jsou projekty vedoucí k posílení rekreační funkce lesa, usměrňování návštěvnosti území, zajištění bezpečnosti návštěvníků lesa a údržbě lesního prostředí. Podpora je poskytována na výstavbu stezek do šíře 2 metrů, odpočívadel, přístřešků, informačních tabulí, závor, herních a fitness prvků, na značení stezek atd.

Operace je zacílena na pozemky určené k plnění funkcí lesa (dále jen "PUPFL") na území celé ČR (mimo zvláště chráněná území, oblasti Natura 2000 a území hl. města Prahy).

Podpora je poskytována jako příspěvek na vynaložené způsobilé výdaje, a to ve výši 100 % způsobilých výdajů. Minimální výdaje, ze kterých je stanovena dotace, jsou 100 000 Kč na projekt. Maximální výdaje, ze kterých je stanovena dotace, jsou 2 000 000 Kč na projekt.

Maximální výše dotace na jednoho příjemce dotace v rámci této operace činí 50 000 000 Kč za období 2014 - 2020. Príspevek EZFRV činí 49,5 % veřejných výdajů. Príspevek ČR činí 50,5 % veřejných výdajů.

Žadatelem mohou být:

- Vlastník, nájemce, pachtýř nebo vypůjčitel PUPFL.
- Sdružení s právní subjektivitou a spolek vlastníků, nájemců, pachtýřů nebo vypůjčitelů PUPFL.

- **6.4.2 Podpora agroturistiky**

4. kolo - Pravidla pro žadatele - operace 6.4.2

Operace je zaměřena na investice na diverzifikaci činností pro zemědělské subjekty v oblasti agroturistiky vedoucí k zajištění diverzifikace příjmů, vytváření pracovních míst i pro nekvalifikované pracovní síly, k podpoře širšího využití zemědělských farem a využití venkovských brownfields. Podporována bude stavební obnova (přestavba, modernizace, statické zabezpečení) či nová výstavba malokapacitního ubytovacího zařízení (včetně stravování a dalších budov a ploch v rámci turistické infrastruktury, sportoviště a příslušné zázemí).

Operace se dělí na:

- Záměr a) Podpora agroturistiky – území České republiky kromě krajů Ústeckého, Moravskoslezského a Karlovarského

- Záměr b) Podpora agroturistiky – území krajů Ústeckého, Moravskoslezského a Karlovarského

Míra dotace činí:

- 25 % ze způsobilých výdajů pro velké podniky,
- 35 % ze způsobilých výdajů pro střední podniky,
- 45 % ze způsobilých výdajů pro malé podniky.

Částka výdajů, ze kterých je stanovena dotace, na jeden projekt činí minimálně 200 000 Kč (včetně) a maximálně 10 000 000 Kč (včetně). Příspěvek EZFRV činí 49,5 % veřejných výdajů. Příspěvek ČR činí 50,5 % veřejných výdajů.

Žadatelem mohou být:

Zemědělský podnikatel, tzn. fyzická nebo právnická osoba, která splňuje definici zemědělského podnikatele podle § 2e zákona č. 252/1997 Sb., o zemědělství, ve znění pozdějších předpisů a je minimálně po dobu 2 let před podáním Žádosti o dotaci evidována v Evidenci zemědělského podnikatele.

- **6.4.1 Investice do nezemědělských činností**

4. kolo - Pravidla pro žadatele - operace 6.4.1

Operace je zaměřena na investice na založení nebo rozvoj nezemědělských činností vedoucí k diverzifikaci příjmů zemědělských podnikatelů, vytváření nových pracovních míst a posílení ekonomického potenciálu ve venkovských oblastech, a to podporou vybraných ekonomických činností. Jedná se o oblasti zpracovatelského průmyslu, stavebnictví, velkoobchodu a maloobchodu a výzkumu a vývoje. Podporovány budou jak stavební výdaje potřebné pro zřízení provozovny, tak strojní zařízení a technologie potřebné pro provoz dané činnosti.

Operace se dělí na:

- Záměr a) Investice do nezemědělských činností – území České republiky kromě krajů Ústeckého, Moravskoslezského a Karlovarského
- Záměr b) Investice do nezemědělských činností – území krajů Ústeckého, Moravskoslezského a Karlovarského

Výše dotace:

- 25 % výdajů, ze kterých je stanovena dotace pro velké podniky,
- 35 % výdajů, ze kterých je stanovena dotace pro střední podniky,
- 45 % výdajů, ze kterých je stanovena dotace pro malé podniky.

Částka výdajů, ze kterých je stanovena dotace, na jeden projekt činí minimálně 200 000 Kč (včetně) a maximálně 10 000 000 Kč (včetně). Příspěvek EZFRV činí 49,5 % veřejných výdajů. Příspěvek ČR činí 50,5 % veřejných výdajů.

Žadatelem mohou být:

Zemědělský podnikatel, tzn. fyzická nebo právnická osoba, která splňuje definici zemědělského podnikatele podle § 2e zákona č. 252/1997 Sb., o zemědělství, ve znění pozdějších předpisů a je minimálně po dobu 2 let před podáním Žádosti o dotaci evidována v Evidenci zemědělského podnikatele.

- **6.1.1 Zahájení činnosti mladých zemědělců**

4. kolo - Pravidla pro žadatele - operace 6.1.1

Podpora je zaměřena na realizaci podnikatelského plánu, která povede ke stimulaci zahájení aktivního podnikání mladých zemědělců v zemědělských podnicích.

Dotace činí 45 tis. EUR, tj. cca 1 250 000 Kč (dle kurzu stanoveného v souladu s čl. 34 nařízení Komise v přenesené pravomoci (EU) č. 907/2014), a bude poskytnuta ve třech splátkách. Žadatel o dotaci vždy žádá o částku 45 tis. EUR. Celá částka dotace musí být využita na výdaje uvedené ve výčtu v kapitole 5 těchto Pravidel. Výše první splátky činí 50 % dotace a je vyplacena po schválení podnikatelského záměru a podpisu Dohody o poskytnutí dotace. Druhá splátka činí 45 % dotace a je vyplacena po uplynutí druhého roku realizace podnikatelského plánu, tj. po uplynutí 24 měsíců po podpisu Dohody o poskytnutí dotace. Vyplacení třetí splátky ve výši 5 % dotace je podmíněno řádným provedením podnikatelského plánu. Příspěvek EZFRV činí 49,5 % veřejných výdajů. Příspěvek ČR činí 50,5 % veřejných výdajů.

Žadatelem mohou být:

Mladý začínající zemědělec, tzn. fyzická nebo právnická osoba, která podniká v zemědělské výrobě v souladu se zákonem č. 252/1997 Sb., o zemědělství, ve znění pozdějších předpisů. Žadatel musí být evidován jako zemědělský podnikatel nejpozději k datu podání Žádosti o dotaci. Za mladého začínajícího zemědělce se považuje mikro nebo malý podnik¹, ve kterém mladý začínající zemědělec začíná působit jako vedoucí podniku, a který zároveň splňuje požadavky uvedené ve výzvě.

- **4.3.2 Lesnická infrastruktura**

4. kolo - Pravidla pro žadatele - operace 4.3.2

Podpora výstavby a rekonstrukcí lesních cest vedoucí ke zlepšení kvality či zvýšení hustoty lesních cest. Ke zlepšení kvality stávajících lesních cest dojde jejich rekonstrukcí. Ke zvýšení hustoty lesních cest dojde výstavbou nových cest či rekonstrukcemi stávajících lesních cest se zvýšením jejich kategorie. Zohledněno bude rovněž omezení erozního účinku odvodnění lesních cest či vybavenost lesních cest pro účely ochrany lesa.

Podpora je poskytována jako příspěvek na vynaložené způsobilé výdaje, a to ve výši 80 % způsobilých výdajů. Minimální výdaje, ze kterých je stanovena dotace, jsou 10 000,- Kč na projekt. Maximální výdaje, ze kterých je stanovena dotace, jsou 8 000 000,- Kč na projekt. Příspěvek EZFRV činí 49,5 % veřejných výdajů. Příspěvek ČR činí 50,5 % veřejných výdajů.

Žadatelem mohou být:

Držitelé (vlastníci, nájemci, pachtýři nebo vypůjčitelé) lesů, kteří jsou fyzickými nebo soukromými právnickými osobami, včetně sdružení s právní subjektivitou nebo spolků, vysokými školami se školním lesním podnikem, středními školami nebo učilišti se školním polesím, obcemi, právnickými osobami zřízenými nebo založenými obcemi nebo kraji nebo jsou dobrovolnými svazky obcí.

Držitelem lesa se rozumí osoba, která v předmětném lese hospodaří (je vlastníkem lesa nebo osobou, která má práva a povinnosti vlastníka lesa podle zákona č. 289/1995 Sb., o lesích a o změně a doplnění některých zákonů (lesní zákon), ve znění pozdějších předpisů).

- **1.1.1 Vzdělávací akce a 1.2.1 Informační akce**

4. kolo - Pravidla pro žadatele

Cílem opatření je přispět k dosažení konkurenceschopného zemědělství, potravinářství a lesnictví a napomoci tak zajištění udržitelného hospodaření s přírodními zdroji. V případě operace 1.1.1 Vzdělávací akce bude podporováno realizování vzdělávacích projektů (tj. školení, odborné vzdělávání), které směřují ke zvýšení kvalifikace pracovníků v oblastech dle jednotlivých záměrů. V případě operace 1.2.1 Informační akce bude podporováno realizování vzdělávacích projektů (tj. informační akcí), které poskytují informace a zajišťují předávání zkušeností v oblastech dle jednotlivých záměrů. Informační akce by se měly také zaměřovat na poskytování informací o možnostech využívání nových metod výroby založených na výsledcích vědy a výzkumu, též mohou informovat o aktuálních inovačních postupech.

Záměry:

a) Akce zaměřené na prioritní oblast 2A

Zlepšení hospodářské výkonnosti zemědělských podniků a usnadnění jejich restrukturalizace a modernizace, zejména za účelem zvýšení míry účasti na trhu a orientace na trh

b) Akce zaměřené na prioritní oblast 2B

Usnadnění vstupu dostatečně kvalifikovaných zemědělců do odvětví zemědělství a generační obnova v tomto odvětví

c) Akce zaměřené na prioritní oblast 2C

Zlepšení ekonomické výkonnosti lesního hospodářství

d) Akce zaměřené na prioritní oblast 3A

Zlepšení konkurenceschopnosti prvovýrobců přidáváním hodnoty zemědělských produktů a podporou místních trhů a krátkých dodavatelských řetězců

e) Akce zaměřené na prioritu 4 - zemědělství

Prioritní oblast 4A Obnova, zachování a zvýšení biologické rozmanitosti (včetně oblastí sítě Natura 2000, v oblastech s přírodními či jinými zvláštními omezeními), zemědělství vysoké přírodní hodnoty a stavu evropské krajiny, prioritní oblast 4B lepší hospodaření s vodou, vč. nakládání s hnojivy a pesticidy, prioritní oblast 4C předcházení erozi půdy a lepší hospodaření s půdou

f) Akce zaměřené na prioritu 4 - lesnictví

Prioritní oblast 4A Obnova, zachování a zvýšení biologické rozmanitosti (včetně oblastí sítě Natura 2000, v oblastech s přírodními či jinými zvláštními omezeními), zemědělství vysoké přírodní hodnoty a stavu evropské krajiny, prioritní oblast 4B lepší hospodaření s vodou, vč. nakládání s hnojivy a pesticidy, prioritní oblast 4C předcházení erozi půdy a lepší hospodaření s půdou

g) Akce zaměřené na prioritní oblast 5E - lesnictví

Podpora ukládání a pohlcování uhlíku v lesnictví

Výše dotace činí 85 % výdajů, ze kterých je stanovena dotace. Příspěvek EZFRV činí 49,5% veřejných výdajů. Příspěvek ČR činí 50,5 % veřejných výdajů. Maximální výše způsobilých výdajů, ze kterých je stanovena dotace, je 1 000 000,- Kč na projekt. Minimální výše způsobilých výdajů, ze kterých je stanovena dotace, je 50 000,- Kč na projekt.

Žadatelem mohou být:

Příjemcem podpory je subjekt zajišťující vzdělávací/informační akce. Subjekt musí být k této činnosti akreditován Ministerstvem zemědělství nebo obdržel od Ministerstva zemědělství pověření k pořádání kurzů ze zákona² (v tomto případě může subjekt zajišťovat jen ty akce, které svým tématem odpovídají danému pověření). Subjekt zajišťující vzdělávací/informační akce poskytne dotovanou službu beneficiantovi, tzn. konečnému uživateli podpory, tedy účastníku vzdělávací/informační akce.

• 8.5.3 Přeměna porostů náhradních dřevin

4. kolo - Pravidla pro žadatele - operace 8.5.3

Podpora je zaměřena na rekonstrukce porostů náhradních dřevin v imisních oblastech A nebo B stanovených dle vyhlášky č. 78/1996 Sb., o stanovení pásem ohrožení lesů pod vlivem imisí. V rámci této operace jsou způsobilé pouze jednorázové investiční/neinvestiční náklady, tzn., že daná rekonstrukce porostu náhradních dřevin může být provedena pouze jedenkrát za programové období. Podpora je poskytována na snížení zakmenění za účelem podsadby nebo odstranění původního porostu za účelem obnovy, přípravu ploch před zalesněním, umělou obnovu sadbou, hnojení lesních dřevin při výsadbě a ochranu založeného porostu.

Podpora je poskytována jako příspěvek na vynaložené způsobilé výdaje, a to ve výši 100 % způsobilých výdajů. Minimální výdaje, ze kterých je stanovena dotace, jsou 100 000 Kč na projekt. Maximální výdaje, ze kterých je stanovena dotace, jsou 40 000 000 Kč na projekt. Maximální výše dotace na jednoho příjemce dotace v rámci této operace činí 400 000 000 Kč za období 2014 - 2020.

Příspěvek EZFRV činí 49,5 % veřejných výdajů. Příspěvek ČR činí 50,5 % veřejných výdajů.

Žadatelem mohou být:

- Vlastník, nájemce, pachtýř nebo vypůjčitel lesních pozemků,
- sdružení s právní subjektivitou a spolek vlastníků, nájemců, pachtýřů nebo vypůjčitelů lesních pozemků.

- **8.6.2 Technické vybavení dřevozpracujících provozoven**

4. kolo - Pravidla pro žadatele - operace 8.6.2

Operace se zaměřuje na podporu investic do strojů, technologií, zařízení a souvisejících stavebních úprav v dřevozpracujících provozovnách, vedoucích k efektivnímu zpracování dřeva.

Podpora je zaměřena především na investice, jejichž předmětem je technologické vybavení dřevozpracujícího provozu.

Podpora je poskytována jako příspěvek na vynaložené způsobilé výdaje, a to ve výši 50 % způsobilých výdajů. Minimální výdaje, ze kterých je stanovena dotace, jsou 10 000,- Kč na projekt. Maximální výdaje, ze kterých je stanovena dotace, jsou 5 000 000,- Kč na projekt.

Příspěvek EU činí 49,5 % veřejných výdajů. Příspěvek ČR činí 50,5 % veřejných výdajů.

Žadatelem mohou být:

- Fyzické nebo právnické osoby podnikající v lesnictví nebo souvisejícím odvětví, které splňují definici mikro nebo malého podniku.
- Obce a právnické osoby založené nebo zřízené obcemi, dobrovolné svazky obcí podnikající v lesnictví nebo souvisejícím odvětví.

- **16.2.1 Podpora vývoje nových produktů, postupů a technologií v zemědělské prvovýrobě**

4. kolo - Pravidla pro žadatele - operace 16.2.1

Operace je zaměřena na rozvoj inovací v zemědělské prvovýrobě. Jedná se o projekty, které zavádějí nové nebo významně zlepšené produkty, postupy, nebo technologie s ohledem na jejich charakteristiky nebo zamýšlené užití. Technologie, produkty nebo procesy musí být tedy minimálně pro podnik nové (nebo podstatně zdokonalené). To zahrnuje významná zlepšení technických vlastností, komponentů a materiálů, software, uživatelské vstřícnosti nebo jiných funkčních charakteristik. Nová technologie, produkt nebo proces musí být vyvinuty ve spolupráci s výzkumným subjektem nebo žadatelem, který má k vývoji nového produktu, postupu nebo technologie prokazatelně dostatečné zdroje v podobě kvalifikovaného personálu a výrobních zdrojů. V případě inovace pouze pro podnik žadatele/příjemce se spolupracující subjekt (výzkumný/vývojový tým žadatele) musí významně podílet na aplikaci (přizpůsobení) již existující technologie, produktu nebo procesu na specifické podmínky podniku. Inovativnost projektu posoudí odborná komise před schválením projektu. Podpora je poskytována jako celková částka pokrývající provozní výdaje spolupráce i přímé investiční výdaje související se zavedením inovace v podniku žadatele. Z důvodu zamezení dvojího financování z různých zdrojů veřejných prostředků je podpora omezena pouze na některé komodity a produkty zemědělské výroby.

Výše dotace činí 50 % výdajů, ze kterých je stanovena dotace. Příspěvek EZFRV činí 49,5 % veřejných výdajů. Příspěvek ČR činí 50,5 % veřejných výdajů. Částka výdajů, ze kterých je stanovena dotace, na jeden projekt činí více než 1 000 000,- Kč a maximálně 100 000 000,- Kč.

Výdaje na spolupráci, resp. na vlastní vývojovou činnost žadatele, musí tvořit:

- a) u projektů do 10 000 000,- Kč výdajů (včetně), ze kterých je stanovena dotace, minimálně 15% a zároveň maximálně 50 % výdajů, ze kterých je stanovena dotace,
- b) u projektů nad 10 000 000,- do 50 000 000,- Kč výdajů (včetně), ze kterých je stanovena dotace minimálně 10 % a zároveň max. 50 % výdajů, ze kterých je stanovena dotace,
- c) u projektů nad 50 000 000,- Kč výdajů, ze kterých je stanovena dotace, minimálně 7% a zároveň maximálně 50 % výdajů, ze kterých je stanovena dotace.

Žadatelem mohou být:

a) Zemědělský podnikatel, tzn. fyzická nebo právnická osoba, který podniká v zemědělské výrobě v souladu se zákonem č. 252/1997 Sb., o zemědělství, ve znění pozdějších předpisů (dle Evidence zemědělského podnikatele), který má k vývoji nového produktu, postupu nebo technologie vlastní kvalifikovaný personál a výrobní prostředky.

b) Uskupení minimálně dvou subjektů, kdy

- minimálně jeden subjekt splňuje definici příjemce dotace, tzn. jedná se o zemědělského podnikatele (fyzická nebo právnická osoba), který hodlá podnikat v zemědělské výrobě v souladu se zákonem č. 252/1997 Sb., o zemědělství, ve znění pozdějších předpisů (dle Evidence zemědělského podnikatele) nebo o skupinu zemědělců, tj. korporace², jejichž členy jsou výhradně zemědělští prvovýrobci a předmětem jejich činnosti je poskytovat práce, výkony nebo služby, které souvisejí se zajištěním odbytu, skladování a posklizňové úpravy, a při kterých se využijí prostředky nebo zařízení sloužící zemědělské výrobě,
- a minimálně jeden subjekt z uskupení je výzkumnou institucí definovanou v kapitole 7, bodu 8.

Uskupení žádá o podporu prostřednictvím zemědělského podnikatele nebo skupiny zemědělců.

c) Skupina zemědělců, tj. korporace, která má k vývoji nového produktu, postupu nebo technologie vlastní kvalifikovaný personál a výrobní prostředky.

• 16.4.1 Horizontální a vertikální spolupráce mezi účastníky krátkých dodavatelských řetězců a místních trhů

4. kolo - Pravidla pro žadatele - operace 16.4.1

Operace je zaměřena na podporu spolupráce minimálně dvou subjektů, která vede k vytváření a rozvoji krátkých dodavatelských řetězců (KDR) a místních trhů.

Podporována bude koordinace spolupracujících subjektů, tj. spolupráce na tvorbě podnikatelského plánu spolupráce. Podpora je také určena pro společné investice na realizaci projektu a společnou propagaci KDR nebo místního trhu. Formou podporované spolupráce může být společný prodej v místní prodejně, společný prodej ze dvora, společná organizace přímého prodeje spotřebiteli (např. bedýnkový prodej).

Podpora na vytvoření a rozvoj KDR se týká pouze dodavatelského řetězce, který zahrnuje maximálně jednoho zprostředkovatele mezi zemědělcem a spotřebitelem.

Vytvoření a rozvoj místního trhu bude podporován pouze v případě, že se činnosti zpracování a prodeje konečnému spotřebiteli odehrávají v okruhu 75 km od zemědělského podniku, z něhož produkt pochází.

Operace může podpořit stávající skupinu spolupracujících subjektů při realizaci nového společného projektu. Podporovány nebudou společné aktivity, které již probíhají. Žadatel/příjemce dotace/spolupracující subjekty musí mít společně uzavřenou Smlouvu o spolupráci. Žádost o dotaci podává jeden subjekt, který nese zodpovědnost za projekt jako celek. Účelem podpory je začlenění prvovýrobce do dodavatelských řetězců a posílení jejich konkurenceschopnosti.

V případě výdajů na spolupráci (kódy způsobilých výdajů 001 a 002) činí výše dotace 50 % výdajů, ze kterých je stanovena dotace. V případě přímých výdajů na konkrétní projekty spojené s prováděním podnikatelského plánu spolupráce (kódy způsobilých výdajů 003 - 006) výše dotace činí:

- 25 % způsobilých výdajů, ze kterých je stanovena dotace, pro velké podniky
- 35 % způsobilých výdajů, ze kterých je stanovena dotace, pro střední podniky
- 45 % způsobilých výdajů, ze kterých je stanovena dotace, pro malé podniky

Míra dotace se určuje podle největšího podniku ze spolupracujících subjektů. Částka výdajů, ze kterých je stanovena dotace, na jeden projekt činí minimálně 50 000 Kč (včetně) a maximálně 6 000 000 Kč (včetně). Příspěvek EZFRV činí 49,5 % veřejných výdajů. Příspěvek ČR činí 50,5 % veřejných výdajů.

Žadatelem mohou být:

Uskupení minimálně dvou subjektů, které splňují definice uvedené níže a kteří mají Živnostenský list/Výpis z obchodního rejstříku na činnost odpovídající předmětu dotace. Uskupení žádá o podporu prostřednictvím jednoho ze spolupracujících subjektů, tj. žadatele; C.

Žadatelem/příjemcem dotace/spolupracujícím subjektem v uskupení jsou:

- a) Zemědělský podnikatel, tj. fyzická nebo právnická osoba, která podniká v zemědělské výrobě v souladu se zákonem č. 252/1997 Sb., o zemědělství, ve znění pozdějších předpisů, splňující definici malého nebo středního podniku.
- b) Obec nebo dobrovolný svazek obcí ve smyslu zákona č. 128/2000 Sb., o obcích, ve znění pozdějších předpisů.
- c) Výrobce potravin nebo surovin určených pro lidskou spotřebu definovaných zákonem č. 110/1997 Sb., o potravinách a tabákových výrobcích, ve znění pozdějších předpisů, splňující definici malého nebo středního podniku.
- d) Nevládní neziskové organizace zastupující zemědělce nebo zpracovatele potravin, které mají jednu z následujících právních forem:
 - a) Spolek podle § 214 a podle § 3045 občanského zákoníku,
 - b) Obecně prospěšná společnost vzniklá podle zákona č. 248/1995 Sb., o obecně prospěšných společnostech, ve znění pozdějších předpisů,
 - c) Ústav podle § 402 občanského zákoníku,
 - d) Zájmové sdružení právnických osob vzniklé podle § 20f zákona č. 40/1964 Sb., Občanský zákoník, ve znění pozdějších předpisů.

Uzávěrka žádostí:

Je po termínu uzávěrky.

A.2.7.5 PRV - Opatření 4.3.1 Pozemkové úpravy - kontinuální příjem žádostí

Kontakt:

Adresa Centrálního pracoviště Státního zemědělského intervenčního fondu, Ve Smečkách 33, 110 00 Praha 1

Adresy regionálních odborů Státního zemědělského intervenčního fondu:

- Jihovýchod Brno Kotlářská 53, 602 00 Brno

Informace o programu:

[Podrobné informace](#)

[Pravidla](#)

[Aktualizace Pravidel pro operaci 4.3.1 Pozemkové úpravy k 9. 11. 2016](#)

V rámci operace 4.3.1 Pozemkové úpravy je na období 2014 – 2020 plánována alokace ve výši cca 2,7 mld. Kč. Kontinuální příjem žádostí bude zahájen dne 22. 2. 2016 a bude probíhat do vyčerpání finanční alokace pro uvedenou operaci.

Operace Pozemkové úpravy napomáhá k racionálnímu prostorovému uspořádání pozemků vlastníků půdy v daném katastrálním území. Podle potřeby slouží k zaměření řešeného území a k reálnému vytyčení pozemků v terénu. V rámci pozemkové úpravy se zpracovává plán společných zařízení. Realizace plánů společných zařízení zajišťují zpřístupnění pozemků, opatření k ochraně životního prostředí, zachování krajinného rázu a zvýšení ekologické stability krajiny, dále opatření protierozní pro ochranu půdního fondu, protipovodňová a vodohospodářská a opatření pro omezení dopadu zemědělského sucha.

Realizace pozemkových úprav se zohledněním principů ochrany přírody a krajiny napomůže obnovit a zachovat biologickou rozmanitost krajiny. Projekty směřující k ochraně půdy přispívají k prevenci vodní a větrné eroze, zabraňují degradaci půdy vyplavováním živin, zamokřením aj. Zároveň tak napomáhají lepšímu hospodaření s vodou (neškodný odvod vody a její retence, protipovodňová a vodohospodářská opatření, aj.), což přispěje k dosažení udržitelného hospodaření s přírodními zdroji.

V rámci pozemkových úprav přispěje podpora realizace společných zařízení k zvýšení retenční schopnosti krajiny, z hlediska zmírnění dopadů klimatických změn (povodně, sucho).

Záměry:

- a) geodetické práce
- b) realizace plánů společných zařízení

Druh dotace: přímá nenávratná dotace.

Výše dotace: 100 % způsobilých výdajů. Příspěvek EU činí 75 % veřejných výdajů. Příspěvek ČR činí 25 % veřejných výdajů. Částka výdajů, ze kterých je stanovena dotace, na jeden projekt činí od 300 tis. Kč do 50 mil. Kč.

Způsobilé výdaje:

- zaměření území a všech polohopisných prvků a další geodetické práce prováděné za účelem zpracování návrhu pozemkových úprav
- vytyčení nově navržených pozemků na základě schváleného návrhu pozemkových úprav
- realizace plánů společných zařízení na základě schváleného návrhu pozemkových úprav:
 - opatření ke zpřístupnění především zemědělských a lesních pozemků (mimo intravilán),
 - protierozní opatření pro ochranu půdního fondu,
 - vodohospodářská opatření sloužící k neškodnému odvedení nebo rozlivu povrchových vod a ochraně území před záplavami, k zvýšení retenční schopnosti krajiny a opatření pro omezení dopadu zemědělského sucha (např. retenční nádrže apod.)
 - opatření k ochraně a tvorbě životního prostředí a zvýšení ekologické stability krajiny

Žadatelem mohou být:

Státní pozemkový úřad – pobočky krajských pozemkových úřadů

Uzávěrka žádostí:

- kontinuální příjem žádostí bude zahájen dne 22. 2. 2016 a bude probíhat do vyčerpání finanční alokace nebo do 31. 12. 2023.

A.2.8 Operační program Rybářství na období 2014 – 2020

Kontakt:

Ministerstvo zemědělství, Těšnov 65/17, Praha 1, 11000, Telefon: 221 811 111
Řídící orgán OP Rybářství, Ředitelka odboru: Ing. Renáta Komiková, Tel.: +420 221 812 009,
+420 221 811 111, Fax: +420 221 813 060, Email: posta@mze.cz

Přehled důležitých webových stránek:

[Portál Evropské unie](#)

[Euroskop](#)

[Strukturální fondy](#)

[Podrobné informace](#)

[**Pravidla pro zadávání veřejných zakázek a výběrových řízení OP Rybářství 2014 – 2020 účinná od 1. 5. 2017**](#)

Globálním cílem Operačního programu Rybářství 2014 – 2020 je udržitelná a konkurenceschopná akvakultura založená na inovacích, konkurenceschopnosti, znalostech a účinnějším využití zdrojů. Cílem je rozvoj udržitelného chovu ryb v České republice a zajištění rovnoměrných dodávek sladkovodních ryb během roku na domácí trh včetně rozvoje mimoprodukčních funkcí rybníků. Je nezbytné rozvíjet tradiční a osvědčené formy akvakultury (rybníkářství) pro zajištění produkce kapra a současně zavádět moderní intenzivní chovné systémy k zajištění celoročních dodávek ryb na trh.

Podpora z OP Rybářství je zaměřena na zachování udržitelné produkce tržních ryb z tradiční akvakultury v České republice, investice do recirkulačních zařízení, investice do konkurenceschopnosti tradiční akvakultury, zvýšení podílu zpracovaných ryb, propagaci akvakultury a podporu konzumace ryb, podporu rybářského výzkumu a vývoj nových nebo inovovaných produktů a technologií a jejich zavádění do podniků, podporu forem hospodaření přispívající k zachování či zlepšování stavu životního prostředí a biologické rozmanitosti a na celoživotní vzdělávání.

Víceletý národní strategický plán pro akvakulturu na období 2014 - 2024 [PDF](#) (PDF, 1 MB)

Jedná se o první návrh Víceletého národního strategického plánu pro akvakulturu na období 2014 - 2024, jehož struktura bude na základě vývoje vyjednávání legislativy a zveřejnění metodických vodítek Evropské komise dále revidována.

Priority OP Rybářství:

- Zvýšit konkurenceschopnost tradiční akvakultury včetně investic do zachování udržitelné produkce tržních ryb.
- Investovat do recirkulačních zařízení a tím zvýšit produkci.
- Zvýšit podíl zpracovaných ryb, propagovat akvakulturu a podpořit konzumaci ryb.
- Podporovat transfer vědeckých poznatků do podniků akvakultury (produktové a procesní inovace).
- Podporovat formy hospodaření přispívající k zachování či zlepšování stavu životního prostředí a biologické rozmanitosti.

Specifické cíle, opatření a druhy podpor jsou v OP Rybářství navrženy s ohledem na potřeby odvětví při respektování principu koncentrace finančních prostředků a oblastí podpory.

Specifické cíle jsou vzájemně mezi jednotlivými prioritami Unie provázány.

Opatření pod specifickými cíli:

- Poskytování podpory pro posilování technologického rozvoje, inovací a předávání znalostí,
- Zlepšování konkurenceschopnosti a životaschopnosti podniků akvakultury včetně zlepšení bezpečnosti nebo pracovních podmínek, zejména v případě malých a středních podniků,
- Ochrana a obnova vodní biologické rozmanitosti a posílení ekosystémů souvisejících s akvakulturou a podpora akvakultury účinně využívající zdroje směřují ke zvyšování konkurenceschopnosti tradiční i moderní akvakultury a podporují produkci ryb, která je následně uváděna na trh.

A.2.8.1 Priorita Unie 2: Podpora environmentálně udržitelné, inovativní a konkurenceschopné akvakultury založené na znalostech a účinně využívající zdroje

Informace o programu:

[Podrobné informace](#)

A.2.8.1.1 Opatření 2.1 – Inovace

Pravidla pro Opatření 2.1

Opatření 2.1. Inovace je zaměřeno na produktové a procesní inovace vedoucí ke zvýšení konkurenceschopnosti rybářských subjektů prostřednictvím aplikace nových metod chovu a nakládání s rybami, zavádění nových nebo podstatně zlepšených produktů, nových akvakulturních druhů s dobrým tržním potenciálem, nových nebo zdokonalených řídicích a organizačních systémů, které budou pro příjemce podpory nové nebo významně zlepšené.

Opatření spadá pod specifický cíl poskytování podpory pro posilování technologického rozvoje, inovací a předávání znalostí.

Specifický cíl: Zlepšování konkurenceschopnosti a životaschopnosti podniků akvakultury včetně zlepšení bezpečnosti nebo pracovních podmínek, zejména v případě malých a středních podniků.

Způsob financování: podílové financování

- příspěvek EU činí 75 % veřejných zdrojů
- příspěvek ČR činí 25 % veřejných zdrojů

Výše podpory: 50 % způsobilých výdajů;

- způsobilé výdaje, na které může být poskytnuta podpora, činí minimálně 50 000 Kč na každý jednotlivý projekt;
- způsobilé výdaje, na které může být poskytnuta podpora, činí maximálně 5 000 000 Kč na každý jednotlivý projekt.

Žadatelem mohou být:

Podniky akvakultury spolupracující s partnerem projektu

A.2.8.1.2 Opatření 2.2 - Produktivní investice do akvakultury

Pravidla pro Opatření 2.2

Záměr a) Investice do akvakultury

Záměr b) Diverzifikace akvakultury

Opatření 2.2. Produktivní investice do akvakultury, záměr a) Investice do akvakultury je zaměřeno na podporu investic přispívajících ke zvyšování konkurenceschopnosti podniků akvakultury s cílem zachování tradiční akvakultury a činností navazujících, důležitých pro udržení a rozvoj hospodářské a sociální struktury a životního prostředí.

Opatření je dále zaměřeno na výstavbu rybníků, úsporu spotřeby energie v akvakultuře, ekologicky šetnější akvakulturu a účinnější využívání zdrojů.

Opatření spadá pod specifický cíl zlepšování konkurenceschopnosti a životaschopnosti podniků akvakultury včetně zlepšení bezpečnosti nebo pracovních podmínek, zejména v případě malých a středních podniků.

Způsob financování: podílové financování

- příspěvek EU činí 75 % veřejných zdrojů
- příspěvek ČR činí 25 % veřejných zdrojů

Výše podpory: 50 % způsobilých výdajů,

- způsobilé výdaje, na které může být poskytnuta podpora, činí minimálně 50 000 Kč na každý jednotlivý projekt,
- způsobilé výdaje, na které může být poskytnuta podpora, činí maximálně 5 000 000 Kč na každý jednotlivý projekt.

Žadatelem mohou být:

Podpora je určena pro mikropodniky, malé a střední podniky, které jsou podniky akvakultury s produkcí ryb vyšší než 0,5 tuny za rok, nebo s produkcí raných vývojových stádií ryb v realizované fakturační ceně vyšší než 25 000 Kč za rok. Podpora může být poskytnuta fyzické nebo právnické osobě, jejíž příjmy pocházejí z akvakultury provozované vlastním jménem, na vlastní odpovědnost a riziko. Podpora může být rovněž poskytnuta rybářským svazům a rybářským spolkům.

A.2.8.1.3 Opatření 2.3 - Podpora nových chovatelů

[Pravidla pro opatření 2.3](#)

Specifický cíl: Ochrana a obnova vodní biologické rozmanitosti a posílení ekosystémů souvisejících s akvakulturou a podpora akvakultury účinně využívající zdroje.

Opatření 2.3. Podpora nových chovatelů, je zaměřeno na umožnění vstupu nových subjektů do odvětví a zajištění jejich počáteční konkurenceschopnosti. Investice budou směřovány do zřizování podniků akvakultury nově začínajícími chovateli, kteří zřizují poprvé mikropodniky nebo malé podniky akvakultury.

Podpora bude umožněna pouze po předložení podnikatelského plánu.

Podpora je určena pro nově začínající chovatele, kteří zřizují poprvé mikropodniky nebo malé podniky akvakultury provozované vlastním jménem, na vlastní odpovědnost a riziko a mají odpovídající odborné schopnosti a způsobilost.

Žadatel musí být nově začínajícím chovatelem, tzn., že nezačal činnost dříve, než před 5 lety k datu podání Žádosti o podporu a současně musí splňovat tyto kvalifikační požadavky – vzdělání: absolvent školy s odborným zaměřením na rybářství, a to jak školy s maturitou, vyšší odborné

školy nebo vysoké školy, nebo alespoň 5 let praxe v oboru (doložené potvrzením zaměstnavatele nebo bude započteno podnikání v oboru na vlastní jméno a odpovědnost).

Podpora může být poskytnuta fyzické nebo právnické osobě (v případě, že bude žadatelem/příjemcem právnická osoba, musí být vlastněna ze 100 % fyzickou osobou, která bude splňovat požadované kvalifikační požadavky).

Způsob financování: podílové financování

- příspěvek EU činí 75 % veřejných zdrojů
- příspěvek ČR činí 25 % veřejných zdrojů

Výše podpory: 50 % způsobilých výdajů,

- způsobilé výdaje, na které může být poskytnuta podpora, činí minimálně 50 000 Kč na každý jednotlivý projekt,
- způsobilé výdaje, na které může být poskytnuta podpora, činí maximálně 4 999 999 Kč na každý jednotlivý projekt.

Žadatelem mohou být:

- nově začínající chovatele, kteří zřizují poprvé mikropodniky nebo malé podniky akvakultury provozované vlastním jménem, na vlastní odpovědnost a riziko a mají odpovídající odborné schopnosti a způsobilost

A.2.8.1.4 Opatření 2.4 - Recirkulační zařízení a průtočné systémy s dočišťováním

[Pravidla pro Opatření 2.4](#)

Opatření 2.4. Recirkulační zařízení a průtočné systémy s dočišťováním je zaměřeno na podporu investic do recirkulačních zařízení (včetně líhni) a průtočných systémů s dočišťováním.

Investice budou směřovány do modernizace stávajících či nových zařízení pro produkci ryb šetrných k životnímu prostředí a podporujících snižování negativních vlivů na životní prostředí a zvyšování účinnosti využívání zdrojů.

Opatření spadá pod specifický cíl ochrana a obnova vodní biologické rozmanitosti a posílení ekosystémů souvisejících s akvakulturou a podpora akvakultury účinně využívající zdroje.

Specifický cíl: Podpora akvakultury s vysokou úrovní ochrany životního prostředí, zdraví a dobrých životních podmínek zvířat a veřejného zdraví a bezpečnosti.

Způsob financování: podílové financování

- příspěvek EU činí 75 % veřejných zdrojů
- příspěvek ČR činí 25 % veřejných zdrojů

Výše podpory: 50 % způsobilých výdajů,

- způsobilé výdaje, na které může být podpora poskytnuta, činí minimálně 50 000 Kč na každý jednotlivý projekt,
- způsobilé výdaje, na které může být podpora poskytnuta, činí maximálně 16 000 000 Kč na každý jednotlivý projekt.

Žadatelem mohou být:

Podpora je určena pro podniky akvakultury s produkcí ryb vyšší než 0,5 tuny za rok. Podpora může být poskytnuta fyzické nebo právnické osobě, jejíž příjmy pocházejí z akvakultury provozované vlastním jménem, na vlastní odpovědnost a riziko.

A.2.8.1.5 Opatření 2.5 - Akvakultura poskytující environmentální služby

Pravidla pro Opatření 2.5

Opatření 2.5. Akvakultura poskytující environmentální služby podporuje vysazování úhoře říčního (*Anguilla anguilla*) do vybraných rybářských revírů v povodí řeky Labe a řeky Odry.

Vysazování je realizováno ve formě monté nebo rozkrmeného mladého úhoře (rozkrmeného monté) o délce menší než 20 cm.

Úhoř říční (*Anguilla anguilla*) se přirozeně vytírá v Sargasovém moři a jeho larvy poté unáší mořské proudy k břehům Evropy. Zde je také loven při ústí řek do moře jako takzvané monté. Stav monté v posledních letech trvale klesají, navíc je jejich dostupnost každoročně ovlivňována klimatickými podmínkami a poptávkou na asijských trzích. Realizace projektu je vždy závislá na přírodních podmínkách.

Opatření spadá pod specifický cíl vysazování úhoře říčního do vnitrozemských vodních toků.

Způsob financování: podílové financování

- příspěvek EU činí 75 % veřejných zdrojů
- příspěvek ČR činí 25 % veřejných zdrojů

Výše podpory: 100 % způsobilých výdajů,

- způsobilé výdaje, na které může být poskytnuta podpora, činí minimálně 25 000 Kč na každý jednotlivý projekt,
- způsobilé výdaje, na které může být poskytnuta podpora, činí maximálně 10 000 000 Kč na každý jednotlivý projekt.

Žadatelem mohou být:

Podpora je určena pro podniky akvakultury, které jsou uživateli rybářských revírů. Podpora může být poskytnuta právnické osobě, jejíž příjmy pocházejí z akvakultury provozované vlastním jménem, na vlastní odpovědnost a riziko. Podpora může být poskytnuta rybářským svazům a rybářským spolkům, a dále podnikům akvakultury, které mají smluvní vztah s rybářskými svazy a rybářskými spolky, které jsou uživateli rybářských revírů.

A.2.8.2 Priorita Unie 3: Podpora provádění Společné rybářské politiky

Specifický cíl: Zdokonalení a poskytování vědeckých poznatků, jakož i zlepšení shromažďování údajů a jejich správy.

A.2.8.2.1 Opatření 3.1 - Shromažďování údajů

Specifický cíl: Poskytnutí podpory pro monitorování, kontroly a vynucování, posílení institucionální kapacity a efektivní veřejné správy, aniž by se zvýšila administrativní zátěž.

Opatření 3.1. Shromažďování údajů je zaměřeno na podporu shromažďování, správu a využívání údajů pro účely vědecké analýzy a provádění společné rybářské politiky. Lze podporovat celostátní a nadnárodní víceleté programy odběru vzorků, včetně programů na nižší než celostátní úrovni; účast zástupců členských států a regionálních orgánů na regionálních koordinačních schůzkách, nebo na zasedáních mezinárodních orgánů zodpovědných za poskytování vědeckého poradenství; zlepšení systému shromažďování a správu údajů a realizaci pilotních studií s cílem zlepšit stávající systémy shromažďování a správy údajů.

A.2.8.2.2 Opatření 3.2 - Sledovatelnost produktů

Opatření 3.2. Sledovatelnost produktů je zaměřeno na zlepšení sledovatelnosti produktů akvakultury. Lze podporovat vývoj, nákup a instalaci komponentů, včetně počítačového hardwaru a softwaru, které jsou nezbytné k zajištění sledovatelnosti produktů rybolovu a akvakultury, uvedených v čl. 58 nařízení č. 1224/2009; školení a výměnné programy, včetně výměny mezi členskými státy, pro osoby odpovědné za monitorování, kontrolu a sledování rybolovných činností; analýzy poměru nákladů a přínosů a posouzení auditů provedených a výdajů vynaložených příslušnými orgány při provádění monitorování, kontroly a sledování; iniciativy, včetně seminářů a mediálních nástrojů, se zaměřením na posílení povědomí rybářů a jiných zúčastněných osob, jako jsou inspektoři, státní zástupci a soudci, jakož i povědomí široké veřejnosti o nutnosti bojovat proti nezákonnému, neohlášenému a neregulovanému rybolovu a o provádění pravidel společné rybářské politiky.

A.2.8.3 Priorita Unie 5: Podpora uvádění na trh a zpracování

Specifický cíl: Zlepšování organizace trhu s produkty rybolovu a akvakultury.

A.2.8.3.1 Opatření 5.1 - Plány produkce

Opatření 5.1. Plány produkce je zaměřeno na zefektivnění organizace, plánování a uvádění produkce akvakultury na trh, rovnováhu nabídky a poptávky na trhu.

Opatření 5.1 přispívá ke specifickému cíli podporou přípravy a realizace plánů produkce a uvádění produktů na trh, jež jsou hlavním prvkem Společné organizace trhu za účelem zajištění správné funkčnosti organizace producentů a přispění k plnění cílů Společné rybářské politiky.

A.2.8.3.2 Opatření 5.2 - Uvádění produktů na trh

Záměr a) Vytváření organizace producentů

- je zaměřeno na zlepšení postupů při zavádění opatření k racionálnímu řízení zdrojů, vytváření přidané hodnoty produktům akvakultury a stabilizaci trhů prostřednictvím organizací producentů, informovanost spotřebitele v návaznosti na požadavky zdravé výživy a zdravého životního stylu ve vztahu k produktům akvakultury.

Opatření 5.2 záměr a) přispívá ke specifickému cíli podporou aktivit spojených se zakládáním organizace producentů.

Záměr b) Propagační kampaně

[Pravidla pro Opatření 5.2b\)](#)

- Opatření je zacíleno na poskytování podpory k zajištění široké informovanosti spotřebitele v návaznosti na požadavky zdravé výživy a zdravého životního stylu ve vztahu k produktům akvakultury. Opatření je dále zaměřeno na přípravu strategie a realizaci regionálních, celostátních nebo nadnárodních komunikačních a propagačních kampaní o produktech akvakultury a jiných komunikačních kampaní, zlepšujících povědomí veřejnosti o odvětví rybolovu a akvakultury.

Specifický cíl: Podpora investic do odvětví zpracování a uvádění na trh.

A.2.8.3.3 Opatření 5.3 - Investice do zpracování produktů

Pravidla pro Opatření 5.3

Opatření 5.3. Investice do zpracování produktů přispívá ke specifickému cíli podporou investic na rozšíření, vybavení, modernizaci podniků a výstavbu zpracoven, které zpracovávají a uvádějí produkty rybolovu a akvakultury na trh.

Podporu lze poskytnout na investice do zpracování produktů rybolovu a akvakultury:

- přispívající k úspoře energie nebo snížení dopadu na životní prostředí, včetně nakládání s odpady,
- zlepšující bezpečnost, hygienu, zdravotní a pracovní podmínky,
- podporující zpracování úlovků komerčních populací ryb, které nemohou být určeny pro lidskou spotřebu,
- týkající se zpracování vedlejších produktů, vzešlých z hlavních zpracovatelských činností,
- týkající se zpracování produktů ekologické akvakultury podle článků 6 a 7 nařízení Rady (ES) č. 834/2007 ze dne 28. června 2007 o ekologické produkci a označování ekologických produktů a o zrušení nařízení (EHS) č. 2092/91, vedoucí k novým nebo zdokonaleným produktům, novým nebo zdokonaleným postupům či k novým nebo zdokonaleným řídicím a organizačním systémům.

Opatření spadá pod specifický cíl podpora investic do odvětví zpracování a uvádění na trh.

Způsob financování: podílové financování

- příspěvek EU činí 75 % veřejných zdrojů
- příspěvek ČR činí 25 % veřejných zdrojů

Výše podpory: 50 % způsobilých výdajů,

- způsobilé výdaje, na které může být poskytnuta podpora, činí minimálně 50 000 Kč na každý jednotlivý projekt,
- způsobilé výdaje, na které může být poskytnuta podpora, činí maximálně 5 000 000 Kč na každý jednotlivý projekt.

Žadatelem mohou být:

Podpora je určena pro mikropodniky, malé a střední podniky, které jsou podniky akvakultury. Podpora může být poskytnuta fyzické nebo právnické osobě, jejíž příjmy pocházejí z akvakultury provozované vlastním jménem, na vlastní odpovědnost a riziko.

A.2.8.4 Desátá výzva v OP Rybářství 2014 – 2020

Informace o výzvě:

[Podrobné informace](#)

V rámci desáté výzvy **Operačního programu Rybářství 2014–2020** budou moci žadatelé předkládat Žádosti o podporu na projekty opatření:

- **3.1. Shromažďování údajů** - opatření je zaměřeno na zlepšení shromažďování údajů, jejich správy a výkaznictví. Opatření je vázáno na požadavky, které pro ČR vznikají z nového nařízení ES, které aktualizovalo nařízení ES č. 762/2008 a č. 199/2008, včetně prováděcích předpisů v ČR. Jedná se o NAŘÍZENÍ EVROPSKÉHO PARLAMENTU A RADY (EU) o vytvoření rámce Unie pro shromažďování, správu a využívání údajů v odvětví rybolovu a pro podporu vědeckého poradenství pro společnou rybářskou politiku.

Příjem žádostí pro všechny výzvy bude zahájen 4. 4. 2017 od 9 hod.

Žadatelem mohou být:

Odbor státní správy lesů, myslivosti a rybářství, Ministerstva zemědělství.

Termín uzávěrky:

pro desátou výzvu končí příjem žádostí 31. 7. 2023 ve 13 hodin.

A.2.8.5 Osmá výzva v OP Rybářství 2014 – 2020

Informace o výzvě:

[Podrobné informace](#)

Příjem žádostí pro všechny výzvy bude zahájen 4. 4. 2017 od 9 hod.

V rámci osmé výzvy Operačního programu Rybářství 2014–2020 budou moci žadatelé předkládat Žádosti o podporu na projekty opatření:

- **5.2. záměr a) Vytváření organizace producentů** - opatření je určeno na podporu aktivit spojených se zakládáním organizace producentů nebo sdružení organizací producentů uznávaných podle kapitoly II oddílu II nařízení č. 1379/2013.

Žadatelem mohou být:

Pravidla definují příjemce jako podniky akvakultury, které jsou součástí seskupení, jež požádá o uznání organizace producentů v souladu s čl. 14, oddílem II nařízení (EU) č. 1379/2013. O podporu žádá vždy jeden zakládající člen organizace producentů.

Termín uzávěrky:

31. 12. 2017 ve 13 hodin.

A.2.8.6 Sedmá výzva v OP Rybářství 2014 – 2020

Informace o výzvě:

[Podrobné informace](#)

Příjem žádostí pro všechny výzvy bude zahájen 4. 4. 2017 od 9 hod.

V rámci sedmé výzvy Operačního programu Rybářství 2014–2020 budou moci žadatelé předkládat Žádosti o podporu na projekty opatření:

5.1. Plány produkce - opatření je určeno na přípravu a realizaci plánů produkce a uvádění produktů na trh, jež jsou hlavním prvkem Společné organizace trhu za účelem zajištění správné funkčnosti organizace producentů a přispění k plnění cílů Společné rybářské politiky.

Žadatelem mohou být:

Podpora je určena pro organizace producentů, sdružení organizací producentů v odvětví rybolovu a akvakultury, kteří obdrželi Rozhodnutí o svém uznání od Ministerstva zemědělství ČR.

Termín uzávěrky:

31. 12. 2018 ve 13 hodin.

A.2.8.7 Třetí výzva v OP Rybářství 2014 – 2020

Informace o výzvě:

[Podrobné informace](#)

V rámci třetí výzvy Operačního programu Rybářství 2014 – 2020 budou moci žadatelé předkládat Žádosti o podporu na projekty opatření:

5.2. Uvádění produktů na trh, záměr b) Propagační kampaně – opatření je zacíleno na poskytování podpory k zajištění široké informovanosti spotřebitele v návaznosti na požadavky zdravé výživy a zdravého životního stylu ve vztahu k produktům akvakultury.

Příjemci podpory u třetí výzvy jsou Ministerstvo zemědělství a příspěvkové organizace Ministerstva zemědělství.

Žadatelem mohou být:

Příjemci dotace u třetí výzvy jsou Ministerstvo zemědělství a příspěvkové organizace Ministerstva zemědělství.

Termín uzávěrky:

pro třetí výzvu končí příjem žádostí 31. 12. 2023 ve 13 hodin.

A.2.8.8 Šestá výzva OP Rybářství 2014–2020

Informace o výzvě:

[Podrobné informace](#)

[Obsah VI. výzvy](#)

V rámci šesté výzvy Operačního programu Rybářství 2014–2020 budou moci žadatelé předkládat Žádosti o podporu na projekty opatření:

- **3.2. Sledovatelnost produktů** – opatření je zacíleno na zlepšení sledovatelnosti produktů rybolovu a akvakultury (v rozsahu kontroly a prosazování společné rybářské politiky), a to zejména s ohledem na:
 - Globální, integrovaný a společný přístup.
 - Spolupráci a koordinaci mezi členskými státy, Komisí a Evropskou agenturou pro kontrolu rybolovu.
 - Používání účinných moderních technologií kontroly pro dostupnost a kvalitu údajů o rybolovu.
 - Rámec Unie pro kontrolu, inspekci a prosazování.
 - Rozvoj kultury, dodržování pravidel a spolupráce mezi všemi hospodářskými subjekty a rybáři.

Žadatelem mohou být:

Příjemci podpory u šesté výzvy jsou Ministerstvo zemědělství, Generální ředitelství cel, a příslušné orgány podle článku 2 odst. 4 nařízení Evropského parlamentu a Rady (ES)č. 882/2004 ze dne 29. dubna 2004 o úředních kontrolách za účelem ověření dodržování právních předpisů týkajících se krmiv a potravin a pravidel o zdraví zvířat a dobrých životních podmínkách zvířat, kdy „příslušným orgánem“ se rozumí ústřední orgán členského státu odpovědný za organizování úředních kontrol nebo jakýkoli jiný orgán, na který byla tato pravomoc přenesena; podle potřeby

se jím též rozumí odpovídající orgán třetí země. Jedná se např. o Státní veterinární správu, Státní zemědělskou a potravinářskou inspekci.

Termín uzávěrky:

pro šestou výzvu končí příjem žádostí 31. 12. 2018 ve 13 hod.

A.2.9 Program přeshraniční spolupráce ČR - Rakousko 2014 – 2020 (PPS ČR – AT)

Kontakt na řídicí orgán v ČR:

Ministerstvo pro místní rozvoj ČR
Odbor evropské územní spolupráce, Oddělení přípravy a metodiky programů přeshraniční spolupráce, Staroměstské nám. 6, 110 15 Praha 1
Pracoviště: Na Příkopě 3-5, 110 00 Praha 1
Ing. Andrea Hanousková-Koubková, Tel.: +420 234 152 310, E-mail: andrea.hanouskova-koubkova@mmr.cz

Základní informace o Programu:

<http://www.at-cz.eu/cz/o-programu>

[Příručka pro žadatele](#)

[Informace o výzvě](#)

Program je zaměřen zejména na regionální a místní projekty s přeshraničním významem. Při výběru projektů bude znovu kladen velký důraz na jejich skutečné přeshraniční dopady a vybírány budou pouze takové projekty, které mohou prokázat významný pozitivní dopad na české a rakouské příhraničí.

V přípravném období byly na základě intenzivní spolupráce českých a rakouských programových partnerů a zapojení české a rakouské veřejnosti identifikovány potřeby a možnosti rozvoje programového území, které s ohledem na evropské, národní a regionální předpisy vytvořily rámec pro stanovení programové strategie:

- Posílení stávajících kooperačních a komunikačních struktur a institucionální kapacity
- Rozvoj inovativního a na kvalifikaci zaměřeného ekonomického a sociálního systému
- Zajištění regionálně, přeshraničně dostupných pracovních míst, míst k bydlení, veřejných a soukromých služeb, inovace a know-how, přírodních a kulturních statků, stejně tak jako zlepšení jejich kvality
- Posílení konkurenceschopnosti regionálních ekonomik s ohledem na změnu klimatu
- Harmonizace zákonných a institucionálních rámcových podmínek

Zůstal zachován **princip vedoucího partnera**, který ponese celkovou zodpovědnost za realizaci projektu. Každý vedoucí partner musí mít min. jednoho zahraničního projektového partnera.

Nově nařízení stanovují podmínku **splnění min. tří kritérií spolupráce** ze čtyř definovaných, na rozdíl od současného programu, kdy stačilo, aby projekt splnil kritéria dvě.

Kritéria spolupráce jsou:

- společná příprava projektu (povinné)
- společná realizace projektu (povinné)
- společný personál (volitelně povinné)
- společné financování (volitelně povinné)

Ke zpřísnění pravidel došlo i u naplňování **indikátorů projektu**, které budou stanoveny pro každou investiční prioritu, a každý projekt bude muset přispět k jejich naplnění.

Oprávnění žadatelé:

O prostředky budou moci opět žádat **veřejnoprávní instituce nebo neziskové organizace**. Podrobný výčet vhodných žadatelů bude upřesněn pro každou investiční prioritu. Nově budou moci ve vybraných investičních prioritách žádat i **podnikatelé**.

Projektové žádosti budou podávány elektronicky prostřednictvím nového elektronického monitorovacího systému (eMS).

Programové území

Programové území je vymezeno regiony NUTSIII. Nově již neplatí pravidlo, které omezovalo u vzdálenějších rakouských regionů alokovat max. 20 % prostředků Programu, a rakouské regiony jsou tak zahrnuty do programového území bez omezení. Program podporuje pouze projekty, jejichž aktivity budou mít dopad ve zmíněném programovém území. Partneri musí pocházet z Rakouska nebo České republiky a alespoň jeden z partnerů musí sídlit v programovém území. Spoluúčast partnerů se sídlem mimo programové území je povolena, pokud jsou tyto partneri nepostradatelní pro dosažení projektových cílů.

Česká republika: Jihočeský kraj, Kraj Vysočina, Jihomoravský kraj

Rakousko: Mostviertel-Eisenwurzen, Sankt Pölten, Waldviertel, Weinviertel, Wien Umland-Nordteil, Wien, Innviertel, Linz-Wels, Mühlviertel, Steyr-Kirchdorf

Prioritní osa	Prostředky v EUR	% podíl na alokaci programu
1. Posílení výzkumu, technologického rozvoje a inovací	12 482 301	13
2. Životní prostředí a zdroje	45 419 549	46
3. Rozvoj lidských zdrojů	13 675 112	14
4. Udržitelné sítě a institucionální spolupráce	20 369 075	21
5. Technická pomoc	5 868 896	6

Další informace o programu:

[Detailní informace](#)

[Další informace](#)

[Společná pravidla způsobilosti](#)

[Program spolupráce Rakousko – Česká republika 2014 – 2020 - finální verze](#)

- investice do nových společně využívaných/sdílených V&I zařízení nebo rozšíření a modernizace technologických zařízení, výzkumných kapacit, laboratoří, které jsou v regionálním/přeshraničním zájmu
- podpora konkrétních přeshraničních výzkumných a inovačních aktivit (projektů) využívajících stávající výzkumné a inovační kapacity na jedné či druhé straně hranice a pomoc při přípravě implementace výsledků.

Záměrem je využít stávající výzkumné a inovační kapacity na jedné či druhé straně hranice s cílem realizovat úspory z rozsahu a prostřednictvím společného používání zvýšit využití stávajících kapacit namísto nákupu podobných kapacit na obou stranách hranice.

A.2.9.1.2 Specifický cíl 2 – Podpora zapojení podniků (zejména MSP) do systému inovací

Investiční priorita 1b:

Podpora podnikových investic do výzkumu a inovací a vytváření vazeb a součinnosti mezi podniky, středisky výzkumu a vývoje a odvětvím vysokoškolského vzdělávání, zejména podpora investic v oblasti vývoje produktů a služeb, přenos technologií, sociálních inovací, ekologických inovací, aplikací veřejných služeb, stimulace poptávky, vytváření sítí, klastrů a otevřených inovací prostřednictvím inteligentní specializace a podporou technického a aplikovaného výzkumu, pilotních linek, opatření k včasnému ověřování produktů, schopností vyspělé výroby a prvovýroby, zejména v oblasti klíčových technologií a šíření technologií pro všeobecné použití.

Aktivita:

- Společné výzkumné projekty, přenosy technologií a přenosy know-how mezi výzkumnými/technologickými institucemi a podniky (včetně nezbytného vybavení pro výzkum a inovace)
- Systémová opatření napomáhající podnikům (primárně MSP) připojit se k systému inovací a využívat výsledky regionálního systému výzkumu a inovací (včetně konkrétních služeb v sektoru výzkumu a inovací – zprostředkování informací, kontaktů, poradenství a další pomoc podnikům (v první řadě MSP) zaměřená na jejich větší inovativnost)
- Propagace aktivit v oblasti vytváření sítí a spolupráce mezi výzkumnými institucemi, vzdělávacími/výzkumnými institucemi, vysokými školami a podniky.

Poskytne se podpora vytváření sítí a spolupráci, které umožňují podnikům (zejména MSP) využívat výsledky výzkumu a inovací, zvyšují jejich inovativnost a podporují je při vstupu do systému inovací.

A.2.9.2 PRIORITNÍ OSA II – Životní prostředí a zdroje

Finanční alokace na PO II: cca 45,4 mil. EUR

A.2.9.2.1 Specifický cíl 1 – Zhodnocení kulturního a přírodního dědictví společného regionu udržitelným způsobem

Investiční priorita 6c:

Zachování, ochrana, propagace a rozvoj přírodního a kulturního dědictví.

Aktivita:

- systémová opatření podporující nebo vytvářející společný rámec (např. studie, strategie, plány, systematické propagační aktivity) v oblasti ochrany, rozvoje a využívání kulturního a přírodního dědictví,
- rekonstrukce, obnova, ochrana a propagace prvků kulturního a přírodního dědictví regionu (např. přírodní monumenty, chráněné oblasti, historické památky a muzea),
- ochrana, rozvoj a propagace nehmotného kulturního dědictví přeshraničního regionu, splňujícího definici UNESCO (např. vědomosti a zkušenosti týkající se přírody apod.),
- informační opatření a investice malého rozsahu v oblasti veřejně přístupné turistické infrastruktury (např. informační tabule, návštěvnické systémy) s cílem udržitelného využití kulturních a přírodních památek,
- zlepšení dopravní infrastruktury zahrnující silnice, cyklostezky a stezky pro pěší zajišťující dostupnost stávajícího kulturního a přírodního dědictví pro veřejnost. Investice do silnic mohou být podpořeny pouze jako doplňkové k jiným investicím do přírodního a kulturního dědictví, podpořeným z ESI fondů a musí jednoznačně přispívat k dosahování vybraného tematického cíle, resp. investiční priority a jejího specifického cíle. Investice do silnic musí být doprovodného charakteru a jsou realizovány pouze jako doplňkové k opatřením v oblasti ochrany a zachování přírodního a kulturního dědictví přeshraničního regionu.

A.2.9.2.2 Specifický cíl 2 – Nárůst ekologické stability a zlepšení ekosystémových služeb

Investiční prioritita 6d:

Ochrana a obnova biologické rozmanitosti a půdy, podpora ekosystémových služeb, včetně prostřednictvím sítě Natura 2000 a ekologických infrastruktur.

Aktivita:

- investice do Zelené infrastruktury, tj. přírodní a krajinné prvky, které přispívají k:
 - prevenci povodní anebo retenci vody (jako je obnova zátopových území, mokřadů, renaturalizace řek a říčních břehů, hodnocení a řízení rizik katastrof
 - adaptaci na klimatické změny nebo zmírnění negativních dopadů (včetně opatření řešících sucha),
 - lepší migraci druhů ve společném regionu (umělé krajinné prvky apod.);
- koordinovaná příprava a/nebo implementace soustavy NATURA 2000 a ostatních konceptů chráněných oblastí a dalších opatření podporujících zachování biodiverzity;
- příprava a implementace společných přeshraničních mechanismů – např. výzkumů, studií, strategií, plánů, koordinovaných přístupů k řízení, zvyšování povědomí a vzdělávací činnosti a dalších společných strukturálních opatření v oblasti ochrany a využití přírody, krajiny a řek.

Strategie a aktivity v rámci této investiční priority musí být v souladu s prioritami v rámci pilíře „Ochrana životního prostředí v Dunajském regionu“ a bude podporovat cíl řízení rizik na životní prostředí a zachování biologické rozmanitosti, krajiny a kvality vzduchu a půdy.

A.2.9.2.3 Specifický cíl 3 – Podpora využití ekologicky inovativního potenciálu regionu

Investiční prioritita 6f:

Podpora inovativních technologií s cílem zlepšit ochranu životního prostředí a účinnost zdrojů v odpadovém hospodářství, vodním hospodářství, pokud jde o půdu nebo s cílem snížit znečištění ovzduší.

Aktivita:

- implementace společných pilotních projektů pro testování a zavádění inovativních technologií a postupů ke zlepšení ochrany životního prostředí v rámci společného regionu (např. nakládání s odpady),
- inovativní projekty implementované v rámci přeshraniční spolupráce, které se zaměřují na energetickou účinnost vč. implementace nízkoenergetických řešení (plány řízení, pilotní akce, předávání know-how a osvědčených postupů atd.).
- výzkum, studie, strategie, plány a další mechanismy implementované v rámci přeshraniční spolupráce na podporu inovativních technologií a přístupů v oblasti ochrany životního prostředí a účinného využívání zdrojů.

A.2.9.3 PRIORITNÍ OSA III – Rozvoj lidských zdrojů

Finanční alokace na PO III: cca 13,7 mil. EUR

A.2.9.3.1 Specifický cíl 1 – Rozšíření společné nabídky vzdělávání a kvalifikačních aktivit s cílem zvýšit využití potenciálu lidských zdrojů v přeshraničním regionu

Investiční priorita 10b:

Investice do vzdělávání, odborné přípravy a školení za účelem získávání dovedností a celoživotního učení: vypracováním a naplňováním společných programů vzdělání, odborné přípravy a školení.

Aktivita:

- přizpůsobení vzdělávacích podmínek/systémů hospodářským a kulturním potřebám společného regionu (uspokojení potřeb trhu práce atd.),
- akce na podporu harmonizace systému odborného vzdělávání k uspokojování potřeb společného trhu práce (např. společné programy na podporu dlouhodobých stáží studentů ve firmách v příhraničních oblastech – „duální vzdělávání“),
- rozvoj a implementace společných systémových opatření a společně implementované programy v oblasti vzdělávání v podobě:
 - studijních plánů/osnov,
 - výměn studentů a pracovníků,
 - přípravy základních zásad pro harmonizaci a uznávání kvalifikací,
 - specializovaných dvojstranných odborně vzdělávacích programů,
 - výuky cizích jazyků.

Typy plánovaných intervencí zahrnují studie a odborné posudky, plánovací činnosti, jakož i investice do infrastruktury, zařízení a vybavení (za podmínek stanovených ve formě specifických výběrových kritérií).

A.2.9.4 PRIORITNÍ OSA IV – Udržitelné sítě a institucionální spolupráce

Finanční alokace na PO IV: cca 20,4 mil. EUR

A.2.9.4.1 Specifický cíl 1 – Podpora přeshraniční spolupráce komunit a institucí ve společném regionu

Investiční priorita 11a:

Posílení institucionální kapacity orgánů veřejné správy a zúčastněných subjektů a účinné veřejné správy: podpora právní a správní spolupráce mezi občany a institucemi.

Aktivita:

- podpora spolupráce obcí, měst a regionů a dalších institucí veřejného sektoru
- posilování sítí (zvláště nevládních organizací) na místní/regionální úrovni a podpora potenciálu pro rozšíření spolupráce s jasným přeshraničním přístupem a cíli,
- podpora integrace v malém měřítku, spolupráce mezi občany a institucemi a další místní aktivity zaměřené na soudržnost (SPF).

Na podporu spolupráce a přeshraniční výměny mezi místními obyvateli a místními a regionálními iniciativami a institucemi v oblasti sociální a kulturní regionální integrace a rozvoje pro lepší vzájemné porozumění a vytváření společné regionální identity mohou být zřízeny speciální fondy.

Příklady konkrétních oblastí/činností v rámci výše uvedených typů:

- společné aktivity v rámci sociální, kulturní a jiné podobné spolupráce přispívající k vzájemnému porozumění a soudržnosti v příhraniční oblasti,
- systematická spolupráce vzdělávacích institucí a institucí trhu práce,
- spolupráce v oblasti dopravy – opatření pro lepší koordinaci a harmonizaci provozu veřejné dopravy v příhraničním regionu, opatření pro koordinaci rozvoje dopravních sítí atd.,
- spolupráce s orgány odpovědnými za řízení rizik,
- spolupráce škol a dalších vzdělávacích institucí (vzájemná setkání, aktivity pro děti atd.),
- ostatní opatření týkající se spolupráce v oblasti veřejných služeb a činností ve veřejném zájmu.

Uzávěrka žádostí:

3. listopadu 2017.

A.2.9.4.2 Fond malých projektů (FMP)

Kontakt:

Regionální rozvojová agentura jižní Moravy, Královopolská 139, 612 00 Brno
Lucie Karpíšková, Tel.: 541 212 125 / 126, Mobil: 725 778 781, E-mail:
lucie.karpiskova@rrajm.cz

Informace o programu:

<http://rrajm.cz/fond-malych-projektu>
[Metodika](#)

Vážení klienti, rádi Vám po více než roce jednání ohlašujeme hodnověrný postup v přípravě Fondu malých projektů. Tak se totiž bude jmenovat projekt, ve kterém budete moci v rámci programu přeshraniční spolupráce INTERREG V-A SK – CZ realizovat vlastní malé projekty. Veškeré informace o schválených podmínkách a dokumentaci programu INTERREG V-A SK – CZ a aktuálních výzvách najdete na stránkách programu: http://www.sk-cz.eu/sk/uvodna-stranka/2014_2020/. O Fondu malých projektů tam toho zatím moc nenajdete. Naše regionální

dokumentace není ještě schválená, ale již si dovoluujeme Vám dát první avízo, že náš i váš čas se blíží. Od dnešního dne se budeme ještě více snažit podávat Vám aktuální informace na našich stránkách www.regionbilekarpaty.cz, nové aktuality budeme neprodleně zveřejňovat.

Rádi bychom vypsalí první dvě výzvy, tj. na **prioritní osu č. 2 Kvalitní životní prostředí a prioritní osu č. 3 Rozvoj místních iniciativ**. První termín sběru projektových žádostí předpokládáme na jaře 2017. Tomu ale budou již tradičně předcházet semináře pro žadatele, které plánujeme v Brně, Znojmě, Břeclavi a Hodoníně, a samozřejmě i individuální konzultace projektových záměrů i rozpracovaných žádostí.

Věříme, že se do výzvy zapojíte se svými kvalitními projekty. Termín realizace malého projektu bude moci začít dnem podání žádosti a doba realizace je maximálně 12 měsíců.

Vhodné aktivity FMP

Prostředky projektu FMP určené na dotaci na malé projekty konečných uživatelů lze použít výhradně na dotaci malých projektů oprávněných žadatelů, a to pro malé projekty svým charakterem naplňující priority a opatření, které jsou uvedeny v příslušné výzvě nebo Příručce pro žadatele a příjemce. Na základě stanovených podmínek EK a po dohodě Správců bude možno podpořit pouze malé projekty, jejichž zaměření naplňuje prioritní osu 2. a 3.

Prioritní osa	Tematický cíl	Investiční priorita	Odůvodnění výběru
PO 2	Zachování a ochrana životního prostředí a podpora efektivního využívání zdrojů (6)	Zachování, ochrana, podpora a rozvoj přírodního a kulturního dědictví (6c)	<p>Jedinečný potenciál přeshraničního regionu, který tvoří vysoký počet a koncentrace přírodních a kulturních památek na jeho území. Nedostatečné využívání přírodního a kulturního dědictví ve prospěch místního rozvoje v důsledku snížené dostupnosti a nevyhovujícího stavu objektů.</p> <p>K plnění cílů investiční priority 6c bude přispívat i realizace malých projektů (mikroprojektů). Prostřednictvím tohoto typu projektů budou konkrétně řešeny potřeby rozvoje kulturního a přírodního dědictví na místní úrovni. Malé projekty budou implementovány v rámci samostatného střešního projektu řízeného správcem Fondu malých projektů.</p>
PO 3	Posílení institucionálních kapacit orgánů veřejné správy a zainteresovaných stran a efektivity veřejné správy (11)	Podpora právní a administrativní spolupráce mezi občany a institucemi (11b)	<p>Potřeba zvýšit administrativní kapacity místních a regionálních samospráv v oblasti společného plánování a rozvoje území, včetně zlepšení kvality a efektivnosti poskytovaných služeb pro občany a podniky. Zvýšení intenzity a rozsahu spolupráce vyžaduje odstraňování existujících překážek spolupráce.</p> <p>Hlavním nástrojem podpory tohoto typu projektů bude Fond malých projektů primárně určený pro podporu místních přeshraničních aktivit.</p> <p>V rámci podpory místních iniciativ bude ze strany ŘO, NO a správce Fondu malých projektů kladen důraz na zapojení méně aktivních partnerů do podporovaných aktivit a vytvoření podmínek pro zajištění udržitelnosti vytvořených partnerství</p>

Přesná specifikace bude uvedena v příslušné výzvě FMP.

Spolufinancování malých projektů je:
česká strana:

- max. 85 % z EFRR
- min. 15 % z vlastních zdrojů žadatelů v ČR

Jako vlastní zdroj žadatele je možno započítat i příjem z malého projektu do výše vlastního podílu financování. O příjmy nad tuto výši se snižuje podpora EFRR.

Z dosud připravené, leč neschválené regionální dokumentace uvádíme, že prioritní osa 6c je zvána pro nás investiční s maximální dotací 30.000 EUR s tím, že investice mohou dosáhnout až 80 % celkových uznatelných nákladů (CUN) projektu. Prioritní osa 11b je pro nás neinvestiční s maximální dotací 20.000 EUR, nicméně je možno mít až 60 % investičních výdajů.

V obou případech je možné mít celkové uznatelné náklady projektu maximálně ve výši dvojnásobku maximální dotace, s tím, že dotace může být maximálně 85 % CUN projektu.

Uzávěrka žádostí:

K vyhlášení FMP dojde v polovině června 2017.

A.2.10 Program přeshraniční spolupráce ČR - Slovensko 2014 – 2020 (PPS ČR – SR)

Řídící orgán: MPRV SR

Kontakt na národní orgán v ČR:

Ministerstvo pro místní rozvoj, Odbor evropské územní spolupráce, Oddělení přípravy a metodiky programů přeshraniční spolupráce, Na Příkopě 3-5, 110 00 Praha 1

- Ing. Vladimír Sourek, Tel.: +420 2 3415 4558, E-mail: Vladimir.Sourek@mmr.cz

Podání žádosti:

- STS - Slovenská republika:

Ministerstvo pôdohospodárstva a rozvoja vidieka SR, Odbor programov cezhraničnej spolupráce, Spoločný technický sekretariát, Račianska 153/A, 830 03 Bratislava 33

- Infobod - Česká republika:

Centrum pro regionální rozvoj ČR Infobod, pobočka pro NUTS II Jihovýchod, Mariánské náměstí 617/1 617 00 Brno – Komárov

e-mail: infoservis@land.gov.sk / infobod@crr.cz, web: www.sk-cz.eu, infoservis@land.gov.sk

Základní informace o Programu:

[Podrobné informace](#)

Příprava nového Programu přeshraniční spolupráce mezi Českou republikou a Slovenskou republikou pro programové období 2014 - 2020 probíhá již od února 2012. Přípravu zastřešuje řídicí orgán (Ministerstvo zemědělství a rozvoje venkova SK) a vnitrostátní orgán (Ministerstvo pro místní rozvoj ČR). Na přípravě nového Programu se podílejí zástupci slovenských i českých programových partnerů.

Oprávněným územím, ve kterém bude možné realizovat aktivity, jsou nadále oblasti pohraničí na úrovni NUTS III, rozprostírající se na území České a Slovenské republiky. **Ve Slovenské republice jde o území Trnavského, Trenčinského a Žilinského samosprávného kraje a v České republice o území Jihomoravského, Zlínského a Moravskoslezského kraje.**

Program zároveň umožní realizaci aktivit v souladu s článkem 20, bod 2 nařízení 1299/2013, v rámci kterého za určitých podmínek bude možné realizovat aktivity mimo programového území.

Program bude nadále uplatňovat **princip vedoucího partnera**, který ponese odpovědnost za realizaci projektu. Každý vedoucí partner musí mít min. jednoho přeshraničního partnera. Při výběru projektů bude nadále kladen důraz na pozitivní přeshraniční dopad.

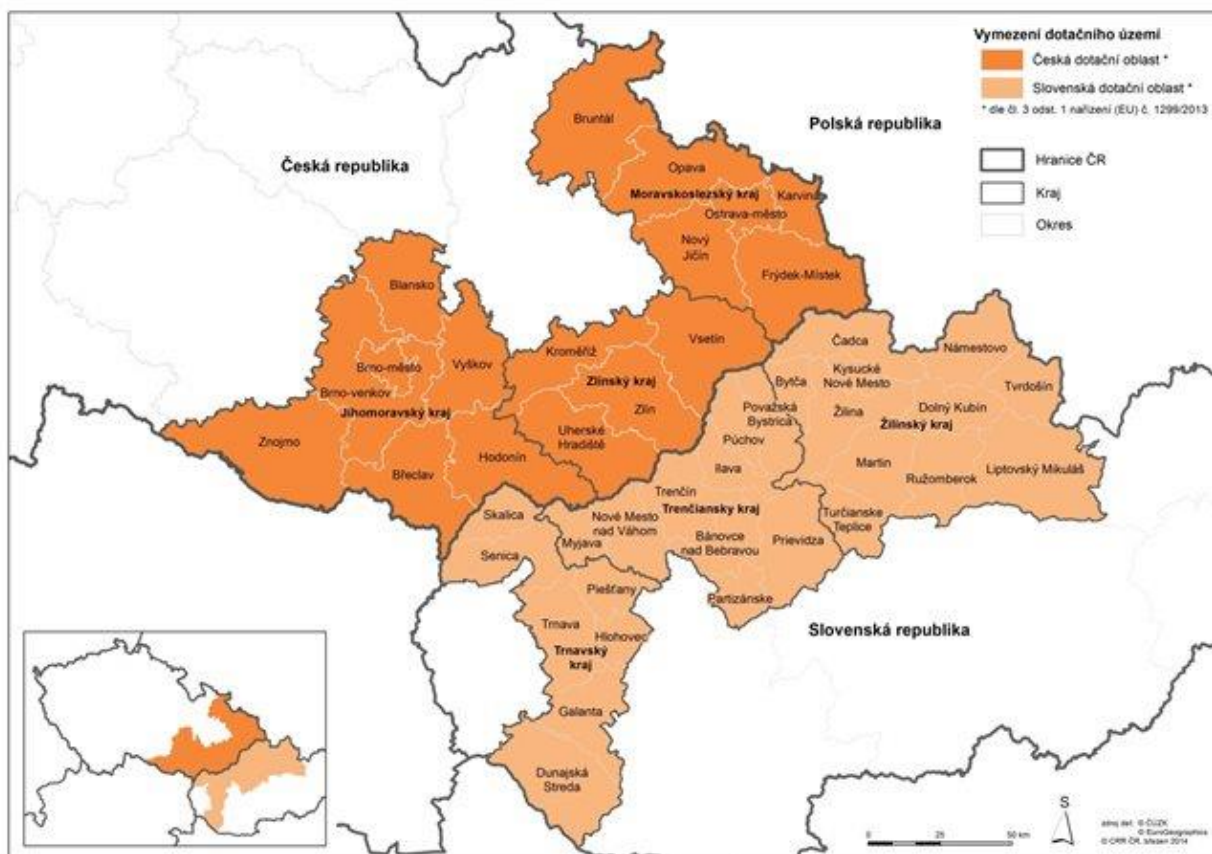

Nové nařízení stanoví podmínku **splnění min. tří kritérií spolupráce** ze čtyř definovaných, na rozdíl od současného programu, kdy stačilo, aby projekt splnil kritéria dvě.

Kritéria spolupráce jsou:

- společná příprava projektu (povinné)
- společná realizace projektu (povinné)
- společný personál (volitelně povinné)
- společné financování (volitelně povinné)

K zprůsnění pravidel došlo i při naplňování **ukazatelů výstupu** projektu, které budou stanoveny pro každou investiční prioritu. Každý projekt bude muset přispět k jejich naplnění.

Oprávnění žadatelé:

O finanční příspěvek budou moci žádat **veřejnoprávní, neziskové organizace nebo podnikatelské subjekty**. Pro každou prioritní osu bude upřesněn seznam způsobilých žadatelů.

Informace o programu:

[Detailní informace o výzvách](#)

Finanční rámec:

Plánovaný rozpočet programu činí cca **90 mil. EUR** z prostředků ERDF.

Výše dotace bude max.. **85%** z celkových způsobilých výdajů projektu.

Finanční alokace: 14,4 mil. EUR

A.2.10.1 Prioritní osa I – Využívání inovačního potenciálu

A.2.10.1.1 Investiční priorita 1 – Příprava a provádění společných vzdělávacích, odborných vzdělávacích a školicích programů – 1. Výzva/ posun termínu

A.2.10.1.1.1 Specifický cíl 1.1 - Zvýšení relevance obsahu vzdělávání pro potřeby trhu práce s cílem zlepšení použitelnosti na trhu práce

Podrobné informace:

Typy oprávněných aktivit:

- Tvorba, zavádění a ověřování nových a inovovaných společných vzdělávacích programů pro základní, střední a vysoké školy s důrazem na získání klíčových kompetencí požadovaných praxí.
- Systematická institucionální spolupráce mezi vzdělávacími institucemi, institucemi působícími v oblasti vzdělávání, zaměstnavateli a úřady práce s cílem zvýšení relevance vzdělávání s ohledem na potřeby zaměstnavatelů v přeshraničním regionu.
- Podpora výměny odborných znalostí a zkušeností, realizace výměnných pobytů a států pro pedagogický personál, žáků a studentů.
- Podpora vytváření strategií, partnerství a regionálních "paktů" pro rozvoj lidských zdrojů, včetně celoživotního učení.
- Zvyšování povědomí žáků a rodičů o nabídce vzdělávání prostřednictvím služeb kariérní orientace a poradenství, propagace a zvýšení atraktivity technických oborů a škol (řemeslné a přírodovědné obory).
- Investice do zkvalitnění vzdělávací infrastruktury realizovány pouze jako doplňkové aktivity s důrazem na zavádění inovativních technologií, nových prvků výuky, zvýšení podílu praktické přípravy, prvků výuky orientovaných na reálné potřeby trhu práce zejména v technických oborech, vybavení pro společnou odbornou přípravu.
- Tvorba společných programů celoživotního učení pro dospělou populaci, včetně zavádění nových přístupů ke zvyšování atraktivnosti a efektivnosti celoživotního učení pro firmy a jednotlivce.

Oprávněným územím, ve kterém je možné realizovat projekty, jsou oblasti Slovensko-českého pohraničí na úrovni NUTS III - Trnavského kraje, Trenčínského kraje, Žilinského kraje.

V České republice jde o území: Jihomoravského kraje, Zlínského kraje, Moravskoslezského kraje.

Minimální celkové způsobilé výdaje na projekt - 20 000 EUR. Maximální celkové způsobilé výdaje na projekt - nejsou stanoveny. Orientační výše finančních prostředků vyčleněných na výzvu (zdroje EU) - 2 974 000 EUR.

Žadatelem mohou být:

- školy / vzdělávací instituce
- komory a zájmová sdružení právnických osob
- nevládní (nestátní) neziskové organizace
- stát a jeho organizační složky
- územní samospráva a její organizační složky

- organizace zřizované státem, krajem, obcí, městskou částí a sdružením obcí
- Evropské seskupení pro územní spolupráci
- podnikatelé (zaměstnavatelé)

Termín uzávěrky:

Je po termínu uzávěrky.

A.2.10.1.2 Investiční priorita 2 – Podpora investování firem do výzkumu a inovací a vytváření propojení a synergií mezi firmami, VaV centry a vysokoškolským vzdělávacím prostředím

Tematický cíl:

Posílení výzkumu, technologického rozvoje a inovací.

Typy podporovaných aktivit:

- Propojování a podpora přeshraniční spolupráce mezi subjekty výzkumu, vývoje a inovací a podnikatelskou sférou (malé a střední podniky), včetně realizace výměnných pobytů vědeckých pracovníků a doktorandů.
- Vytváření přeshraničních inovačních platforem (sítí, klastrů), jejichž primárním účelem je posílení využívání poznatků výzkumu a vývoje v praxi.
- Přenos výsledků aplikovaného výzkumu a vývoje do praxe a jeho další komercializace subjekty působícími v přeshraničním regionu.
- Nástroje pro efektivní identifikaci společných potřeb produktivního sektoru a včasnou orientaci VaV aktivit na perspektivní odvětví a oblasti.
- Příprava přeshraničních strategií na podporu inteligentního rozvoje a využívání inovací.
- Optimalizace a spolupráce při využívání stávající infrastruktury výzkumu, vývoje a inovací pro potřeby podnikatelské základny v přeshraničním regionu.
- Příprava a zavádění inovativních forem podpory MSP v oblasti využívání výsledků VaV, hlavně inovační poukázky (Vouchers) pro malé a střední podniky.

Žadatelem mohou být:

- výzkumné instituce
- vysoké školy s výzkumnými pracovišti
- podnikatelské subjekty - malé a střední podniky
- komory a zájmová sdružení právnických osob (včetně klastrů a sítí)
- nevládní (nestátní) neziskové organizace
- stát a jeho organizační složky
- územní samospráva a její organizační složky
- organizace zřizované státem, krajem, obcí, městskou částí a sdružením obcí
- Evropské seskupení pro územní spolupráci (ESÚS)

A.2.10.2 PRIORITNÍ OSA II – Kvalitní životní prostředí

Finanční alokace: **60,4 mil. EUR**

A.2.10.2.1 Investiční priorita 3 – Zachování, ochrana, podpora a rozvoj přírodního a kulturního dědictví – Výzva č. 3/ Posun termínu

A.2.10.2.1.1 Specifický cíl 2.1 - Zvýšení atraktivity kulturního a přírodního dědictví pro obyvatele a návštěvníky přeshraničního regionu

Podrobné informace:

Typy podporovaných aktivit:

- Investiční aktivity na zlepšení technického stavu přírodních a kulturních památek přeshraničního významu s cílem dalšího využití přírodního a kulturního dědictví.
- Investiční a neinvestiční aktivity na zlepšení přístupu k přírodním a kulturním památkám (např. Značení, oddechové zóny) realizovány ve formě doplňkových aktivit. V rámci fondu malých projektů mohou být implementovány jako plnohodnotné aktivity.
- Plánování, příprava a budování cyklistických cest a turistických stezek s důrazem na zlepšení propojení kulturní a přírodně významných lokalit přeshraničním regionu.
- Investiční aktivity na zvýšení dostupnosti lokalit s přírodními a kulturními památkami zlepšením stavu silnic II. a III. třídy (rekonstrukce vybraných silničních úseků, zlepšení kvality povrchu vozovek, obnova stávajících a vybudování nových silničních prvků).
- Činnosti podporující tvorbu ucelených tematických produktů založených na využívání přírodního a kulturního dědictví, tj spojování více objektů kulturního a přírodního dědictví jako ucelených produktů pro návštěvníky.
- Podpora zavádění služeb podporujících využívání potenciálu kulturního a přírodního dědictví.
- Aktivity na prezentaci přírodního a kulturního dědictví realizovány ve formě doplňkových aktivit.

Orientační výše finančních prostředků vyčleněných na výzvu (zdroje EU) - 14 332 000 EUR. Minimální celkové způsobilé výdaje na projekt - 20 000 EUR. Maximální celkové způsobilé výdaje na projekt - nejsou stanoveny.

Žadatelem mohou být:

- stát a jeho organizační složky
- územní samospráva a její organizační složky
- organizace zřízené státem, krajem, obcí, městskou částí a sdružením obcí
- nevládní (nestátní) neziskové organizace
- zájmová sdružení právnických osob
- okresní a krajské organizace cestovního ruchu
- Evropské seskupení pro územní spolupráci (ESÚS)

Termín uzávěrky:

Je po termínu uzávěrky.

A.2.10.2.2 Investiční priorita 4 – Ochrana a obnova biologické rozmanitosti a půdy a podpora ekosystémových služeb včetně sítě Natura 2000 a zelených infrastruktur – Výzva č. 4/ Posun termínu

A.2.10.2.2.1 Tematický cíl 2.2 - Ochrana biodiverzity přeshraničního území prostřednictvím spolupráce v oblasti ochrany a koordinovaného řízení přírodně významných území

Podrobné informace:

Typy podporovaných aktivit:

- Aktivity na zpracování podkladů a dokumentů pro efektivnější výkon péče o přeshraniční přírodně hodnotné území.
- Realizace společných opatření směřujících ke zlepšení stavu druhů a stanovišť prioritního zájmu.
- Realizace společných opatření na předcházení zhoršování stavu druhů a stanovišť v přeshraničním území.
- Budování ekostabilizačních prvků v zemi a rozvoj vybraných prvků zelené infrastruktury.
- Tvorba a realizace společných přeshraničních plánů řízení / managementu přírodně hodnotných území, jejich vybraných částí a okolního území (včetně chráněných území).
- Společné výzkumné činnosti podporující zlepšení přeshraniční péče a ochrany o přírodně významná území (vybrané stanoviště, druhy).
- Monitorování a vyhodnocování stavu a vývoje stanovišť a druhů, výměna vzájemných informací, dat a poznatků.
- Společné činnosti na prevenci a odstraňování následků eroze půdy, kultivaci půdy.

Orientační výše finančních prostředků vyčleněných na výzvu (zdroje EU) - 2 704 000 EUR. Minimální celkové způsobilé výdaje na projekt - 20 000 EUR. Maximální celkové způsobilé výdaje na projekt - nejsou stanoveny.

Žadatelem mohou být:

- stát a jeho organizační složky
- územní samospráva a její organizační složky
- organizace zřizované státem, krajem, obcí, městskou částí a sdružením obcí
- nevládní (nestátní) neziskové organizace
- zájmová sdružení právnických osob
- Evropské seskupení pro územní spolupráci (ESÚS)

Termín uzávěrky:

Je po termínu uzávěrky.

A.2.10.3 PRIORITNÍ OSA III – Rozvoj místních iniciativ

Finanční alokace: **9,9 mil. EUR**

A.2.10.3.1 Investiční priorita 5 – Podpora právní a správní spolupráce a spolupráce mezi občany a institucemi – Výzva č. 2/ Posun termínu

A.2.10.3.1.1 Specifický cíl 3.1 - Zvýšení kvalitativní úrovně přeshraniční spolupráce místních a regionálních aktérů

Podrobné informace:

Typy oprávněných aktivit:

- Společné plánování, strategie a studie v přeshraničním regionu.
- Posilování institucionální kapacity a dovedností organizačních struktur v oblastech efektivní správy, vzdělávání, kulturního a přírodního dědictví.
- Rozvoj spolupráce institucí veřejné správy.
- Vytváření a upevňování partnerství, sítí a podpůrných přeshraničních struktur.

Orientační výše finančních prostředků vyčleněných na výzvu (zdroje EU) - 4 506 942 EUR. Minimální celkové způsobilé výdaje na projekt - 20 000 EUR. Maximální celkové způsobilé výdaje na projekt - nejsou stanoveny.

Žadatelem mohou být:

- stát a jeho organizační složky
- územní samospráva a její organizační složky
- organizace zřizované státem, krajem, obcí, městskou částí a sdružením obcí
- nevládní (nestátní) neziskové organizace
- komory a zájmová sdružení právnických osob
- školy / vzdělávací instituce
- Evropské seskupení pro územní spolupráci (ESÚS)

Termín uzávěrky:

Je po termínu uzávěrky.

A.2.10.3.2 Fond mikroprojektů (FMP)

Kontakt:

Region Bílé Karpaty, nám. T. G. Masaryka 2433, 760 01 Zlín, Tel.: +420 573 776 055 / 058, E-mail: info@regionbilekarpaty.cz

Ing. Zdeněk Mikel, MBA, Výkonný ředitel, E-mail: mikel@regionbilekarpaty.cz, Tel: +420 573 776 055, Mobil: +420 739 612 340

Informace o programu:

<http://www.sk-cz.eu/sk/aktuality/&id=289>

Mikroprojekty budou realizovány v rámci PO 3 – rozvoj místních iniciativ (60 %) a PO 2 – kulturní a přírodní dědictví (40 %).

Ministerstvo zemědělství a rozvoje venkova SR jako řídicí orgán ve spolupráci s Ministerstvem pro místní rozvoj ČR jako národním orgánem pro program spolupráce Interreg VA Slovenská republika - Česká republika vyhlašuje vyzvání k předkládání žádostí o nenávratný finanční příspěvek v rámci Fondu malých projektů INTERREG VA SK-CZ / FMP / 2017/01.

Finanční alokace: 10 % z celkové alokace PPS ČR – SR 2014-2020, tj. 9,01 mil. EUR

Prioritní osa	Specifický cíl	Oprávnění žadatelé	Způsobilé území	Indikativní výška FP určených na výzvu (zdroje EU v EUR)
2 Kvalitní životní prostředí	Zvýšení atraktivity kulturního a přírodního dědictví pro obyvatele a návštěvníky přeshraničního regionu	Region Bílé Karpaty	SR: Trnavský kraj Středočeský kraj Žilinský kraj ČR: Jihomoravský kraj Zlínský kraj Moravskoslezský kraj	5 408 400
3 Rozvoj místních iniciativ	Zvýšení kvalitativní úrovně přeshraniční spolupráce místních a regionálních aktérů	Region Bílé Karpaty	SR: Trnavský kraj Středočeský kraj Žilinský kraj ČR: Jihomoravský kraj Zlínský kraj Moravskoslezský kraj	3 605 600

Termín uzávěrky:

Vyhlášení: 17. 5. 2017.

Uzavření: 15. 6. 2017.

A.2.11 Evropská územní spolupráce 2014- 2020 (další programy mimo přeshraniční spolupráce)

A.2.11.1 OP Mezuregionální spolupráce - INTERREG EUROPE – 3. výzva

Kontakt:

Národní koordinátor a Národní kontaktní místo programu INTERREG EUROPE v ČR
Ministerstvo pro místní rozvoj, Odbor evropské územní spolupráce, Staroměstské náměstí 6
Pracoviště: Na Příkopě 3-5, 110 15 Praha 1
Email: meziregionalni@mmr.cz, Tel: 234 154 415, www.strukturalni-fondy.cz

Společný sekretariát programu INTERREG EUROPE
INTERREG IVC Secretariat, 45D rue de Tournai - Arcuriales - 5e étage, 59000 LILLE – France
Email: info@interreg4c.eu, Tel: +33328144101

INTERREG EUROPE pokrývá celé území EU plus Švýcarska a Norska a umožňuje realizovat projekty s partnery napříč Evropou. Celkový rozpočet programu na roky 2014-2020 je 359 mil. Eur.

Program INTERREG EUROPE je nástupce programu INTERREG IVC, který byl zaměřen na výměnu dobré praxe a přenos této praxe do ostatních oblastí regionální politiky. Program INTERREG EUROPE, podobně jako INTERREG IVC bude i nadále primárně zaměřen na realizaci projektů v oblasti výměny dobré praxe s cílem zlepšit implementaci regionální/kohezní politiky (zvláště programů v rámci Cíle 1 – Investice do růstu a zaměstnanosti) a tím přispívat k naplnění cílů Strategie Evropa 2020 v oblasti inteligentního, udržitelného a růstu podporujícího začlenění. Těchto cílů by mělo být dosaženo prostřednictvím dvou aktivit:

- **1) Platformy (Policy Learning Platforms):** Platformy budou sloužit jako „zdrojové středisko poznatků“ podporující průběžné osvojování celoevropských regionálních politik ve vybraných tematických oblastech především s ohledem na implementaci cílů programu Investice pro růst a zaměstnanost a případně programu Evropská územní spolupráce. Cíle platformy jsou následující:
 - Přispět k celoevropskému budování kapacit budováním podpůrných kontaktních sítí a sítí pro výměnu zkušeností mezi příslušnými aktéry zapojenými do programů Investice pro růst a zaměstnanost a Evropská územní spolupráce.
 - Využít výsledky projektů meziregionální spolupráce a zpřístupnit je širší skupině aktérů zapojených do regionálních politik v celé Evropě.

Platforma nabízí činnosti a služby pro celou komunitu regionálních aktérů a zúčastněných stran, zejména těch, kteří jsou v celé Evropě zapojeni do programů Investice pro růst a zaměstnanost a Evropská územní spolupráce.

- **2) Mezuregionální projekty:** Druhou, a hlavní aktivitou programu budou i nadále meziregionální projekty zaměřené na výměnu dobré praxe a přenos (využití) této praxe do ostatních operačních programů, zvláště do programů Cíle 1. Bude se jednat o podobné

projekty, které se již realizovaly v rámci programu INTERREG IVC. Cílem těchto projektů je zlepšit implementaci politik zúčastněných regionů podpořením výměny zkušeností a sdílení praktických postupů mezi jednotlivými aktéry regionální důležitosti se specifickým cílem připravit zapracování získaných zkušeností a poznatků do regionálních politik a opatření. Prostřednictvím těchto projektů hodlá INTERREG EUROPE zlepšit především realizaci programů Investice pro růst a zaměstnanost zúčastněných regionů a případně realizaci programů Evropské územní spolupráce. Uvedená spolupráce může vést ale také k lepší implementaci dalších regionálních programů a politik zaměřených na vybranou tematickou oblast.

Projekty meziregionální spolupráce mají dvě fáze:

- **Fáze č. 1** je určena k výměně zkušeností s politikou a k přípravě implementace získaných poznatků. Na závěr této fáze bude každý z partnerských regionů schopen vypracovat akční plán pro zapracování zkušeností získaných spoluprací do svých regionálních politik a programů (Investice pro růst a zaměstnanost, Evropská územní spolupráce). Akční plány stanoví opatření, která budou zapracována, jejich časový harmonogram, dílčí kroky, odpovědné aktéry, náklady (pokud nějaké budou) a zdroje financování. Partneři do všech činností aktivně zapojí příslušné relevantní regionální aktéry.
- **Fáze č. 2** je monitorovací. V jejím průběhu budou jednotlivé partnerské regiony monitorovat implementaci svých akčních plánů odpovědnými aktéry na území příslušného regionu. Implementace akčních plánů jako takových není z prostředků programu INTERREG EUROPE financována. Monitorování bude probíhat především v kontextu jednotlivých regionů. Meziregionální partnerství se však může v rámci této monitorovací fáze rozhodnout uspořádat společné aktivity, a pokračovat tak v procesu osvojování politik.

V řádně zdůvodněných případech může fáze č. 2 zahrnovat také pilotní projekty, jejichž cílem bude otestovat určité části akčního plánu ještě předtím, než budou plně zapracovány do regionálního programu (Investice pro růst a zaměstnanost, Evropská územní spolupráce).

Informace o programu:

[Podrobné informace o výzvě](#)

<http://www.interregeurope.eu/>

[Podmínky k 3. výzvě](#)

Tato výzva je k předkládání návrhů na projekty meziregionální spolupráce.

Celkový rozpočet ERDF po prvních dvou výzvách je k předkládání návrhů (přibližně 145 milionů EUR) z programu Interreg Europe k dispozici pro třetí výzvu k předkládání návrhů.

V rámci programu Interreg Europe jsou způsobilé projektové aktivity spolufinancovány z ERDF ve výši buď 75%, nebo 85%, v závislosti na právním postavení partnera v projektu. Partneři z Norska a Švýcarska nemohou získat prostředky z ERDF, ale mohou získat spolufinancování z příslušných národních fondů.

Program INTERREG EUROPE se zaměří na 4 priority:

A.2.11.1.1 Priorita 1: Výzkum, technologický rozvoj a inovace

Tematický cíl 1:

Posílení výzkumu, technologického rozvoje a inovací

Investiční priorita 1(a):

Posílení výzkumné a inovační infrastruktury i kapacit k rozvoji vysoké kvality výzkumu a vývoje a podpora center kompetence, především v oblastech, které jsou v evropském zájmu.

- **Specifický cíl 1.1:** Zlepšit realizaci politik a programů regionálního rozvoje, zejména programů Investice pro růst a zaměstnanost a případně programů Evropské územní spolupráce, v oblasti výzkumné a inovační infrastruktury a kapacit.

Očekávané výsledky:

- Hlavní zamýšlenou změnou je lepší implementace politik a programů regionálního rozvoje, zejména programů Investice pro růst a zaměstnanost a případně programů Evropské územní spolupráce, v oblasti regionálních infrastruktur pro výzkum a inovace a v oblasti kapacit pro rozvoj vynikající kvality výzkumu a inovací.
- K dosažení růstu taženého inovacemi musí regionální úřady i další aktéři regionální důležitosti posílit ty aspekty, které inovace umožňují: infrastruktury a kapacity potřebné pro výzkum a inovace, které by se úspěšně rozvíjely v odvětvích s vysokým inovačním potenciálem. Mnoho regionů EU identifikuje tyto klíčové sektory v regionálních inovačních strategiích pro inteligentní specializaci.
- Regionální politiky pro inovační infrastrukturu a kapacity se musí zaměřovat na takové otázky, jako je dostupnost výzkumných a kompetenčních center a ICT infrastruktury, a zajistit, aby vzdělávací systém poskytoval kvalifikace potřebné v inovativních odvětvích a aby existovala veřejná zařízení pro financování a podporu výzkumných a inovačních aktivit.
- Program bude podporovat výměnu zkušeností a postupů mezi regionálními aktéry se specifickým cílem připravit zapracování získaných zkušeností a poznatků do regionálních politik a projektů zaměřených na posílení inovační infrastruktury a kapacit – především prostřednictvím programů Investice pro růst a zaměstnanost a Evropská územní spolupráce, ale také prostřednictvím dalších programů zúčastněných regionů.
- Program napomůže osvojování politiky a využití poznatků tím, že příslušné postupy a výsledky projektů meziregionální spolupráce a další zkušenosti široce zpřístupní regionálním aktérům zapojeným do podpory inovací v programech Investice pro růst a zaměstnanost, Evropská územní spolupráce a dalších.
- Toto meziregionální sdílení postupů a osvojování politiky posílí kapacity (dovednosti, znalosti) zúčastněných jednotlivců a organizací a připraví zavádění získaných poznatků do praxe. Výsledkem bude lepší implementace programů (Investice pro růst a zaměstnanost a Evropská územní spolupráce) a politik v oblasti infrastruktury pro vývoj a inovace v dotčených regionech.

Investiční priorita 1(b):

Podpora investic podniků do inovací a výzkumu a rozvoj vztahů a synergií mezi podniky, výzkumnými centry a vysokými školami, především v oblasti vývoje produktů a služeb, přenosu technologií, sociálních inovací, ekologických inovací, kulturních a kreativních odvětví, využití veřejných služeb, stimulace poptávky, networkingu, klastrů a otevřených inovací prostřednictvím inteligentní specializace a podpory technologického a aplikovaného výzkumu, pilotních linek, opatření k včasnému ověřování produktů, schopností vyspělé výroby a prvovýroby, zejména v klíčových technologiích, a šíření technologií pro všeobecné využití.

- **Specifický cíl 1.2:** Zlepšit realizaci politik a programů regionálního rozvoje, zejména programů Investice pro růst a zaměstnanost a případně programů Evropské územní spolupráce, které v regionálních inovačních řetězcích „inteligentní specializace“ a inovačních příležitostí podporují aktéry v zavádění inovací.

Očekávané výsledky:

- Hlavní očekávanou změnou je lepší implementace regionálních politik a programů, především programu Investice pro růst a zaměstnanost a v relevantních případech také programu Evropské územní spolupráce, které opatřeními týkajícími se kromě jiného například rozvoje klastrů orientovaných na výzkum, spolupráce na základě modelu „trojitě šroubovice“ či podpory podnikatelských aktivit podpoří uskutečňování inovací v rámci regionálních inovačních řetězců.
- Regionální orgány a jejich inovační partneři potřebují podpořit spolupráci a společné aktivity podniků, výzkumných a vývojových center a vysokých škol v hlavních oblastech, kde se v daném regionu nabízejí příležitosti pro inteligentní specializaci a inovace.
- Vytvoření účinných inovačních ekosystémů může napomoci přenosu technologií a přispět ke vzniku nových výsledků výzkumu a vývoje a k jejich ekonomickému využití. Regiony musí v zájmu zvýšení růstu taženého inovacemi ve svých hlavních odvětvích s největším inovačním potenciálem rozvíjet a kultivovat klastry orientované na výzkum. Regionální aktéři mohou rovněž navrhnout opatření, která vzbudí poptávku po inovacích, například prostřednictvím zadávání veřejných zakázek v oblasti inovací.
- Program bude podporovat výměnu zkušeností v této oblasti mezi regionálními aktéry z různých částí Evropy s cílem připravit zapracování získaných zkušeností a poznatků do regionálních programů Investice pro růst a zaměstnanost, Evropská územní spolupráce a dalších relevantních regionálních programů. Program rovněž napomůže osvojování politiky a využití poznatků zpřístupněním příslušných postupů a výsledků projektů meziregionální spolupráce a dalších zkušeností regionálním aktérům zapojeným do podpory inovací v programech Investice pro růst a zaměstnanost, Evropská územní spolupráce a dalších.
- Tato meziregionální výměna postupů a osvojování politiky posílí kapacity (dovednosti, znalosti) zúčastněných jednotlivců a organizací a připraví zavádění získaných poznatků do praxe. Výsledkem bude lepší implementace programů (Investice pro růst a zaměstnanost a Evropská územní spolupráce) a politik pro podporu inovací v dotčených regionech.

A.2.11.1.2 Priorita 2: Konkurenceschopnost malých a středních podniků

Tematický cíl 3:

Zlepšení konkurenceschopnosti malých a středních podniků

Investiční priorita 3(d):

Podpora kapacity MSP zapojovat se do růstu na regionálních, národních a mezinárodních trzích a do inovačních procesů.

- **Specifický cíl 2.1:** Zlepšit realizaci politik a programů regionálního rozvoje, zejména programů Investice pro růst a zaměstnanost a případně programů Evropské územní spolupráce, které podporují MSP ve všech fázích jejich životního cyklu, aby se rozvíjely, rostly a byly aktivní na poli inovací.

Očekávané výsledky:

- Hlavní očekávanou změnou je lepší implementace regionálních politik a programů, především programů Investice pro růst a zaměstnanost a Evropská územní spolupráce, které podporují vznik, rozvoj a růst malých a středních podniků.
- Potenciál podniků vytvářet nové nebo využívat stávající tržní příležitosti se odvíjí od přítomnosti podnikatelských dovedností. Regionální politika proto musí aktivně

podporovat rozvoj podnikání a budování kapacit jakožto základní stavební kameny vzniku nových podniků a jejich růstu.

- Stejně tak je nanejvýš důležité, aby regionální orgány a aktéři zajišťující podporu podnikání adekvátně reagovali na hlavní překážky, které brání podnikům v dalším růstu, jakými jsou například přístup k financování (např. prostřednictvím půjček umožňujících získat počáteční kapitál nebo prostřednictvím záruk), znalostem či přístup na zahraniční trhy. U některých prioritních cílových skupin politiky zaměřené na podnikání (např. mladí lidé, přistěhovalci nebo podnikatelky) může být zapotřebí specifické podpory.
- Transparentní a spolehlivé podnikatelské prostředí je důležité pro všechny ekonomické aktéry. Regionální postupy by mohly být k podnikatelům vstřícnější, například pokud jde o zadávání veřejných zakázek nebo elektronickou fakturaci.
- Program bude podporovat výměnu zkušeností a postupů mezi regionálními aktéry s cílem připravit zapracování získaných zkušeností a poznatků do regionálních politik a opatření zaměřených na podporu MSP a podnikání.
- Program rovněž napomůže osvojování politiky a využití poznatků tím, že příslušné postupy a výsledky meziregionální spolupráce a další zkušenosti zpřístupní a poskytnou regionálním aktérům zapojeným do podpory inovací v programech Investice pro růst a zaměstnanost, Evropská územní spolupráce a dalších.
- Tato meziregionální výměna postupů a osvojování politiky posílí kapacity (dovednosti, znalosti) zúčastněných jednotlivců a organizací a připraví zavádění získaných poznatků do praxe. Výsledkem je lepší implementace programů Investice pro růst a zaměstnanost nebo Evropská územní spolupráce, ale také jiných programů a politik zúčastněných regionů.

A.2.11.1.3 Prioritní osa 3: Nízkouhlíkové hospodářství

Tematický cíl 4:

Podpora posunu směrem k nízkouhlíkovému hospodářství ve všech odvětvích

Investiční priorita 4(e):

Podpora nízkouhlíkových strategií pro všechny typy území, především pro městské oblasti, včetně podpory udržitelné multimodální městské mobility a zmírnění dopadů příslušných adaptačních opatření.

- **Specifický cíl 3.1:** Zlepšit realizaci politik a programů regionálního rozvoje, zejména programů Investice pro růst a zaměstnanost a případně programů Evropská územní spolupráce, které se zabývají přechodem na nízkouhlíkové hospodářství.

Očekávané výsledky:

- Hlavní očekávanou změnou je lepší implementace regionálních rozvojových politik a programů, především programu Investice pro růst a zaměstnanost a v relevantních případech také programu Evropská územní spolupráce při podpoře přechodu na nízkouhlíkové hospodářství.
- Mezi regionální politiky a intervence v této oblasti patří podpůrná opatření a investice s cílem zvýšit energetickou účinnost včetně investic a opatření zaměřených na veřejné budovy a sektor bydlení. Mají také za cíl zvýšení podílu energie z obnovitelných zdrojů na celkové skladbě zdrojů energie, a to podporou a usnadněním výroby a distribuce energie z obnovitelných zdrojů. Další klíčovou oblastí je snížení emisí skleníkových plynů způsobovaných podniky a domácnostmi v souvislosti se spotřebou energie, mobilitou a jinými zdroji.
- Jsou zapotřebí integrované regionální nízkouhlíkové strategie, které identifikují nejslibnější oblasti intervence, mobilizují zúčastněné strany, usnadní a zprostředkují

investice z veřejných a soukromých zdrojů a zvýší povědomí obyvatel, podniků a dalších aktérů o potřebě použití nízkouhlíkových alternativ a o příležitostech, které se nabízejí. Regionální orgány mohou rovněž usnadnit rozvoj nízkouhlíkových inovací a urychlit jejich zavádění prostřednictvím ekologických veřejných zakázek a regionálních pilotních a investičních programů.

- Program bude podporovat výměnu zkušeností a postupů mezi regionálními aktéry se specifickým cílem připravit zapracování získaných zkušeností a poznatků do regionálních politik a projektů. Program také napomůže osvojování politiky a využití poznatků tím, že příslušné postupy a výsledky projektů meziregionální spolupráce a další zkušenosti zpřístupní regionálním aktérům.
- Tato meziregionální výměna postupů a osvojování politiky posílí kapacity (dovednosti, znalosti) zúčastněných jednotlivců a organizací a pomůže lépe naplánovat zavádění získaných poznatků do praxe. Výsledkem je lepší implementace programů (Investice pro růst a zaměstnanost a Evropská územní spolupráce) a směrnic týkajících se nízkouhlíkového hospodářství.

A.2.11.1.4 Prioritní osa 4: Životní prostředí a efektivní využívání zdrojů

Tematický cíl 6:

Ochrana životního prostředí a podpora efektivního využívání zdrojů

Investiční priorita 6(c):

Zachování, ochrana a rozvoj přírodního a kulturního dědictví

- **Specifický cíl 4.1:** Zlepšit realizaci politik a programů regionálního rozvoje, zejména programů Investice pro růst a zaměstnanost a případně programů Evropská územní spolupráce, v oblasti ochrany a rozvoje přírodního a kulturního dědictví.

Očekávané výsledky:

- Hlavní očekávanou změnou je lepší implementace regionálních rozvojových politik a programů, především programu Investice pro růst a zaměstnanost a v relevantních případech také programu Evropské územní spolupráce při podpoře přechodu na nízkouhlíkové hospodářství.
- Regionální aktéři potřebují na svých územích zajistit ochranu ekosystémů a zranitelných prvků krajiny a zabránit ztrátě biodiverzity a degradaci půdy, aby tak zamezili (dalšímu) znehodnocování tohoto přírodního bohatství. Udržitelné řízení a využívání přírodního prostředí může také podporovat udržitelný regionální rozvoj založený na tzv. ekosystémových službách (např. opylování v zemědělství nebo přírodní povodňové retenční oblasti) a přirozené kvalitě (např. cestovní ruch, přitažlivost regionu). Podobná logika platí i pro zachování a využívání regionálního kulturního dědictví.
- Regionální aktéři zapojení do správy přírodního a kulturního dědictví musí definovat koordinované, do konkrétních lokalit zasazené strategie, které najdou rovnováhu mezi ochrannými opatřeními a udržitelným využíváním tohoto bohatství. To může zahrnovat zlepšení systémů ochrany biodiverzity, udržitelné využívání lokalit NATURA 2000 nebo jiných chráněných oblastí, prohloubení znalostí a uvědomění aktérů.
- Program podporuje výměnu zkušeností a postupů mezi regionálními aktéry s cílem připravit zapracování získaných zkušeností a poznatků do regionálních politik a opatření. Program také napomůže osvojování politiky a využití poznatků tím, že příslušné postupy a výsledky projektů meziregionální spolupráce a další zkušenosti zpřístupní regionálním aktérům.

- Tato meziregionální výměna postupů a osvojování politiky posílí kapacity (dovednosti, znalosti) zúčastněných jednotlivců a organizací a pomůže lépe naplánovat zavádění získaných poznatků do praxe. Výsledkem je lepší implementace programů (Investice pro růst a zaměstnanost a Evropská územní spolupráce) a politik týkajících se přírodního a kulturního dědictví.
- **Specifický cíl 4.2:** Zlepšit realizaci politik a programů regionálního rozvoje, zejména programů Investice pro růst a zaměstnanost a případně programů Evropská územní spolupráce, zaměřených na zvýšení efektivity využívání zdrojů, ekologický růst, ekologické inovace a řízení dopadů na životní prostředí.

Investiční priorita 6(g):

Podpora přechodu průmyslu směrem k hospodářství efektivně využívajícímu zdroje, podpora ekologického růstu, ekologických inovací a řízení dopadů na životní prostředí ve veřejném i soukromém sektoru.

Očekávané výsledky:

- Hlavní očekávanou změnou je lepší implementace regionálních politik a programů, především programů Investice pro růst a zaměstnanost a Evropská územní spolupráce, které podporují přechod regionů na ekonomiku efektivně využívající zdroje založenou na ekologickém růstu a ekologických inovacích a které umožňují lépe řídit dopady na životní prostředí.
- Přírodní zdroje jako kovy, minerály, jednotlivé druhy paliva či dřevo, ale také voda, půda a čistý vzduch se stávají stále vzácnějšími. Využití těchto prostředků účinným a vědomým způsobem je zásadní pro dosažení udržitelného růstu v Evropě a přináší také významné ekonomické příležitosti.
- Regionální aktéři mohou napomoci podnikům v ekologickém růstu a uplatňování ekologických inovací při vývoji nových výrobků a služeb, redukování potřebných výrobních vstupů, minimalizaci produkce odpadu a lepším hospodaření se surovinami. A mohou vést k zavádění nových ekologických výrobků a služeb, například prostřednictvím ekologických veřejných zakázek.
- Mohou také šířit mezi podniky a domácnostmi povědomí o potřebě změnit spotřební chování a snížit množství produkovaného odpadu a emisí znečišťujících ovzduší, půdu a vodu a poskytnout příslušné pobídky. A regionální orgány mohou investovat do dalšího zlepšování (řízení) nakládání s odpady a zpracování a recyklace vody.
- Program bude podporovat výměnu zkušeností a postupů mezi regionálními aktéry s cílem připravit zapracování získaných zkušeností a poznatků do regionálních politik a projektů. A program napomůže osvojování politiky a využití poznatků tím, že příslušné postupy a výsledky projektů meziregionální spolupráce a další zkušenosti zpřístupní regionálním aktérům.
- Tato meziregionální výměna postupů a osvojování politiky posílí kapacity (dovednosti, znalosti) zúčastněných jednotlivců a organizací a připraví zavádění získaných poznatků do praxe, což povede k lepší implementaci programů (Investice pro růst a zaměstnanost a Evropská územní spolupráce) a politik zaměřujících se na efektivní využívání zdrojů, ekologický růst a řízení dopadů na životní prostředí.

Žadatelem mohou být:

Příjemci:

Projektovými partnery, kteří budou moci čerpat finance z programu, jsou veřejné a veřejnoprávní subjekty napříč všemi státy EU + Švýcarska a Norska. Soukromé subjekty se budou moci projektu účastnit bez finančního příspěví programu. V současnosti stále ještě probíhá diskuze o možnosti účasti v projektech (a tím i čerpání financí z rozpočtu programu) těch institucí, které se pohybují

mezi veřejnou a soukromou sférou, např. obchodní komory. O výsledku této diskuze budete informováni.

Indikativní výčet možných projektových partnerů:

- Obce, města, kraje
- Regionální rozvojové agentury, případně jiné agentury splňující definici veřejnoprávního subjektu (energetické agentury, agentury pro životní prostředí, dopravní podniky...)
- Ministerstva
- Veřejné výzkumné a vzdělávací instituce

Hlavní cílové skupiny, kterým jsou určeny služby a výstupy Platforem:

- Subjekty zapojené do řízení a implementace programů Investice pro růst a zaměstnanost a programů Evropské územní spolupráce
- Možní příjemci programů Investice pro růst a zaměstnanost a programů Evropské územní spolupráce
- Subjekty, které se pohybují v problematice řešené platformou.

Termín uzávěrky:

30. června 2017 ve 12:00 hod.

A.2.11.2 OP Nadnárodní spolupráce 2014 - 2020

A.2.11.2.1 Central Europe 2020 – 3. výzva

Kontakt:

Ministerstvo pro místní rozvoj, Odbor evropské územní spolupráce, Oddělení mezinárodních územních vazeb, Koordinátor příprav a realizace OP CENTRAL EUROPE 2020 v ČR, Staroměstské nám. 6, 110 15 Praha 1

Pracoviště: Na Příkopě 3-5, Tel: 234 154 414, 234 154 016, nadnarodni@mmr.cz

Informace o programu:

[Podrobné informace](#)

<http://www.central2020.eu/>

Operační program CENTRAL EUROPE 2020 bude navazovat na operační program nadnárodní spolupráce Střední Evropa tj. Central Europe realizovaný v současném programovém období 2007-2013.

Bude realizován na území 9 států: Rakousko (celá země), Česká republika (celá země), Německo (regiony Bádensko-Württembersko, Bavorsko, Berlín, Braniborsko, Meklenbursko-Přední Pomořansko, Sasko, Sasko-Anhaltsko), Maďarsko (celá země), Itálie (Emilia-Romagna, Furlandsko-Julské Benátsko, Ligurie, Lombardie, Piemont, autonomní provincie Bolzano, autonomní provincie Trento, Valle d'Aosta a Benátsko), Polsko (celá země), Slovenská republika (celá země), Slovinsko (celá země) a Chorvatsko (celá země).

Strategie programu se zaměřuje na výzvy, potřeby a potenciál na nadnárodní úrovni, tj. cílem je řešení společných problémů nadnárodního významu. Do projektů se budou moci zapojit subjekty z veřejného i soukromého sektoru. Projekty jsou spolufinancovány z ERDF (EFRR) do výše 85%

způsobilých výdajů. Řízením programu je, stejně jako u stávajícího programu, pověřeno Město Vídeň.



Podrobné informace k výzvě:

<http://www.dotaceu.cz/cs/Fondy-EU/2014-2020/Operacni-programy/OP-nadnarodni-spoluprace>

3. výzva Interreg CENTRAL EUROPE bude vyhlášena 21. září 2017. Aktuální dokumenty je potřeba sledovat přímo na webové stránce [programu](#).

Zájemcům o program je umožněno zapojit se do tzv. CENTRAL Community a také PROJECT IDEAS database. S pomocí těchto databází lze vyhledávat kontakty na uchazeče, prezentovat vlastní projektové záměry včetně uvedení očekávaného cíle s již získanými partnery, anebo takto "oslovit" další vhodné projektové partnery. Využít je tedy mohou potenciální vedoucí a projektoví partneři, ale i tvůrci projektové myšlenky.

PRIORITNÍ OSY:

Prioritní osa 1

Spolupráce v oblasti inovací s cílem zvýšit konkurenceschopnost Střední Evropy

- 1.1 Zlepšit udržitelné vazby mezi aktéry systémů inovací pro posílení regionální inovační kapacity ve střední Evropě
- 1.2 Zlepšit znalosti a podnikatelské dovednosti s cílem podpořit hospodářské a sociální inovace ve střeoevropských regionech

Prioritní osa 2

Spolupráce v oblasti nízkouhlíkových strategií ve Střední Evropě

- 2.1 Vytvářet a realizovat řešení zaměřená na zvýšení energetické účinnosti a využívání energie z obnovitelných zdrojů ve veřejné infrastruktuře
- 2.2 Zlepšit územně založené strategie energetického plánování a politiky přispívající ke zmírňování klimatických změn
- 2.3 Zvýšit kapacity pro plánování mobility ve funkčních městských oblastech s cílem snížit emise CO₂

Prioritní osa 3

Spolupráce v oblasti přírodních a kulturních zdrojů pro udržitelný růst ve Střední Evropě

3.1 Rozvíjet kapacity pro integrované řízení ochrany životního prostředí s cílem zajistit ochranu a udržitelné využívání přírodního dědictví a zdrojů

3.2 Rozvíjet kapacity pro udržitelné využívání kulturního dědictví a zdrojů

3.3 Zlepšit řízení životního prostředí funkčních městských oblastí s cílem vytvořit z nich místa, kde se bude lépe žít

Prioritní osa 4

Spolupráce v oblasti dopravy s cílem zajistit lepší spojení ve Střední Evropě

4.1 Zlepšit plánování a koordinaci systémů regionální osobní dopravy s cílem zajistit lepší napojení na vnitrostátní a evropské dopravní síť

4.2 Zlepšit koordinaci mezi subjekty působícími v oblasti nákladní dopravy s cílem zvýšit využití ekologických multimodálních dopravních řešení

Míra spolufinancování

Použijí se tyto sazby spolufinancování:

- Až 85% pro žadatele Chorvatska, České republiky, Maďarska, Polska, Slovenska, Slovinska;
- Až 80% pro žadatele z Rakouska, Německa, Itálie;
- Až 80% pro žadatele, nacházejících se v regionech EU mimo oblast Interreg CENTRAL EUROPE programu.

V případě, že žadatelé mají v úmyslu realizovat činnosti, která je považována za státní podporu relevantní, Maximální výše grantu bude vypočtena použitím režimu de minimis 3 při respektování procenta spolufinancování uvedené výše. V případě, že činnosti, které mají být provedeny v EU-partnery ze zemí mimo oblast STŘEDNÍ EVROPA být považovány za státní podporu relevantní, účast těchto partnerů nebudou moci z důvodu nemožnosti monitorovacího výboru programu pro ověření výsledku státní podpory hodnocení jménem členského státu, se neúčastní programu.

Termín uzávěrky:

Je po termínu uzávěrky. Výzva bude vyhlášena 21. 9. 2017 a zůstane otevřena minimálně do konce roku 2017.

A.2.11.2.2 Interreg Danube – II. výzva

Kontakt:

Ministerstvo pro místní rozvoj, Odbor evropské územní spolupráce, Oddělení mezinárodních územních vazeb, Koordinátor příprav a realizace OP DANUBE 2020 v ČR, Staroměstské nám. 6, 110 15 Praha 1

Pracoviště: Na Příkopě 3-5, Tel: 234 154 414, 234 154 016

Informace o programu:

[Podrobné informace](#)

[Informace o II. výzvě](#)

ČR je součástí skupiny pro přípravu dalšího programu v rámci Nadnárodní spolupráce.

V prosinci 2012 Evropská komise navrhla vytvoření nového programu nadnárodní spolupráce pro období 2014-2020. Dunajský program zahrnuje Rakousko, Bosnu a Hercegovinu, Bulharsko,

Chorvatsko, Českou republiku, Německo, Maďarsko, Moldavsko, Černou Horu, Rumunsko, Srbsko, Slovensko, Slovinsko, Ukrajina.



Geografické vymezení koresponduje s vymezením EU strategie Dunajský region přijaté v roce 2011. Makro-strategie a program nadnárodní spolupráce jsou dva různé nástroje vyvinuté pro podobné cíle, ale působí na různých úrovních a principech. Překrývající se území a cíle poskytují možnost spolupráce; kromě toho přispění k tematickým cílům strategie realizací příslušných projektů, může program také podpořit institucionální spolupráci zúčastněných subjektů a institucí v rámci strategie pro Podunají.

Tematické zaměření programu bude definováno v souladu s relevantní evropskou legislativou, národními prioritami států a potřebami programového území. Témata řešená v rámci jednotlivých priorit by měla zahrnovat většinu tradičních témat řešených nadnárodní spoluprací jako jsou inovace, doprava, životní prostředí atd.

Implementace programu bude koordinována z maďarské Budapešti. Implementační struktury programu jsou navrženy v novém uspořádání s přihlédnutím k potřebě zjednodušení postupů a principu nadnárodnosti jakožto hlavní zásady.

Ze závěrů diskuzí s odbornou veřejností, veřejné konzultace, online fórum na nadnárodní úrovni, národních konzultací v členských zemích a jednání zástupců členských států v rámci pracovní skupiny (Task Force) k obsahovému zaměření vyplynula následující témata:

A.2.11.2.2.1 Prioritní osa 1 - Inovativně a sociálně zodpovědný Dunajský region

- 1.1. Zlepšování rámcových podmínek a vyvážený přístup ke znalostem
- 1.2. Zvyšování kvalifikace a pro podnikání a sociální inovace

A.2.11.2.2.2 **Prioritní osa 2 - Environmentálně a kulturně zodpovědný Dunajský region**

- 2.1. Udržitelné využívání přírodního a kulturního dědictví a přírodních zdrojů
- 2.2. Obnovování a hospodaření s ekologickými koridory
- 2.3. Rozvoj nadnárodního vodního managementu a prevence povodňových rizik
- 2.4. Zlepšení připravenosti k řízení rizik a katastrof

A.2.11.2.2.3 **Prioritní osa 3 - Lépe propojený Dunajský region**

- 3.1. Rozvoj bezpečných dopravních systémů šetrných k ŽP a vyvážená dostupnost městských a venkovských oblastí
- 3.2. Zlepšování energetické bezpečnosti a energetické účinnosti

A.2.11.2.2.4 **Prioritní osa 4 - Dobře řízený Dunajský region**

- 4.1. Zvyšování institucionální kapacity k řešení zásadních společenských výzev
- 4.2. Řízení podunajské makrostrategie (EUSDR)

Doba trvání projektů je stanovena na 30 měsíců. Podrobnější informace a balíček pro žadatele budou zveřejněny později a to jak v Novinkách CP Danube 2014-2020 dotaceEU.cz/DANUBE, tak na připravovaných webových stránkách programu.

INFORMACE K VÝZVĚ:

<http://www.interreg-danube.eu/calls/calls-for-proposals/second-call-for-proposals>

Mezinárodní Program Danube zahajuje druhou výzvu k předkládání návrhů, která je otevřena **specifickým cílům 1.2, 2.2, 2.3, 2.4 a 3.2** a omezuje se na některá témata pro ostatní SO s výjimkou SO 4.1, která nebude řešena podle následující tabulky:

Specific Objective	Restriction for the 2nd Call for Proposal
SO 1.1	Open: restricted to commercialisation of research results and technology transfer; cluster policies and transnational cluster cooperation based on smart specialisation approaches; management of intellectual property rights for supporting innovation
SO 1.2	Open (unrestricted)
SO 2.1	Open: restricted to flood prevention (monitoring / early warning systems; preventive solutions) and/or water quality management (e.g. harmonised monitoring and assessment systems and solutions, measures to reduce nutrient and hazardous substance pollution, more efficient waste water treatment solutions)
SO 2.2	Open (unrestricted)
SO 2.3	Open (unrestricted)
SO 2.4	Open (unrestricted)
SO 3.1	Open: restricted to multi/ inter-modality (especially inclusive but not limited to rail and air transport), transport safety (inclusive of ITS, if applicable), IWT fleet modernisation, connectivity of rural areas and improvement of public transport
SO 3.2	Open (unrestricted)
SO 4.1	Closed

Program nabízí finanční podporu nadnárodní projekty, které přispívají k rozvoji inovativnější, lépe dostupné a udržitelné Podunají. Tento program byl navržen v rámci cíle územní spolupráce v Evropské unii. V praxi program kombinuje finanční prostředky ze strukturálních fondů EU - Evropského fondu pro regionální rozvoj (ERDF) a vnějších zdrojů EU - Nástroj předvstupní pomoci (IPA II) a evropského nástroje sousedství (ENI).

Program bude přidělovat až do výše 76 milionů EUR z ERDF a 7,5 milionů EUR NPP do první výzvy k předkládání návrhů. Maximální příspěvek EU na projekty je 85% (a to jak pro partnery projektu EFRR a IPA).

V případě žadatelů pocházejících ze zemí EU záměru k realizaci aktivit byly považovány za státní podporu relevantní, bude maximální grant se vypočítá použití pravidla de minimis při respektování spolufinancování procento výše.

Žadatelem mohou být:

- místní, regionální a národní veřejné subjekty / subjekty veřejnoprávní subjekty
- Mezinárodní organizace (více informací je k dispozici v části 2 žadatelé příručky)
- Soukromé subjekty (včetně soukromých podniků registrovaných v některém členském státě EU v oblasti programu), (více informací je k dispozici v části 2 žadatelé příručky)

Termín uzávěrky:

6. 6. 2017.

A.2.11.3 Operační program ESPON 2020 – výběrová řízení

Kontakt:

Ministerstvo pro místní rozvoj, Odbor evropské územní spolupráce, Oddělení mezinárodních územních vazeb, Koordinátor příprav a realizace OP ESPON 2020, Staroměstské nám. 6, 110 15 Praha 1

Pracoviště: Na Příkopě 3-5, Tel: 234 154 010, 234 154 168, espon@mmr.cz, www.espon.eu

Informace o programu:

[Podrobné informace](#)

Operační program ESPON 2020 bude navazovat v období 2014-2020 na operační program ESPON 2013 realizovaný v současném programovém období 2007-2013. Zkratka ESPON (European Spatial Observation Network) znamená česky Evropská monitorovací síť pro územní rozvoj a soudržnost a jak lze již odvodit z názvu, ESPON je výzkumným programem, který podporuje územní plánování a regionální rozvoj. Jeho cílem je poskytnout informace, analýzy, scénáře, mapy, databáze, indikátory aj., které přispívají k vyváženému rozvoji regionů či větších územních celků.

Program ESPON 2020 financovaný z prostředků Evropského fondu pro regionální rozvoj mohou využít organizace i soukromé subjekty jak z členských států EU, tak i z partnerských zemí EU (Island, Lichtenštejnsko, Norsko a Švýcarsko). Na projekty bude z ERDF využito 100% uznatelných nákladů projektu s příspěvím členských a partnerských států EU. Celý proces je organizován v anglickém jazyce a řízením programu je stejně, jako u stávajícího programu, pověřeno lucemburské Ministerstvo udržitelného rozvoje a infrastruktury.

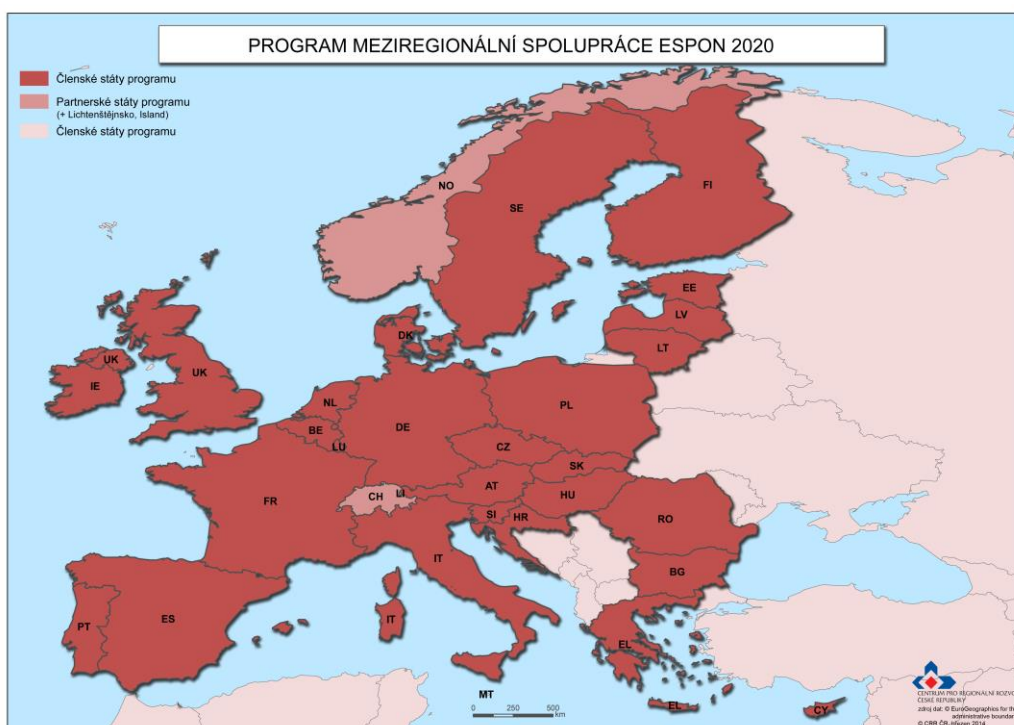

Program ESPON 2020 se zaměří na jednu prioritu, která se rozdělí na více oblastí podpory:

A.2.11.3.1 Prioritní osa 1: Územně analytické podklady, přenos, pozorování, nástroje a informovanost

- **Specifický cíl 1: Průběžná produkce územně analytických podkladů**

Snaha o lepší pochopení střednědobých a dlouhodobých územních trendů, budoucích perspektiv pro Evropu a kvalitnější před legislativní a regulatorní hodnocení dopadu návrhů politik EU s územním dopadem.

- **Specifický cíl 2: Lepší přenos znalostí a využití analytické podpory uživatelů**

Snaha o širší využívání územně analytických podkladů s evropskou perspektivou při rozvoji politik na národní, regionální a místní úrovni za různými účely. Snaha o lepší integraci územní dimenze do implementace programů financovaných z ESIF (včetně přípravy programů po roce 2020), častější využívání evropských územně analytických podkladů a údajů v evropských diskuzích o politikách a jejich přípravě a širší zahrnutí výsledků výzkumu a analýz v relevantních procesech územních, městských a rezortních politik na všech úrovních veřejné správy.

- **Specifický cíl 3: Kvalitnější pozorování území a nástroje pro územní analýzy**

Snaha o lepší územní monitorování provádění politik, větší využívání územní dimenze na všech úrovních (včetně makroregionálních), užitečnější sada nástrojů pro územní analýzy a hodnocení dopadu zajišťující lepší podporu a školení pro uživatele na všech úrovních správy a také pro další programy financování z ESIF a dále širší využívání údajů, ukazatelů a map ESPON v souvislosti s relevantními oblastmi a procesy politik.

- **Specifický cíl 4: Širší informovanost a využívání územně analytických podkladů**

Snaha o vyšší míru informovanosti větší skupiny potenciálních uživatelů evropských územně analytických podkladů, větší přítomnost analytických podkladů a argumentů v politických diskuzích na všech úrovních, srozumitelnější komunikace s jasně definovanými cílovými skupinami a podpora sítě kontaktních míst programu ESPON.

Předběžně bylo zveřejněno 15 tematických okruhů pro druhé kolo výzev aplikovaného výzkumu v programu ESPON 2020.

Výběrová řízení na 7 z níže vybraných témat:

1. Functional Urban and Metropolitan Regions in Europe
2. Financial Instruments and Territorial Cohesion - [Info zde.](#)
3. Green Infrastructures and ecosystem services - [Info zde.](#)
4. Blue Growth in Europe
5. European Territorial Reference Framework towards 2050
6. Transport Systems in a Polycentric Europe
7. **Youth Unemployment: Territorial trends and regional resilience** - [Info zde.](#) Do 15.6.2017.
8. Vision building in cross-border regions
9. Economic impacts of natural hazards
10. Territorial consequences of limiting land take
11. Circular Economy and Territorial Consequences - [Info zde.](#)
12. Flows of Migrants and Refugees - [Info zde.](#) Do 2. 6. 2017.
13. Growth beyond GDP
14. Macro-regional links and interdependencies
15. **Territories with geographical specificities** - [Info zde.](#) Do 15. 6. 2017.

Termín uzávěrky:

Prozatím není vyhlášena.

A.2.11.4 OP INTERACT III

Kontakt:

Ministerstvo pro místní rozvoj, Odbor evropské územní spolupráce, Oddělení mezinárodních územních vazeb, Koordinátor příprav a realizace OP INTERACT III, Staroměstské nám. 6

110 15 Praha 1

Pracoviště: Na Příkopě 3-5, Tel: 234 154 010, 234 154 168, hromil@mmr.cz

Informace o programu:

[Podrobné informace](#)

Operační program Interact III bude navazovat na současný servisní operační program Interact II, který probíhal v letech 2007-2013 a nebude se od předchozího programu příliš lišit.

Navazující program Interact III je zaměřen na posílení efektivnosti a zkvalitnění aktivit územní spolupráce v členských státech EU a dalších 2 zemí zapojených do programu (Norska, Švýcarska). Cílí zejména na šíření znalostí, zkušeností a dalších výstupů z programů přeshraniční, meziregionální a nadnárodní spolupráce, tj. nezbytnou součástí je i zaměření na Strategii 2020 či využití sítí podporujících inovativní přístupy. V rámci programu Interact III, stejně jako v programu Interact II, nebudou realizovány nové projekty, do kterých by se mohla zapojit širší veřejnost.

Veřejná konzultace bude otevřena do 5. května 2014 a k navrženému programu se mohou jednotlivci či instituce vyjádřit prostřednictvím [on-line dotazníku](#). Veškeré relevantní informace naleznete na [webových stránkách programu](#) .

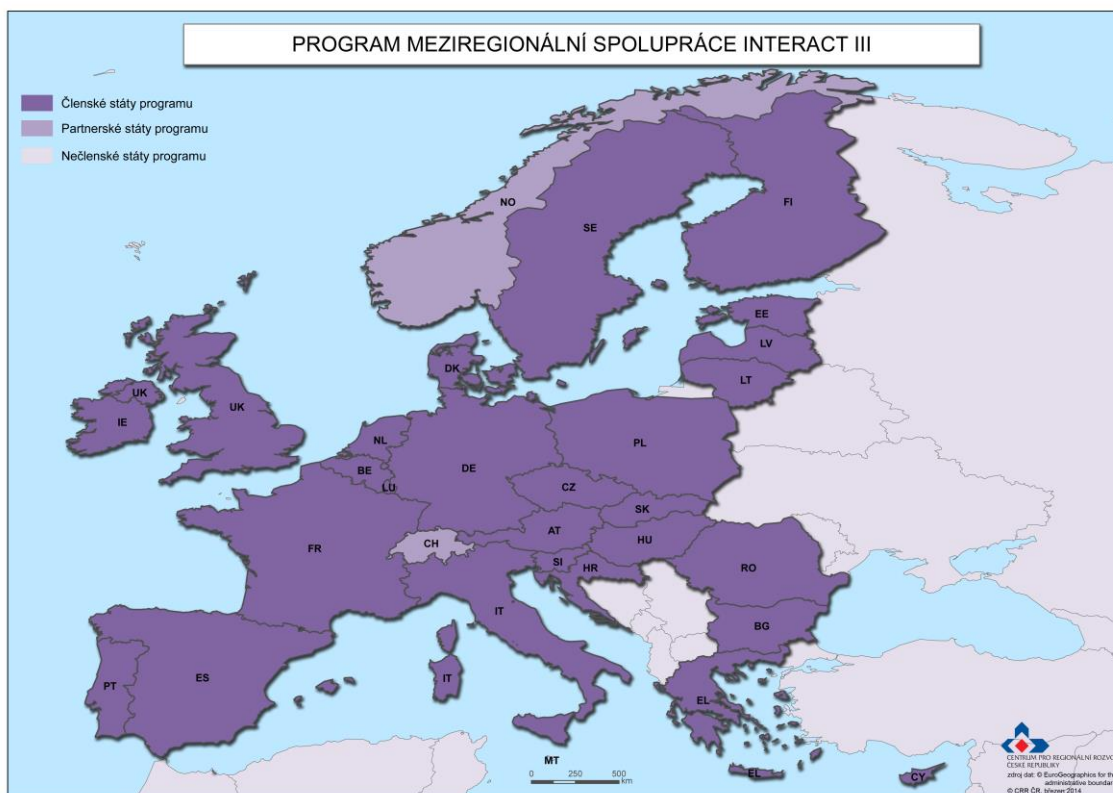

Termín uzávěrky:

Prozatím není vyhlášena.

A.2.11.5 OP URBACT III

Kontakt:

Národní kontaktní místo:

Ministerstvo pro místní rozvoj ČR, Odbor regionální politiky, Eliška Pilná, BArch (Hons),
AADipl, eliska.pilna@mmr.cz, tel.: +420 224 864 238
www.urbact.cz, www.urbact.eu

Informace o programu:

[Podrobné informace](#)

[Stránky programu - 2. výzva](#)

[Výzva č. 2](#)

Operační program URBACT III je programem Evropské územní spolupráce, který navazuje na ukončené programy URBACT I a URBACT II.

Zaměření

Operační program URBACT III otevírá v programovém období 2014 – 2020 možnost všem městům posílit kvalitu strategického řízení, podporuje výměnu zkušeností mezi evropskými městy a dále uplatnění a šíření znalostí ve všech oblastech spojených s udržitelným rozvojem měst.

Cílem druhé výzvy OP URBACT III je založení tzv. Implementačních sítí, ve kterých budou partnerská města sdílet zkušenosti se specifickými výzvami, jež přináší implementace jejich strategií. Výzva je vhodná pro strategie ITI (integrovane územní investice) a IPRÚ (Integrované plány rozvoje území), ale je možné se zapojit i se strategií jiného druhu.

Z programu URBACT bude možné spolufinancovat až 15 tematických sítí, které napomohou městům zkvalitnit implementaci integrovaných strategií městského rozvoje a akčních plánů. Implementační síť umožní městům vzájemně spolupracovat a nacházet tak konkrétní řešení klíčových výzev, jimž čelí:

- monitoring a vyhodnocení,
- projektové řízení,
- inovativní finanční řešení,
- integrovaný přístup,
- zapojení aktérů,
- akční plány,
- zadávání veřejných zakázek

URBACT ZLEPŠUJE STRATEGIE MĚST

Již více než deset let podporuje program URBACT města při vývoji inovativních a udržitelných pragmatických řešení, jež se týkají ekonomické, sociální a environmentální oblasti městské politiky.

Pro dosažení těchto cílů rozvíjí program URBACT tři typy intervencí:

- mezinárodní výměnu a předávání zkušeností v rámci sítě,
- zlepšení schopností aktérů,
- výstupy z projektů & jejich šíření.

Program URBACT využívá zdrojů a znalostí ke zlepšení schopností měst navrhovat dlouhodobě udržitelné a integrované městské strategie, jež reagují na a řeší místní výzvy.

PARTNERSTVÍ:

- 7-9 partnerských měst z nejméně 3 členských nebo partnerských států
- Jedno z měst vykonává roli vedoucího města
- Rovnováha mezi partnery z méně rozvinutých regionů a partnery z více rozvinutých nebo přechodových regionů

FINANCOVÁNÍ & ZDROJE:

- Celkový rozpočet pro Implementační síť na období 30 měsíců: 600.000-750.000 €
- Rozpočet se skládá z prostředků ERDF (Evropský fond regionálního rozvoje) + místních příspěvků od měst
 - Podíl spolufinancování ERDF pro města z méně rozvinutých & přechodových regionů: 85%
 - Podíl spolufinancování ERDF pro města z více rozvinutých regionů: 70%
 - Národní spolufinancování pro města ze Švýcarska a z Norska: 50%
- Dodatečný rozpočet pro expertní podporu: až 127.000 €/síť
- Průběžná podpora ze sekretariátu URBACT (nástroje, metodika, školení atd.)

TRVÁNÍ:

Města v Implementačních sítích budou spolupracovat po dobu 30 měsíců. 6 měsíců budou pracovat na vývoji návrhu sítě (fáze 1) a 24 měsíců na realizaci všech aktivit sítě a zpracování jejích výstupů (fáze 2).

Konkrétní cíle programu

- **TVORBA MEZINÁRODNÍCH SÍTÍ** k podpoře měst při vytváření a implementaci integrovaných městských strategií, k usnadnění výměny zkušeností a znalostí, vzájemného učení partnerů a šíření příkladů úspěšných příkladů z praxe. Výstupem spolupráce měst v

rámci sítí jsou místní akční plány každého z měst - řešení daného problému na místní úrovni. Tyto místní akční plány jsou tvořeny za podpory místních podpůrných skupin složených z aktérů angažujících se v daném tématu a umožňují tedy praktické využití partnerského přístupu k rozvoji území, který dle zkušeností z vyspělých evropských zemí přináší významné synergické efekty a pomáhá nacházet nejefektivnější řešení problémů. Nově v tomto programovém období lze akční plány nejen vytvářet, ale sítí lze využít i k implementaci nebo přenosu existujících akčních plánů. Potencionálními partnery v sítích jsou města, městské části a organizované aglomerace, dále instituce vlastněné městem, zástupci veřejné správy na regionální a národní úrovni, státní univerzity a výzkumná centra zapojení do rozvoje měst.

- **ROZVOJ SCHOPNOSTÍ** aktérů zapojených do rozvoje měst vytvářet a implementovat takové strategie rozvoje měst, které jsou integrované a zapojují veřejnost.
- **UPLATNĚNÍ A ŠÍŘENÍ ZNALOSTÍ** o tvorbě a implementaci strategií udržitelného rozvoje měst na místní, regionální i národní úrovni.

Alokace programu alokace programu URBACT je 74,301,909 EUR (69, 843,795 EUR z ERDF, 4,458,114 EUR technická pomoc), rozpočet s národním spolufinancováním 96, 324,550 EUR.

Výše podpory:

- 70% více rozvinuté oblasti (pro ČR Praha)
- 85% méně rozvinuté oblasti (zbytek ČR)

Programové území - 28 států EU, Norsko a Švýcarsko.

Tematické cíle programu:

- TC1 Výzkum, rozvoj technologií a inovace
- TC2 Přístup, využití a kvalita IKT
- TC3 Konkurenceschopnost malých a středních podniků
- TC4 Přejít na nízkouhlíkové hospodářství ve všech odvětvích
- TC5 Přizpůsobení se změně klimatu, prevence a řízení rizik
- TC6 Životní prostředí a účinné využívání zdrojů
- TC7 Udržitelná doprava a překážky/nedostatky v klíčových síťových infrastrukturách
- TC8 Zaměstnanost a pracovní mobilita
- TC9 Sociální inkluze a boj proti chudobě
- TC10 Vzdělávání, dovednosti a celoživotní učení

Na tematické cíle TC1, TC4, TC6, TC8, TC9 případně 70% celkové alokace programu.

Žadatelem mohou být:

- Města z 28 členských států EU, Norska & Švýcarska zahrnující:
 - Velká a menší města, bez omezení velikosti
 - Městské části
 - Správu metropolitních oblastí a organizované aglomerace
- Města s integrovanou městskou strategií/ akčním plánem, pro kterou/ý mají zajištěný zdroj financování a která je před zahájením implementační fáze, jež by se rozběhla se zapojením do sítí URBACT.

Termín uzávěrky:

Je po termínu uzávěrky.

A.2.11.5.1 OP URBACT III - Výzva pro příklady dobré praxe

Informace o programu:

[Podrobné informace o programu](#)

[Informace o výzvě - AJ](#)

Ve výzvě pro dobré praxe jsou vyhledávána města, která mají dobrou praxi v oblasti udržitelného městského rozvoje. Měštům s dobrou praxí se tak otevírá možnost prezentovat svoji dobrou praxi a dostat uznání na evropské úrovni.

V následné výzvě pro Síť přenosu těchto dobrých praxí, která bude otevřena v druhé polovině příštího roku, se budou ostatní města, jež mají zájem dobrou praxi převzít, moci zapojit do partnerství a od měst s dobrými praxemi se učit.

Více informací o aktuální výzvě naleznete [zde](#).

Prezentace z informačního dne, který se uskutečnil dne 12. 12. 2016 na MMR, je dostupná [zde](#).

Celoevropský informační den se uskuteční 30. 1. 2017 v Bruselu. Více informací naleznete [zde](#).

Termín uzávěrky:

Je po termínu uzávěrky.

A.2.12 Nabídky bankovních ústavů – úvěry na financování projektů s podporou ze SF

Podrobnosti na následujících odkazech:

[Komerční banka - Program PONTE](#) - [Česká spořitelna - EU program region](#) - [Sberbank - EU program](#) - [PPF banka - úvěry pro komunální sféru](#) - [ČSOB - Program na spolufinancování projektů podporovaných z fondů EU](#)

A.3 Komunitární programy

Přehled komunitárních programů v období 2007-2013

A.3.1 Erasmus + 2017

Kontakt:

Dům zahraniční spolupráce (DZS) Centre for International Cooperation in Education, Na Poříčí 1035/4, 110 00, Praha, Tel: 221 850 100, www.dzs.cz, e-mail: info@dzs.cz

Informace o programu:

[Výzva](#)

[ERASMUS CZ](#)

[Přehled otevřených výzev](#)

Program Erasmus je spolufinancován ze zdrojů EU a MŠMT ČR a byl vytvořen se záměrem podpořit vzájemné vztahy a spolupráci vysokých škol v rámci evropského prostoru, zkvalitnit jazykovou výuku, informovat o vzdělávacích systémech v různých zemích a dát vzdělání evropský rozměr.

V roce 2006/2007 byla ukončena druhá etapa programu Erasmus. Od roku 2007/2008 byl program Erasmus součástí Programu celoživotního učení - Lifelong Learning Programme (LLP) a od roku 2014/2015 je jedním z hlavních pilířů skupiny vzdělávacích programů Erasmus+, které se orientují na vzdělávání a odbornou přípravu a mobility a spolupráci ve vysokoškolském vzdělávání po celé Evropě. Erasmus+ zahrnuje všechny současné unijní systémy financování v oblasti vzdělávání, odborné přípravy a mládeže: program celoživotního učení (Erasmus, Leonardo da Vinci, Comenius, Grundtvig), Mládež v akci a pět programů mezinárodní spolupráce (Erasmus Mundus, Tempus, Alfa, Edulink a program pro spolupráci s průmyslovými zeměmi). Nově také zavádí podporu sportu. Integrovaný program žadatelům zpřehlední jednotlivé možnosti financování. Tato výzva vychází z nařízení (EU) č 1288/2013 Evropského parlamentu a Rady, kterým se zavádí "Erasmus +": Program Unie pro vzdělávání, odbornou přípravu, mládež a sport, jakož i na roky 2015 a 2016 Erasmus + roční pracovní programy. Program Erasmus + se vztahuje na období 2014 až 2020.

Celkový rozpočet určený pro tuto výzvu k předkládání návrhů se odhaduje na 1 871,1 milionů EUR.

Obecné cíle Programu Erasmus +: Mládež v akci

- Rozvíjet kompetence (znalosti, dovednosti a postoje) mladých lidí a pracovníků s mládeží (včetně těch s omezenými příležitostmi) skrze neformální vzdělávání;
- Podporovat jejich participaci v demokratickém životě a na trhu práce, jejich aktivní občanství, interkulturní dialog, sociální inkluzi a solidaritu;
- Zlepšovat kvalitu práce s mládeží v Evropě i v sousedních zemích;
- Přispívat k politickým reformám na místní, regionální a národní úrovni, podporovat rozvoj politiky mládeže založené na znalostech a faktech, uznávání neformálního a informálního učení;
- Podporovat mezinárodní dimenzi aktivit mládeže a roli pracovníků s mládeží a organizací jako podpůrných struktur pro mladé lidi, především skrze propagaci mobility a spolupráce mezi EU, stakeholdery z partnerských zemí a mezinárodními organizacemi a skrze cílené budování kapacit v partnerských zemích.

Stálé priority Erasmus +: Mládež v akci

- podpora sociální inkluze a blahobytu mladých lidí, především podpora projektů věnujících se tématu nezaměstnanosti mladých lidí včetně projektů stimulujících participaci nezaměstnaných mladých lidí v programu;
- podpora zdravého chování, především skrze propagaci outdoorových aktivit a sportu na místní úrovni pro podporu zdravého životního stylu a posílení sociální inkluze a aktivní účasti mladých lidí ve společnosti;
- zvýšení povědomí o evropském občanství a právech s ním spojených a stimulace aktivní účasti mladých lidí na politickém rozhodování; zvláštní pozornost bude věnována projektům zaměřeným na podporu účasti ve volbách do Evropského parlamentu 2014 a tedy na to, aby bylo mladým lidem umožněno chovat se jako aktivní, informovaní občané.

Struktura:

- **Klíčová akce 1: Mobilita jednotlivců**
 - mobilita mladých lidí (studentů – VŠ i SŠ, doktorandů, dobrovolníků) a personálu (učitelů, školitelů, pracovníků s mládeží)
 - kapitola pro mládež:
 - výměny mládeže
 - evropská dobrovolná služba
 - školicí a networkingové aktivity pro pracovníky s mládeží

- 63% celkového rozpočtu E+ MVA
- účastní se programové i sousední partnerské země
- **Klíčová akce 2: Spolupráce pro inovaci a výměnu dobré praxe**
 - Strategická partnerství – dlouhodobé společné projekty 3 a více subjektů
 - mezi další aktivity patří dlouhodobá partnerství mezi vzdělávacími subjekty a soukromým sektorem, IT platformy (např. eTwinning, EYP) a partnerství s partnerskými zeměmi světa
 - 28% rozpočtu E+ MVA
- **Klíčová akce 3: Podpora politických reforem**
 - "Prospective Initiatives" – podpora rozvoje a implementace politických reforem na národní úrovni
 - podpora evropských politických nástrojů
 - spolupráce s mezinárodními organizacemi (Evropské fórum mládeže atd.
 - strukturovaný dialog a participace na demokratickém životě (jediná decentralizovaná akce)
 - 4,2% rozpočtu E+ MVA

Program Erasmus+ bude podporovat:

- Příležitosti ke studiu, školení, získávání pracovních zkušeností či dobrovolnickou činnost v zahraničí.
- Pracovníky z oblasti vzdělávání, školení a práce s mládeží, kteří chtějí vyučovat nebo se sami učit v zahraničí.
- Rozvoj digitálního vzdělávání a využívání informačních a komunikačních technologií (ICT).
- Výuku jazyků.
- Uznávání dovedností, včetně těch, které byly získány mimo rámec formálního vzdělávacího systému.
- Strategická partnerství mezi vzdělávacími institucemi a mládežnickými organizacemi s vrstevníky v ostatních zemích, ve vlastním sektoru i v dalších sektorech, s cílem podpořit kvalitu a inovace.
- Znalostní aliance a Aliance pro dovednosti v odvětví zaměřené na mezery v dovednostech a podporu podnikatelského ducha zdokonalením studijních osnov a kvalifikací prostřednictvím kooperace mezi oblastmi práce a vzdělávání.
- Nástroj pro záruky za studentské půjčky pro studenty magisterských programů na financování studií v jiné zemi.
- Výuku a výzkum v oblasti evropské integrace.
- Výměnu, spolupráci a rozvoj kapacit v oblasti vyššího vzdělávání a sektoru mládeže po celém světě.
- Iniciativy na podporu inovací v oblasti pedagogiky, progresivní reformu přístupů na národní úrovni prostřednictvím Prospektivních iniciativ.
- Správné způsoby řízení a vedení v oblasti sportu.
- Iniciativy zaměřené proti předem domluveným výsledkům sportovních soutěží, dopingu, násilí, rasizmu a intoleranci, zejména v oblasti masových sportů.

Program Erasmus+ je otevřen účasti těchto zemí:

Tyto země se mohou plně účastnit všech akcí programu Erasmus+:

- 28 členských států Evropské unie
- země ESVO / EHP: Island, Lichtenštejnsko, Norsko
- kandidátské země EU: Turecko, Bývalá jugoslávská republika Makedonie

Tato výzva k předkládání návrhů se týká těchto akcí programu Erasmus+:

- **Klíčová akce 1 (KA1) – Vzdělávací mobility jednotlivců**
 - mobilita jednotlivců v oblasti vzdělávání, odborné přípravy a mládeže
 - sdílené magisterské studium
 - rozsáhlé akce Evropské dobrovolné služby
- **Klíčová akce 2 (KA2) – Spolupráce na inovacích a výměny osvědčených postupů**
 - strategická partnerství v oblasti vzdělávání, odborné přípravy a mládeže
 - znalostní aliance
 - aliance odvětvových dovedností
 - budování kapacit v oblasti vysokoškolského vzdělání
 - budování kapacit v oblasti mládeže
- **Klíčová akce 3 (KA3) – Podpora reformy politiky**
 - strukturovaný dialog: setkávání mladých lidí s politickými činiteli za účelem jednání o problematice mládeže
- **Činnosti Jeana Monneta**
 - katedry Jeana Monneta
 - moduly Jeana Monneta
 - centra excelence Jeana Monneta
 - podpora Jeana Monneta pro instituce a sdružení
 - síť Jeana Monneta
 - projekty Jeana Monneta
- **Sport**
 - partnerství pro spolupráci v oblasti sportu
 - malé partnerství pro spolupráci v oblasti sportu
 - neziskové evropské sportovní akce

Žadatelem mohou být:

- veřejný nebo soukromý subjekt, který působí v oblasti vzdělávání, odborné přípravy, mládeže a sportu.
- Kromě toho mohou skupiny mladých lidí, které se aktivně podílejí na práci s mládeží, ale nikoli nutně v rámci mládežnické organizace, požádat o finanční prostředky na mobilitu ve vzdělávání mladých lidí a osob pracujících s mládeží, jakož i na strategická partnerství v oblasti mládeže.

Termín uzávěrky:

Klíčová akce 1:

- mobilita jednotlivců v oblasti vzdělávání a odborné přípravy
2. 2. 2017
- mobilita jednotlivců pouze v oblasti mládeže
2. 2. 2017, 26. 4. 2017, 4. 10. 2017
- sdílené magisterské studium
16. 2. 2017
- strategické projekty Evropské dobrovolné služby
26. 4. 2017
- rozsáhlé evropské akce dobrovolná služba
5. 4. 2017

Klíčová akce 2 :

- strategická partnerství v oblasti vzdělávání a odborné přípravy
29. března 2017
- strategická partnerství pouze v oblasti mládeže
2. 2. 2017, 26. 4. 2017, 4. 10. 2017

- znalostní aliance, aliance odvětvových dovedností
28. 2. 2017
- budování kapacit v oblasti mládeže
8. 3. 2017
- budování kapacit v oblasti vysokoškolského vzdělávání
9. 2. 2017

Klíčová akce 3:

- setkávání mladých lidí s politickými činiteli za účelem jednání o problematice mládeže
2. 2. 2017
26. 4. 2017
4. 10. 2017

Akce Jean Monnet:

- katedry, moduly, centra excelence, podpora pro instituce a sdružení, sítě, projekty
23. 2. 2017

Akce v oblasti sportu:

- partnerství pro spolupráci
6. 4. 2017
- malé partnerství pro spolupráci
6. 4. 2017
- neziskových evropských sportovních událostí
6. 4. 2017

A.3.2 Kreativní Evropa 2014-2020

Kontakt:

Kancelář Kreativní Evropa – KULTURA, Celetná 17, 110 00 Praha 1, T: 224 809 118, 119, 134,
E: kultura@kreativnievropa.cz,

Kanceláře MEDIA Desk, Národní 28, 110 00 Praha 1, 221 105 209 – 210, 221 105 303,
info@mediadeskcz.eu

Informace o programu:

[Podrobné informace, odkazy, dokumenty](#)

[Otevřené výzvy](#)

Evropská komise vyhlásila program Kreativní Evropa pro období let 2014-2020, který je určen pro organizace z kulturních a kreativních odvětví. Tento program navazuje na programy Kultura, MEDIA a MEDIA Mundus.

Záměrem programu je posílit konkurenceschopnost Evropy v kultuře, filmu a ostatních kreativních odvětvích a zároveň podporovat zachování kulturní a jazykové rozmanitosti. Rozpočet ve výši 1.46 miliard eur byl proti minulému období navýšen o 9 %.

1. Dílčí program Kultura

Prioritami dílčího programu Kultura je posílení schopnosti kulturních a kreativních odvětví působit nadnárodně a mezinárodně a podpoření nadnárodního pohybu a mobility. Za účelem provádění priorit stanovených v nařízení bude dílčí program Kultura poskytovat podporu zejména těmto činnostem:

- a) nadnárodní projekty spolupráce, které sdružují kulturní a kreativní organizace z různých zemí za účelem provádění odvětvových nebo meziodvětvových činností;
- b) činnosti evropských sítí kulturních a kreativních organizací z různých zemí;

c) činnosti organizací s evropským posláním, které podporují rozvoj nových talentů a podněcují nadnárodní mobilitu kulturních a kreativních činitelů a pohyb děl a jež mohou dalekosáhle ovlivňovat kulturní a kreativní odvětví a zajistit trvalé účinky;

d) literární překlad a jeho další propagace.

1.1 EAC/S16/2013 : Projekty evropské spolupráce

Hlavním cílem podpory nadnárodních projektů kulturní spolupráce je podpora schopnosti evropských kulturních a kreativních odvětví působit nadnárodně a mezinárodně, podpora nadnárodního pohybu kulturních a kreativních děl a nadnárodní mobility kulturních a kreativních činitelů, zejména umělců.

1.2 EAC/S18/2013 : Evropské sítě

Toto opatření nabízí granty evropským sítím, které jsou činné v kulturních a kreativních odvětvích. Jde o strukturované skupiny organizací reprezentujících kulturní a kreativní odvětví, jejichž cílem je posílit kapacitu kulturních a kreativních odvětví fungovat nadnárodně a mezinárodně a přizpůsobit se změnám za účelem splnění obecných cílů podpory a propagace kulturní a jazykové rozmanitosti a posílení konkurenceschopnosti těchto odvětví i prostřednictvím podpory inovací.

1.3 EAC/S17/2013: Evropské platformy

Toto opatření nabízí podporu kulturním a kreativním organizacím, jejichž cílem je:

- podpora rozvoje nových talentů a podněcování nadnárodní mobility kulturních a kreativních činitelů a pohyb děl, jež mohou dalekosáhle ovlivňovat kulturní a kreativní odvětví a zajistit trvalé účinky,
- pomáhat zvyšovat uznání a viditelnost umělců a tvůrců, kteří mají silný vztah k evropským programům, prostřednictvím komunikačních aktivit a strategie budování značky, včetně případného vytvoření značky evropské kvality.

1.4 EAC/S19/2013 : Projekty literárního překladu

Hlavním cílem podpory projektů literárního překladu je podpora kulturní a jazykové rozmanitosti v Unii a v dalších zemích účastnících se dílčího programu Kultura, propagace nadnárodního oběhu kvalitních literárních děl a dále zlepšení přístupu k těmto literárním dílům v Unii i za jejími hranicemi a oslovení nových okruhů publika.

- Kategorie 1 – Dvouleté projekty:
 - trvají nejvýše dva roky (období způsobilosti),
 - jsou předmětem žádosti o nejvýše 100 000 eur, což představuje nejvýše 50 % způsobilého rozpočtu,
 - sestávají z překladu a propagace (včetně publikace souhrnu přeložených děl) balíčku 3 až 10 způsobilých beletristických děl ze způsobilých cizích jazyků a do nich,
 - jsou založeny na strategii pro překlad, distribuci a propagaci přeložených beletristických děl.
- Kategorie 2 – Rámcové dohody o partnerství:
 - žádost o rámcovou dohodu o partnerství musí obsahovat akční plán platný po celou dobu trvání dohody. Akční plán musí být založen na dlouhodobé strategii pro překlad, distribuci a propagaci balíčku přeložených beletristických děl,
 - projekty uskutečňované na základě rámcové dohody o partnerství musí spočívat v překladu a propagaci balíčku 5 až 10 způsobilých beletristických děl ze způsobilých jazyků a do nich za rok. Pro následující dva roky budou žadatelé vybráni na základě rámcové dohody o partnerství vyzváni k předložení návrhu na překlad a propagaci balíčku 5 až 10 způsobilých děl na každý rok zvlášť,
 - specifické jednoleté granty udělené na podporu projektu na základě rámcové dohody o partnerství nepřesáhnou 100 000 EUR. Požadovaný grant nesmí přesáhnout 50 % ročního způsobilého rozpočtu.

2. Dílčí program MEDIA

Na program MEDIA bude v rámci Creative Europe vyčleněno 900 mil. EUR, což představuje nárůst o 20 % oproti současnému rozpočtu programu. Program MEDIA by měl i nadále pokračovat v osvědčených aktivitách - **podpora distribuce, vývoje audiovizuálních děl, vzdělávání a propagace.**

Zůstane zachováno i přímé **zaměření na příjemce z jednotlivých sektorů audiovizuálního průmyslu** - tj. producenty, distributory a provozovatele kin nebo filmových festivalů. Jednou z priorit zůstane i **podpora distribuce zahraničních filmů** na všech platformách, **podpora nových obchodních modelů distribuce audiovizuálního obsahu**, další zlepšování přístupu audiovizuálních děl i profesionálů na mezinárodní trh a další mezinárodní spolupráce v Evropě i mezi Evropou a třetími zeměmi.

K novým a posíleným akcím programu MEDIA bude patřit **podpora soustavnější práce s filmovými diváky a důraz na filmovou výchovu, usnadnění přechodu na digitální technologie** prostřednictvím budování kapacit pro jejich využívání, management a financování. Pro posílení oběhu filmových děl se plánuje větší **podpora obchodních agentů a podpora inovativních distribučních platform.** Posílena bude i spolupráce mezi Evropou a třetími zeměmi (dříve program MEDIA Mundus).

3. Mezioborové složky

3.1 Nástroj pro finanční záruky

3.2 Studie, analýzy, strategická opatření, mezinárodní výměna zkušeností a informací, sběr dat

3.3 Síť kanceláří Creative Europe Desk/Kancelář Kreativní Evropa

Žadatelem mohou být:

Projekty jsou otevřeny kulturním a kreativním subjektům, které jsou činné v kulturních a kreativních odvětvích definovaných v článku 2 nařízení a mají sídlo v jedné ze zemí účastnících se dílčího programu Kultura.

Projekty jsou otevřeny kulturním subjektům, které k datu uzávěrky pro předkládání žádostí mají právní subjektivitu alespoň dva roky a mohou svou existenci jako právnická osoba prokázat. Fyzické osoby nemohou o grant žádat.

Termín uzávěrky:

Projekty evropské spolupráce,

- každoročně do roku 2019 první středu v měsíci říjnu. Vyhlášení výzvy pro rok 2018 pravděpodobně proběhne na přelomu roku 2017 a 2018 s březnovou uzávěrkou (neoficiální informace).
- Další uzávěrka na podání žádostí v rámci výzvy na podporu projektů evropské spolupráce je plánována na konec roku 2017.

Literární překlady,

- **výzva na podporu literárních překladů** - Mezi priority programu patří nově i překlady méně zastoupených žánrů jako jsou knihy pro mladé čtenáře, komiksy, povídky či poezie. Vzhledem k novému převážení priorit bylo revidováno i kritérium relevance - tedy jak je projekt relevantní ve vztahu k 1/ oběhu děl v méně rozšířených jazycích (včetně jejich překladů do angličtiny, němčiny, francouzštiny a španělštiny/kastilštiny) a k 2/ cirkulaci méně zastoupených, výše jmenovaných žánrů. <http://www.programculture.cz/cs/vyzva-pro-literarni-preklady-2016>
- **Výzva na podporu překladů se očekává na začátku června s uzávěrkou v měsíci červenci 2017.** Více informací o obecných podmínkách podpory najdete na www.programculture.cz/cs/literarni-preklady
- Vyhlášení výzvy, průvodce a formuláře k podání žádosti najdete na https://eacea.ec.europa.eu/creative-europe/actions/culture/literary-translation_en

- Kontakt: Kancelář Kreativní Evropa - Kultura, T 224 809 118, E kultura@kreativnievropa.cz

Evropské sítě,

- Uzávěrka – Je po termínu uzávěrky.

Evropské platformy,

- Uzávěrka – Je po termínu uzávěrky.

A.3.3 Komunitární program LIFE 2014 - 2020

Kontakt:

Ministerstvo životního prostředí, Vršovická 65, 100 10 Praha 10, tel. 267 121 111, fax: 267 310 308, Email: info@env.cz , www.env.cz

Kontaktní osoby: Ing. Jan Kříž, Odbor fondů EU, e-mail: jan.kriz@env.cz , tel: 267 122 530; Mgr. Michal Petrus, vedoucí oddělení programů EU, Odbor fondů EU, e-mail: michal.petrus@env.cz , tel: 267 122 898, Bc. Markéta Konečná, oddělení programů EU Odbor fondů EU, e-mail: marketa.konecna@mzp.cz, tel: 267 122 447

Cílem programu LIFE je přispět k rozvoji nízko-emisního hospodářství, které efektivně využívá zdroje a je odolné i ohleduplné vůči klimatu, a přispět k ochraně a zlepšení stavu životního prostředí, přírody a biodiverzity. Program LIFE slouží i k podpoře a rozvoji environmentální legislativy v Evropské unii.

Zároveň navazuje na Evropskou strategii růstu Evropa 2020, Sedmý akční program pro životní prostředí (7. EAP 2020) a další environmentální a klimatické strategie a plány EU. Program LIFE podpořil od roku 1992 realizaci 5 000 špičkových projektů v oblasti životního prostředí a klimatu v celé EU za více než 5 mld. €. Pro období 2014-2020 je k dispozici 3,4 mld. €.

Komunitární program LIFE financuje ekoinovační projekty, které vyžadují spolupráci vědy, průmyslu a veřejné správy, ale také podporuje řízení životního prostředí a informační kampaně zaměřené na změnu postojů a jednání cílových skupin nebo ochranu přírody a biodiverzity ve volné krajině (s důrazem na zavádění vhodného managementu pro prioritní druhy a stanoviště evropského významu). Přidanou hodnotou programu jsou pro žadatele nejen nové příležitosti a kontakty, ale i pozitivní dopad na celkový rozvoj realizující instituce.

Jaký je tradiční projekt LIFE?

Základním rysem projektů LIFE je inovativnost a kreativita při praktickém řešení environmentálního problému, na který se projekt zaměřuje. Žádosti jsou velmi náročné na přípravu i vzhledem k celoevropské konkurenci jejich předkladatelů (18% úspěšnost žádostí v roce 2016), důraz se klade na projektovou logiku a indikátory. Zapojení do projektu LIFE přináší realizátorům spoustu podnětů pro rozvoj organizace a zároveň je známkou její prestiže. LIFE je tak určen spíše ambiciózním a zkušeným žadatelům s vizí konkrétní uplatnitelné změny životního prostředí či klimatu, která bude odpovídat projektovému tématu/politické prioritě programu. Tato změna musí zároveň přinést přidanou hodnotu v kontextu EU, být dobře uplatnitelná, smysluplná, udržitelná a šířitelná. Program LIFE je komplementární vůči ostatním finančním mechanismům EU.

Program LIFE se dělí na dva podprogramy – Podprogram životní prostředí a Podprogram klima, z nichž každý se člení na tři prioritní oblasti.

Rozpočet projektu typicky: 1-3 mil. € (u některých typů projektu až 10 mil. €)

Přímé financování projektu z EU: 60-75 % způsobilých výdajů, (předfinancování 30 %, po vyčerpání prostředků podloženém monitorovací zprávou 40 %, zádržné 30 %).

Limit na využívání externích služeb v rámci projektu: 35 %

Spolufinancování projektů žadatelů z ČR na realizaci aktivit v ČR: až 15 % způsobilých výdajů projektu, maximálně však 10 mil. Kč (předfinancování 70 %, po podloženém vyčerpání prostředků 20 %, zádržné 10 %).

Dotace na napsání projektového návrhu LIFE z MŽP: až 150 000 Kč/projektový návrh

Pozor: Pro nárok na spolufinancování projektu a dotaci na přípravu projektového návrhu je nutná účast v národní výzvě LIFE.

Délka přípravy projektu – dle zkušeností žadatelů cca 6 měsíců

Délka realizace projektu: typicky 3-5 let, ale i 8 let

Výzva EU vyhlášená 1x ročně je otevřená zpravidla od května do září.

Národní výzva LIFE vyhlášená MŽP 1x ročně je otevřená od března do června.

Délka hodnocení projektových návrhů Evropskou komisí: 7-8 měsíců

Zahájení realizace schváleného projektu: nejdříve červenec roku následujícího po podání žádosti

PROČ využít právě LIFE

- projekt LIFE si kompletně navrhnete podle svého vlastního scénáře (např. jako by to byl detailní plán rozvoje vaší instituce na následujících např. 5 let, a to včetně rozpočtu, indikátorů a harmonogramu projektu);
- v průběhu realizace projektu je možné upravit způsob předpokládaného řešení, pokud se původně navržený plán v praxi neosvědčil - klíčové je hlavně řešení daného environmentálního problému a dodržení původních cílů a indikátorů projektu;
- s realizací projektu Vám bude průběžně pomáhat externí monitor projektu z EU i zástupci MŽP;
- finanční flexibilita – až 20% změny rozpočtu projektu bez žádosti o změnu projektu, 7 % paušálně využitelných na režie projektu (bez dokladování) a předfinancování projektu;
- možnost zajištění široké publicity projektu, vytvoření obchodního plánu a získání širokých kontaktů;
- možnost generovat příjem již během realizace projektu, o který lze snížit podíl vlastního spolufinancování;
- příležitost pro propojení vědy s byznysem;
- možnost testovat prototypní/innovativní řešení v reálných podmínkách a uplatnit výsledky projektu na trhu aj.

Informace o programu:

[Stránky programu LIFE](#) a informace o [LIFE+](#)

[Informace na stránkách MŽP](#)

<http://www.program-life.cz/>

Komunitární program LIFE umožňuje financovat řadu různých opatření a aktivit zaměřených na dlouhodobá a udržitelná řešení problémů v oblasti životního prostředí a klimatu.

Průmyslové a zemědělské podniky nebo univerzity s inovačními záměry aj. mohou realizovat projekty zaměřené na testování a ověřování eko-inovativních metod, přístupů a technologií v reálných podmínkách a šíření povědomí o těchto inovacích směrem k odborné veřejnosti a potenciálním odběratelům (firmám a konečnému zákazníkovi), ale také realizovat osvětové informační kampaně velkého rozsahu.

V oblasti ochrany přírody a krajiny se jedná se zejména o aktivity zaměřené na obnovní management pro prioritní druhy a stanoviště, jež jsou předmětem ochrany na území sítě Natura 2000 a prioritních druhů ptáků v ptačích oblastech, včetně likvidace invazních nepůvodních druhů, rozvoj zelené infrastruktury prostřednictvím propojování lokalit a podporu ekosystémových služeb v daných lokalitách. Mimo soustavu Natura 2000 se jedná zejména o demonstrační aktivity na podporu Strategie v oblasti biologické rozmanitosti do roku 2020.

Financování projektů v rámci programu LIFE je možné formou grantů nebo příspěvkem z finančních nástrojů (půjčka či investice).

Program LIFE má zejména tyto obecné cíle:

a) přispívat k přechodu k nízkouhlíkovému hospodářství odolnému vůči změnám klimatu a účinně využívajícímu zdroje, k ochraně a zlepšování kvality životního prostředí a k zastavení a zvrácení úbytku biologické rozmanitosti, včetně podpory sítě Natura 2000 a boje proti degradaci ekosystémů;

b) zlepšovat rozvoj, provádění a kontrolu dodržování politiky a právních předpisů Unie v oblasti životního prostředí a klimatu a urychlovat a prosazovat integraci a začleňování cílů z oblasti životního prostředí a klimatu do ostatních politik Unie a činností veřejného i soukromého sektoru, mimo jiné zvyšováním kapacity veřejného a soukromého sektoru;

c) na všech úrovních podporovat lepší správu v oblasti životního prostředí a klimatu, včetně lepšího zapojení občanské společnosti, nevládních organizací a místních subjektů;

d) podporovat provádění sedmého akčního programu pro životní prostředí.

Sledováním těchto cílů program LIFE přispěje k udržitelnému rozvoji a plnění cílů a úkolů strategie Evropa 2020 a příslušných strategií a plánů Unie v oblasti životního prostředí a klimatu.

Obecných cílů uvedených v odstavci 1 se dosahuje těmito podprogramy:

- **a) podprogramu pro životní prostředí** - tři prioritní oblasti:

- životní prostředí a účinné využívání zdrojů
- příroda a biologická rozmanitost
- správa a informace v oblasti životního prostředí.

- **b) podprogramu pro oblast klimatu** - tři prioritní oblasti:

- zmírňování změny klimatu
- přizpůsobování se změně klimatu
- správa a informace v oblasti klimatu.

Finanční prostředky vyčleněné na implementaci programu LIFE na období 2014-2020 činí 3 456 655 000 EUR, mezi jednotlivé podprogramy jsou rozděleny následovně: Podprogram pro životní prostředí 2 592 491 250 EUR a pro Podprogram pro oblast klimatu 864 163 750 EUR. Z prostředků mohou být financovány veřejné i soukromé subjekty.

Žadatelem mohou být:

Okruh žadatelů je velmi široký, může se jednat např. o právnické a fyzické osoby, různé agentury, výzkumné ústavy, nevládní organizace, obce atd.

Vyhlášení výzvy:

[Očekávaný kalendář výzvy LIFE 2017](#)

Očekávané vyhlášení výzvy programu LIFE: 28. dubna 2017

A.3.3.1 Tradiční projekty LIFE

Informace o programu:

[Podrobné informace](#)

<http://ec.europa.eu/environment/life/funding/life.htm>

Pomocí grantů jsou financovány tradiční typy projektů: projekty využívající osvědčené postupy, demonstrační projekty, pilotní projekty, informační projekty, nebo nové typy projektů: integrované projekty a přípravné projekty.

Zaměření tradičních projektů:

Tradiční projekty musí být v souladu s jednou nebo více tematickými prioritami, které jsou stanoveny v rámci tří prioritních oblastí jednotlivých podprogramů:

Podprogram	Životní prostředí (ZP)			Oblast klimatu		
	ENV – Životní prostředí a účinné využívání zdrojů	NAT/BIO – Příroda a biologická rozmanitost	GIE – Správa a informace v oblasti životního prostředí	CCM – Zmírňování změny klimatu	CCA – Přizpůsobování se změně klimatu	GIC – Správa a informace v oblasti klimatu
<p>Tematické priority (pro ŽP)</p> <p>/</p> <p>obecné rámce (pro Klima)</p>	<p>a) voda, včetně mořského prostředí;</p> <p>b) odpady;</p> <p>c) účinné využívání zdrojů;</p> <p>d) životní prostředí a zdraví;</p> <p>e) kvalita ovzduší a emise</p>	<p>a) příroda;</p> <p>b) biologická rozmanitost</p>	<p>a) informační a komunikační činnosti a kampaně na zvyšování informovanosti v souladu s prioritami 7. akčního programu pro ŽP;</p> <p>b) podpůrné činnosti účinného kontrolního postupu, podpora dodržování environmentálních právních předpisů EU a podpora informačních systémů a informačních nástrojů v oblasti ŽP EU.</p>	<p>Podpora přechodu na nízko-emisní a udržitelné hospodářství pružně reagující na změnu klimatu.</p>	<p>Podpora snah vedoucích ke zvýšené odolnosti na změnu klimatu.</p>	<p>Podpora příspěvků rozvoji a implementaci klimatické politiky a legislativy EU.</p>
Způsobilé typy tradičních projektů	demonstrační, pilotní	dobré praxe, demonstrační, pilotní	informační	dobré praxe, demonstrační, pilotní	dobré praxe, demonstrační, pilotní	informační

Typy tradičních projektů:

Aby byly tradiční projekty způsobilé pro kofinancování, musí vykazovat následující znaky:

- **Projekty pro osvědčené postupy / dobré praxe** (best practice) uplatňují vhodné, ekonomické a nejmodernější techniky, metody a přístupy zohledňující specifický kontext projektu.
- **Demonstrační projekty** uvádějí do praxe, testují, vyhodnocují a šíří akce, metodiky nebo přístupy, které jsou nové nebo neznámé v daném kontextu projektu, například v kontextu geografickém, ekologickém, socioekonomickém, a které by bylo možné uplatnit někde jinde za podobných okolností.
- **Pilotní projekty** uplatňují techniku nebo metodu, která nebyla nikdy a nikde uplatněna ani testována, nabízí potenciální výhody související se životním prostředím nebo klimatem v porovnání s aktuálním osvědčeným postupem a lze ji následně uplatnit ve větším měřítku v podobných situacích.
- **Projekty pro informace, povědomí a šíření** (informační) podporují komunikaci, šíření informací a zvyšování povědomí pro životní prostředí a opatření v oblasti klimatu.

Termín uzávěrky:

Očekávané vyhlášení výzvy programu LIFE: 28. dubna 2017

Typ projektu	Způsobilý žadatel	Podprogram/prioritní oblast	Konečný termín předložení projektu	Způsob podání
Tradiční	Všechny právnické osoby	Klima (celý podprogram: CCA, CCM a GIC) Životní prostředí a účinné využívání zdrojů (ENV) Příroda a biodiverzita (NAT) + Správa a informace v životním prostředí (GIE)	7. září 2017 12. září 2017 14. září 2017	Elektronicky skrze eProposal

A.3.3.2 Integrované projekty LIFE

Informace o programu:

[Dokumenty k výzvě v AJ](#)

<http://www.program-life.cz/oblasti-podpory/#integrovane-projekty>

Integrované projekty realizované v rámci Podprogramu životní prostředí a Podprogramu klima jsou projekty zaměřené na naplňování územně rozsáhlých plánů nebo strategií v oblasti ochrany životního prostředí a klimatu, jež jsou vyžadovány legislativou EU, konkrétně na poli řízení sítě Natura 2000, vody, odpadů nebo ovzduší. Integrovaný projekt musí umožňovat koordinaci a mobilizaci alespoň jednoho dalšího finančního zdroje, tj. evropských, národních nebo soukromých prostředků. Oprávněným žadatelem je subjekt zabývající se naplňováním těchto plánů či strategií (nejčastěji Ministerstvo životního prostředí, ale též krajské úřady aj.).

Integrované projekty v rámci podprogramu pro životní prostředí jsou projekty provádějící ve velkém územním měřítku (regionální, multi-regionální, národní nebo nadnárodní stupnice) environmentálních plánů a strategií vyžadovaných zvláštními právními předpisy Unie v oblasti životního prostředí, které byly vyvinuty na základě jiných aktů Unie nebo vypracované orgány členských států, a to především v oblastech přírody (včetně sítě Natura 2000 pro správu sítě), vody, odpadů a ovzduší, a zároveň zajistit zapojení zúčastněných subjektů a podporovat koordinaci s a mobilizace alespoň jednoho dalšího relevantního unie, vnitrostátní nebo soukromých zdrojů zdroj.

Integrované projekty v rámci podprogramu pro oblast klimatu jsou projekty provádějící ve velkém územním měřítku (regionální, multi-regionální, národní nebo nadnárodní osa) akční plány v oblasti klimatu, strategie nebo plány vyžadované zvláštními právními předpisy klimatu unie, které byly vyvinuty na základě jiného aktů unie nebo vypracované orgány členských států, a to především v oblastech zmírňování změny klimatu a přizpůsobování, a zároveň zajistit zapojení zúčastněných subjektů a podporovat koordinaci s a mobilizace alespoň jednoho dalšího relevantního unie, národní nebo soukromé zdroje financování.

Žádost se podává ve dvou fázích – nejprve koncept projektu (cca 13 stran), pokud je ten schválen, pak celý projektový návrh (cca 100 stran).

Termín uzávěrky:

Je po termínu uzávěrky.

A.3.3.3 Přípravné projekty LIFE

Informace o programu:

[Dokumenty k výzvě v Aj](#)

<http://www.program-life.cz/oblasti-podpory/#pripravne-projekty>

Přípravné projekty jsou projekty zaměřené na naplňování specifických potřeb politiky EU v oblasti životního prostředí a klimatu. Seznam podporovaných projektových témat pro aktuální výzvu je uveden v pokynech pro žadatele.

Přípravné projekty podporují specifické potřeby rozvoje a realizace politiky a legislativy EU pro ochranu životního prostředí a klimatu.

Jednou ročně provede Komise kontrolu konkrétních potřeb týkajících se vývoje a provádění politiky a právních předpisů Unie v oblasti životního prostředí nebo klimatu, jimiž je nutno se zabývat v následujících letech, a na základě konzultací s národními státy určí potřeby, které by mohly řešit přípravné projekty. Pro tento typ projektů se vyhlašuje samostatná výzva.

Termín uzávěrky:

Je po termínu uzávěrky.

A.3.3.4 Provozní granty pro neziskové organizace

Informace o programu:

<http://www.program-life.cz/oblasti-podpory/#provozni-granty>

V samostatné výzvě programu LIFE se mohou neziskové organizace s přeshraniční působností ucházet o dvouleté operační granty, které poskytují podporu na určité provozní a administrativní náklady neziskových subjektů podílejících se na rozvoji, provádění a kontrole dodržování politiky a právních předpisů Unie.

Termín uzávěrky:

Je po termínu uzávěrky.

A.3.3.5 Podpora technické asistence pro integrované projekty

Informace o programu:

[Dokumenty k výzvě v AJ](#)

Projekty technické asistence jsou určeny pro žadatele připravující integrovaný projekt. Umožňují kofinancovat přípravu projektového záměru.

Termín uzávěrky:

Je po termínu uzávěrky.

A.3.3.6 Národní výzva k předkládání žádostí o podporu na přípravu projektové dokumentace a na spolufinancování projektů do výzvy programu LIFE

Kontakt:

Odbor finančních a dobrovolných nástrojů, Ministerstvo životního prostředí, Vršovická 65, 100 10 Praha 10

Informace o programu:

http://www.mzp.cz/cz/narodni_vyzva_life

Dne 23. 3. 2017 byla vyhlášena výzva Ministerstva životního prostředí k předkládání žádostí o podporu na přípravu projektové dokumentace a o národní kofinancování pro tradiční projekty předkládané do řádné výzvy programu LIFE v roce 2017. Výzva je stanovena pro české žadatele v roli koordinujících příjemců. Výše podpory udělené v rámci výzvy na přípravu projektové dokumentace činí max. 200 000 Kč na jeden projekt. Obecná nejvyšší míra podpory na spolufinancování projektu činí maximálně 15 % z konečných celkových způsobilých výdajů koordinujícího příjemce a jeho českých partnerů a zároveň ne více než 10 mil. Kč na jeden projekt.

Hlavním cílem výzvy je na všech úrovních zajistit podporu projektům, které řeší environmentální problémy a jejich výsledky mají pozitivní dopady v oblasti životního prostředí a klimatu. Podpora by měla zajistit lepší zapojení občanské společnosti, nevládních organizací a místních aktérů, veřejné správy, podnikatelských subjektů a také provádění Sedmého akčního programu pro životní prostředí.

Dalším cílem výzvy je přispět ke zvýšení absorpční schopnosti programu LIFE ve prospěch příjemců z České republiky.

Podpora se uděluje ve vztahu k tradičním projektům s níže uvedenou specifikací:

	Podprogram	Prioritní oblast	Typy tradičních projektů
1	Životní prostředí	Životní prostředí a účinné využívání zdrojů (ENV)	- demonstrační - pilotní
		Příroda a biologická rozmanitost (NAT/BIO)	- demonstrační - pilotní - dobré praxe
		Správa a informace v oblasti životního prostředí (GIE)	- informační
2	Klima	Zmírňování změny klimatu (CCM)	- demonstrační - pilotní - dobré praxe
		Přizpůsobování se změně klimatu (CCA)	- demonstrační - pilotní - dobré praxe
		Správa a informace v oblasti klimatu (GIC)	- informační

Oprávněné aktivity k podpoře

- a) Oprávněné aktivity pro přípravu projektové dokumentace

Oprávněné aktivity jsou činnosti, jež přímo souvisejí s přípravou a zpracováním projektové dokumentace, jejím překladem do anglického jazyka, a případně se zpracováním nezbytných analýz/ průzkumů dokládajících potřebnost či proveditelnost realizace plánovaného záměru.

Projektovou dokumentací se rozumí veškerá odborná dokumentace, která je povinnou součástí žádosti o grant na plánovaný projekt, který bude předložen do řádné výzvy komunitárního programu LIFE v roce 2017.

Jedná se například o tyto aktivity:

- příprava konceptu projektu,
- zpracování podkladů pro jednotlivé části žádosti,
- účast na jednáních s potenciálními partnery a zainteresovanými stranami (úřady, veřejnosprávní orgány, vlastníci pozemků, odborná veřejnost apod.),
- zpracování studií, analýz, případně dotazníkových šetření/anket potřebných nebo využitelných pro vypracování projektu,
- překlad projektové žádosti do anglického jazyka,
- komunikace s obdobně laděnými projekty (zajištění síťování),
- průzkum míry inovace navrhovaného řešení na celoevropské úrovni.

Oprávněné aktivity pro tuto výzvu jsou aktivity realizované na území ČR.

- **b) Oprávněné aktivity pro spolufinancování projektu**

Oprávněné aktivity jsou stanoveny v programových dokumentech programu LIFE vázaných na výzvu programu LIFE, které budou upřesněny řádnou výzvou vyhlášenou Evropskou komisí v roce 2017. Oprávněné aktivity se vztahují na činnosti realizované tradičními projekty předkládanými do Podprogramu životní prostředí a Podprogramu klima. Podporované aktivity a podmínky jejich způsobilosti jsou uvedeny v příslušných Pokynech pro žadatele (Guidelines for Applicants), jež jsou ke stažení na http://www.mzp.cz/cz/narodni_vyzva_life. Oprávněné aktivity pro tuto výzvu jsou aktivity realizované na území ČR.

Alokace pro tuto výzvu činí:

a) v rámci podpory na přípravu projektové dokumentace ... 3 mil. Kč,

b) v rámci podpory na spolufinancování tradičního projektu ... 50 mil. Kč.

Žadatelem mohou být:

Každá právnická osoba se sídlem na území České republiky, právní subjektivitou a identifikačním číslem organizace, např.:

- veřejné subjekty
- územní samosprávné celky (kraje a obce);
- nestátní neziskové organizace:
 - spolky a pobočné spolky,
 - obecně prospěšné společnosti,
 - zapsané ústavy,
 - nadace a nadační fondy,
 - církevní právnické osoby;
- příspěvkové organizace;
- organizační složky státu;
- vědecké výzkumné instituce;
- státní podniky;
- podnikatelské subjekty.

Za oprávněnou osobu, která může žádat o podporu, se považuje hlavní předkladatel žádosti do řádné výzvy LIFE, tj. koordinující příjemce navrhovaného projektu.

Termín uzávěrky:

Příhlášku do národní výzvy lze podat nejpozději do 6. dubna 2017 do 23:59 hod.

Koncept je možné zasílat do 5. května 2017 do 23:59 hod.

Konečný termín pro podání žádosti je 22. června 2017 do 16:30 hod.

A.3.4 Horizont 2020

Kontakt:

Ministerstvo průmyslu a obchodu, Na Františku 32, 110 15 Praha 1, Tel.: 224 851 111, Fax: 224 811 089, e-mail: posta@mpo.cz

Informace o programu:

[Informace o programu](#)

[Otevřené výzvy](#)

Od roku 2014 druh aktivit financovaných z programu Inteligentní energie pro Evropu programu jsou podporovány v rámci Evropské unie pro výzkum a inovace Horizont 2020.

Příslušné Výzvy k předkládání návrhů 2014/2015 byly zveřejněny dne 11. prosince 2013. Můžete [přístup k těmto volání](#) přes výzkum a inovace účastníka Portal nebo jednoduše napište "IEE" v [zařízení hledání](#) ze Horizont 2020 vyzývá stránku zobrazit seznam všech příslušných témat.

Program je strukturován do konkrétních oblastí:

Vynikající věda

Priorita Vynikající věda podporuje excelentní výzkum a vytváří podmínky pro jeho provozování. Jedná se zejména o podporu vynikajících projektů hraničního výzkumu, vývoj nových a ambiciózních technologií a mobilitu vynikajících výzkumných pracovníků a špičkové infrastruktury. Priorita je rozdělena do 4 velkých oblastí:

- Evropská výzkumná rada (ERC)
- Budoucí a vznikající technologie (FET)
- Akce Marie Skłodowska-Curie (MSCA)
- Evropské výzkumné infrastruktury (včetně e-infrastruktur)

Vedoucí postavení evropského průmyslu

Cílem priority Vedoucí postavení evropského průmyslu je zlepšení konkurenceschopnosti evropského průmyslu prostřednictvím:

- průmyslových a průlomových technologií
- snazšího přístupu k rizikovému financování
- inovací v malých a středních podnicích (MSP)

Společenské výzvy

V prioritě Společenské výzvy bude podporován výzkum, který směřuje k řešení zásadních otázek a problémů, s nimiž se potýká evropská společnost - tzv. společenských výzev - v následujících oblastech:

- Zdraví, demografické změny a životní pohoda (wellbeing)
- Potravinové zabezpečení, udržitelné zemědělství, mořský výzkum a bioekonomika
- Zajištěná, čistá a účinná energie
- Inteligentní, ekologická a integrovaná doprava
- Ochrana klimatu, životní prostředí, účinné využívání zdrojů, suroviny
- Evropa v měnícím se světě: inkluzivní, inovativní a reflektivní společnosti
- Bezpečné společnosti: ochrana svobody a bezpečnost Evropy a jejích občanů

EIT, JRC / horizontální aktivity / EURATOM

Rozpočet programu Horizont 2020 pokryje dále:

- aktivity Evropského inovačního a technologického institutu (EIT)
- Nejaderné přímé akce Společného výzkumného střediska (JRC)
- Šíření excelence a podpora účasti (tzv. opatření Teaming, Twinning, Era-Chairs, Policy Support Facility)
- činnosti v aktivitě Věda se společností a pro společnost (budování efektivní spolupráce mezi vědou a společností)

- EURATOM - program Evropského společenství pro atomovou energii pro výzkum a odbornou přípravu

Termín uzávěrky:

průběžně

A.4 Regionální rozvojový fond (RRF) - úvěry pro města a obce ČR na podporu podnikání a rozvoj technické infrastruktury

Kontakt:

Českomoravská záruční a rozvojová banka, a.s. - Ústředí, Jeruzalémská 964/4, 110 00 Praha 1
JUDr. Lenka Loudová, Tel.: 255 721 487, E-mail: loudova@cmzrb.cz
Ing. Luděk Šrein: tel. +420 255 721 485, e-mail srein@cmzrb.cz

Centrum pro regionální rozvoj České republiky, Vinohradská 46, 120 00 Praha 2
Ing. Jarmila Hegerová - vedoucí útvaru ředitele CRR ČR, sekretář Rady RRF, Tel.: 221 580 210,
E-mail: hegerova@crr.cz

Informace o programu:

http://www.cmzrb.cz/app/produkty-a-sluzby/uvery-pro-obce/uver_rrf.htm
<http://www.crr.cz/cs/regiony/region-rozvojovy-fond/>
[Výzva pro RRF](#)

Českomoravská záruční a rozvojová banka, a. s. (ČMZRB) zahájila dne 1. 6. 2008 příjem žádostí měst a obcí o úvěry v rámci Programu RRF. Úvěry jsou poskytovány z prostředků Regionálního rozvojového fondu, který je spolufinancován z prostředků Evropské unie.

Úvěry z RRF jsou poskytovány ve výši až 30 mil. Kč s pevnou úrokovou sazbou platnou po celou dobu trvání úvěrového vztahu. Aktuální úroková sazba je uvedena na webových stránkách ČMZRB www.cmzrb.cz . Doba splatnosti úvěru z RRF sjednaná k datu jeho poskytnutí je maximálně 10 let a odklad splátek jistiny úvěru je maximálně 3 roky. Úvěry z RRF se poskytují bez zajištění.

Úvěry jsou poskytovány na financování technické infrastruktury využívané podnikateli i nepodnikatelskými subjekty. Z RRF mohou být financovány projekty zaměřené:

- a) na výstavbu a rekonstrukci technické infrastruktury mimo průmyslové zóny týkající se:
 - a) dopravní infrastruktury (místní komunikace a jejich osvětlení, podchody, zastávky místní dopravy, světelná dopravní signalizace, parkovací stání),
 - b) technické infrastruktury (vodovody, kanalizace, včetně čistíren odpadních vod, plynofikace, elektrifikace včetně trafostanic).
- b) na výstavbu a rozvoj průmyslových zón:
 - c) terénní úpravy, včetně přípravy území,
 - d) přístupové komunikace,
 - e) potřebná infrastruktura (vodovod, rozvod plynu, kanalizace, ČOV),
 - f) přípojky elektrické energie (včetně trafostanic),
 - g) výstavba městské dopravní a technické infrastruktury pro podporu podnikání,
 - h) výstavba nájemních nemovitostí pro podnikání (úvěr z RRF nelze využít na nákup existujících budov),
 - i) využití starých průmyslových areálů (brownfields) pro podnikání, výkupy majetku v případech potřebného scelení vlastnictví.

Českomoravská záruční a rozvojová banka, a. s. (ČMZRB), připravuje vyhlášení dalšího programu úvěrů se splatností do 10 let na financování infrastruktury obcí, měst a obcí České republiky (s výjimkou hl. města Prahy). Úvěry budou financovány ze Společného úvěrového fondu (SÚF) vytvořeného z prostředků ČMZRB a Municipální finanční společnosti, a.s. (MUFIS).

<http://www.cmzrb.cz/produkty-a-sluzby/uver-z-regionalniho-rozvojevo-fondu>

Z úvěrů bude možné financovat především výstavbu či rekonstrukci technické infrastruktury obcí, zejména vodovodů, kanalizací, čistíren odpadních vod a s nimi spojené úpravy komunikací a veřejných prostranství.

Žádost o úvěr mohou předkládat obce či svazky obcí přímo (v případech zakázek malého rozsahu), v ostatních případech bude poskytování úvěrů posuzováno na v rámci vyhlášených zadávacích řízení.

I nadále jsou přijímány žádosti o všechny typy záruk k investičně zaměřeným úvěrům v programu START, který je financován z prostředků strukturálních fondů a je součástí Operačního programu Podnikání a inovace. V těchto programech jsou podporovány především projekty v průmyslu a stavebnictví.

Ministerstvo průmyslu a obchodu rozhodlo o pozastavení příjmu žádostí o záruky v programu ZÁRUKA 2015 až 2023. Posledním dnem příjmu žádostí je 18. 9. 2015.

Důvodem pozastavení příjmu žádostí je vyčerpání kapacity vyčleněné pro financování programu v letošním roce. V porovnání s předchozím rokem se výše podaných žádostí o záruky zvýšila takřka o více než 40 %. Výše poskytnutých záruk dosáhla částky 5,9 mld. Kč, kterými byly podpořeny úvěry ve výši 8,5 mld. Kč.

V závěrečných měsících letošního roku bude probíhat hodnocení zbývajících žádostí o záruky a současně budou připravovány podmínky pro obnovení příjmu žádostí v příštím roce. V roce 2016 by měl program ZÁRUKA fungovat jako doplněk hlavní nabídky, kterou budou zvýhodněné úvěry, záruky a příspěvky k úhradě úroků, financované z prostředků EU v Operačním programu Podnikání a inovace pro konkurenceschopnost. Podporu budou moci v příštím roce využívat nejen malé podnikatelé, ale i střední firmy do 250 zaměstnanců.

Žadatelem mohou být:

Města a obce na území České republiky, s výjimkou hlavního města Prahy

Termín uzávěrky:

Žádosti o úvěr z RRF budou přijímány průběžně od 15. 6. 2010 do vyčerpání zdrojů obrátkového fondu RRF resp. do ukončení Programu RRF Ministerstvem pro místní rozvoj.

A.5 Program OBEC 2

Kontakt:

Českomoravská záruční a rozvojová banka, a.s. - Ústředí, Jeruzalémská 964/4, 110 00 Praha 1
Ing. Luděk Šrein: tel. +420 255 721 485, e-mail srein@cmzrb.cz, resp. salivarov@cmzrb.cz.

Informace o programu:

<http://www.cmzrb.cz/produkty-a-sluzby/municipalni-uver-v-programu-obec>

Program OBEC 2 (Program dlouhodobých úvěrů pro financování infrastruktury obcí) je vyhlášen Českomoravskou záruční a rozvojovou bankou, a. s., a jeho financování je zabezpečováno ve spolupráci s Rozvojovou bankou Rady Evropy.

Cílem programu je financování investic k zachování a rozvoji infrastruktury obcí zvyšujících kvalitu života obyvatel.

Úvěry jsou poskytovány za těchto podmínek:

- Úvěry jsou poskytovány pouze v české měně a pouze na financování způsobilých výdajů projektu.
- Výše úvěru: **minimálně 8 mil. Kč, maximálně 250 mil. Kč.**
- Splatnost úvěru: **minimálně 10 let, maximálně 15 let**, od data podpisu smlouvy o úvěru (úvěr lze bez sankce předčasně splatit).
- Čerpání úvěru: **až 30 měsíců od data podpisu smlouvy** o úvěru na základě předložených daňových či účetních dokladů, nedočerpání úvěru nepodléhá sankci.
- Odklad splátek jistiny úvěru: **až 36 měsíců** od data podpisu smlouvy o úvěru.
- Úroková sazba: pevná po celou dobu splácení úvěru. Výše úrokové sazby se stanovuje při poskytnutí úvěru podle podmínek na finančním trhu.
- Zajištění úvěru není vyžadováno s výjimkou úvěrů pro svazky obcí nebo úvěrů se zvýšeným rizikem návratnosti úvěrových zdrojů.

Úvěr lze čerpat pouze na pořízení a rekonstrukci dlouhodobého hmotného majetku, včetně nákupu pozemků a zpracování projektové dokumentace (DPH je součástí příslušného způsobilého výdaje).

Způsobilé výdaje musí splňovat následující podmínky:

- a) musí bezprostředně souviset s realizací konkrétního projektu,
- b) účetní či daňové doklady, příp. jiné průkazné doklady, na jejichž základě je čerpán úvěr, musí být splatné po datu podpisu smlouvy o úvěru.

Projektem se rozumí soubor hmotného majetku a s ním spojených činností k dosažení cíle stanoveného v tomto programu.

Projekt musí splňovat tyto podmínky:

- musí být realizován na území České republiky,
- musí být zaměřen na zachování a rozvoj infrastruktury ve vlastnictví obce či vodohospodářské společnosti zvyšující kvalitu života obyvatel.

Úvěry mohou být poskytnuty na pořízení nebo rekonstrukci majetku v těchto oblastech:

- a) vodovody, kanalizace, čistírny odpadních vod,
- b) elektrifikace, plynofikace,
- c) školská a předškolní zařízení,
- d) kulturní a sportovní zařízení,
- e) sociální zařízení (domy s pečovatelskou službou pro seniory a handicapované občany),
- f) místní komunikace a jejich osvětlení, vč. světelné dopravní signalizace,
- g) dopravní stavby (podchody, zastávky místní dopravy), pořízení dopravních prostředků k zajištění místní veřejné dopravy,
- h) zařízení na skládkování a likvidaci tuhého odpadu (skládky, spalovny),
- i) zateplování budov, instalace měřicí techniky, využití obnovitelných zdrojů energie, apod.,

j) jiné projekty zaměřené na zlepšení podmínek bydlení a životního prostředí obcí (po předchozí konzultaci projektu s ČMZRB).

Žadatelem mohou být:

Města a obce na území České republiky a svazky obcí vytvořené podle zákona č. 128/2000 Sb., o obcích, a vodohospodářské akciové společnosti s kapitálovou účastí obcí.

Termín uzávěrky:

Průběžně

A.6 Program municipálních úvěrů MUFIS 2

Kontakt:

Českomoravská záruční a rozvojová banka, a.s. - Ústředí, Jeruzalémská 964/4, 110 00 Praha 1
JUDr. Lenka Loudová, Tel.: 255 721 487, E-mail: loudova@cmzrb.cz
Ing. Luděk Šrein: tel. +420 255 721 485, e-mail srein@cmzrb.cz

Informace o programu:

<http://www.cmzrb.cz/produkty-a-sluzby/municipalni-uver-z-programu-mufis-2>

Program MUFIS 2 je vyhlášen Českomoravskou záruční a rozvojovou bankou, a.s., a jeho financování je zabezpečováno ze zdrojů sdružených ČMZRB a Municipální finanční společností a.s. ve společném úvěrovém fondu.

Cílem programu je financování investic k zachování a rozvoji infrastruktury obcí.

Úvěry jsou poskytovány pouze v české měně za těchto podmínek:

- výše úvěru: **maximálně 40 mil. Kč**
- splatnost úvěru: **maximálně 10 let** od data podpisu smlouvy o úvěru (úvěr lze bez sankce předčasně splatit)
- úroková sazba: **pevná** (platí po celou dobu splácení úvěru) **nebo pohyblivá** (platí na kalendářní čtvrtletí); výše úrokové sazby se stanovuje individuálně podle podmínek na finančním trhu
- čerpání úvěru: **po dobu až 2 let od data podpisu smlouvy** o úvěru na základě předložených daňových či účetních dokladů (nedočerpání úvěru není sankcionováno)
- odklad splátek jistiny úvěru: **až 2 roky** od data podpisu smlouvy o úvěru
- zajištění úvěru: **není vyžadováno s výjimkou úvěrů pro svazky obcí** nebo úvěrů se zvýšeným úvěrovým rizikem.

Způsobilé výdaje musí splňovat následující podmínky:

- a) musí bezprostředně souviset s realizací projektu,
- b) účetní či daňové doklady, příp. jiné průkazné doklady, na jejichž základě je čerpán úvěr, musí být uhrazeny po datu podpisu smlouvy o úvěru,
- c) musí být vynaloženy na pořízení a/nebo rekonstrukci dlouhodobého hmotného majetku, včetně nákupu pozemků a zpracování související projektové dokumentace (DPH je součástí příslušného způsobilého výdaje)

Projektem se rozumí soubor hmotného majetku a s ním spojených činností k dosažení cíle stanoveného v tomto programu.

Projekt musí splňovat tyto podmínky:

- musí být realizován na území České republiky s výjimkou hlavního města Prahy,
- musí být zaměřen na zachování a rozvoj technické infrastruktury ve vlastnictví obce či svazku obcí.

Úvěry jsou poskytovány na pořízení nebo rekonstrukci majetku v těchto oblastech:

- elektrifikace, plynofikace,
- školská a předškolní zařízení,
- kulturní a sportovní zařízení,
- sociální zařízení (domy s pečovatelskou službou pro seniory a handicapované občany),
- místní komunikace a jejich osvětlení, vč. světelné dopravní signalizace,
- dopravní stavby (podchody, zastávky místní dopravy), pořízení dopravních prostředků k zajištění místní veřejné dopravy,
- zařízení na skládkování a likvidaci tuhého odpadu (skládky, spalovny),
- zateplování budov, instalace měřicí techniky, využití obnovitelných zdrojů energie,
- budovy, které jsou sídlem obce či svazku obcí nebo slouží pro činnost místních orgánů veřejné správy,
- jiné projekty zaměřené na zlepšení podmínek bydlení a životního prostředí obcí (po předchozí konzultaci projektu s ČMZR).

I nadále lze tyto úvěry využívat k výstavbě či rekonstrukci vodovodů, kanalizace, čistíren odpadních vod a jiných vodohospodářských staveb (např. regulace místních rybníků, vodních toků apod.).

Žadatelem mohou být:

- obce na území České republiky (dále též „obec“) s výjimkou hlavního města Prahy nebo svazky obcí s výjimkou těch, jejichž členem je hlavní město Praha.

Termín uzávěrky:

Průběžně

B. Pomoc Evropského hospodářského prostoru (EHP) a Norska České republice

Kontakt:

Národní kontaktní místo: Ministerstvo financí, Centrum pro zahraniční pomoc, nábr. Kpt. Jaroše 1000, Praha 7, Poštovní adresa: Letenská 15, 118 10 Praha 1
e-mail: czp@mfcz.cz , <http://www.eea-researchfund.cz>

B.1 Finanční mechanismus EHP a Finanční mechanismus Norska 2009-2014

Informace:

[Podrobné informace, dokumenty](#)

[NORSKÉ FONDY 2009 - 2014: Aktualizovaná Pravidla pro implementaci finančních mechanismů](#)

Celkovým cílem EHP a Norských fondů 2009 – 2014 je přispět ke snižování ekonomických a sociálních rozdílů a také posílit bilaterální spolupráci mezi donorskými státy a přijímajícími státy prostřednictvím finančních příspěvků ve stanovených prioritních sektorech.

Dne 18. 12. 2009 byla parafována Dohoda o pokračování Finančního mechanismu EHP a Finančního mechanismu Norska na období 2009-2014 mezi Islandem, Lichtenštejnskem, Norskem a Evropskou unií.

Roční finanční příspěvek byl stanoven ve výši 357,7 milionů EUR. Z toho 97% bude poskytnuto Norskem. Celková finanční alokace z Finančních mechanismů pro období 2009-2014 představuje 1,789 mld. EUR.

S cílem redukovat sociální a ekonomické rozdíly a posílení spolupráce v rámci Evropy budou donorské státy poskytovat granty na projekty v prioritních oblastech, jako např. ochrana životního prostředí a klimatu, zdraví, výzkum, vzdělávání a kultura, aj.

Finanční prostředky z Finančního mechanismu EHP jsou určeny 12 novým členům EU spolu s Portugalskem, Španělskem a Řeckem, z Finančního mechanismu Norska pouze pro 12 nových členů EU.

Po dvou letech vyjednávání byla dne 28. 7. 2010 podepsána Dohoda o Finančním mechanismu EHP a Finančním mechanismu Norska pro období 2009-2014, mezi Islandem, Lichtenštejnskem, Norskem a Evropskou unií. Následně bude vytvořen donory jednotný právní rámec pro zajištění implementace Finančních mechanismů EHP/Norska 2009-2014 ve všech přijímajících státech a budou zahájena bilaterální jednání mezi Českou republikou a zeměmi EHP k přípravě a uzavření Memorand o porozumění, která stanoví prioritní oblasti a systém řízení v České republice.

Alokace pro Českou republiku je celkem 131,80 mil. EUR, to je cca 3,27 mld. CZK, z toho v rámci Finančního mechanismu EHP 61,4 mil.EUR a v rámci Finančního mechanismu Norska 70,4 mil.EUR.

B.1.1 Fond pro bilaterální spolupráci na národní úrovni

Celkovým cílem EHP a Norských fondů 2009 – 2014 je přispět ke snižování ekonomických a sociálních rozdílů a také posílit bilaterální spolupráci mezi donorskými státy a přijímajícími státy prostřednictvím finančních příspěvků ve stanovených prioritních sektorech.

Prímým finančním nástrojem k posílení spolupráce je Fond pro bilaterální spolupráci na národní úrovni pro EHP a Norské fondy 2009 – 2014.

Fond byl zřízen za účelem posílení bilaterálních vztahů mezi donorskými státy a Českou republikou. Fond není určen k financování projektů, nýbrž k finanční podpoře širších iniciativ a informačních aktivit, komplementárních, přípravných a podpůrných iniciativ a dokumentů, s cílem připravit nebo posílit základnu pro budoucí spolupráci.

Implementací a správou Fondu je pověřeno Ministerstvo financí – Národní kontaktní místo.

Spolupráce financovaná z tohoto Fondu poskytne platformu pro navázání a posílení vzájemných politických, kulturních, odborných a akademických vztahů v širším slova smyslu v souladu s národní strategií podpory bilaterální spolupráce a ve shodě se záměry Donorských zemí.

Prostředky budou konečným příjemcům poskytovány ex post v CZK (pro zahraniční subjekty v EUR), a to na základě schválené žádosti o uvolnění prostředků a žádosti o platbu, předkládaných v rámci otevřených výzev. Výzvy budou vyhlášovány Ministerstvem financí – Národním kontaktním místem jako permanentně otevřené, tedy lze žádosti předkládat průběžně.

Termín uzávěrky:

Ve 3. Výzvě Fondu pro bilaterální spolupráci na národní úrovni již nejsou žádné finanční prostředky a předkládání žádostí o uvolnění prostředků bylo ukončeno. Další výzva v rámci Fondu pro bilaterální spolupráci na národní úrovni již v aktuálním období EHP a Norských fondů 2009-2014 nebude vyhlášena.

B.1.2 Fond pro bilaterální spolupráci na programové úrovni

Informace:

<http://www.eeagrants.cz/cs/bilateralni-spoluprace/fond-pro-bilateralni-spolupraci-na-progr>

Fond pro bilaterální spolupráci na programové úrovni byl zřízen za účelem

- A) hledání partnerů pro projekty implementované v partnerství s institucemi z donorských států pro období přípravy návrhu projektu a rozvoje těchto partnerství během přípravného období - tzv. opatření „A“;

a/nebo

- B) navazování a prohlubování spolupráce, výměnu, sdílení a přenos znalostí, technologií, zkušeností a osvědčených postupů mezi příjemci grantů (řešiteli projektů) a subjekty v donorských státech během implementace projektů - tzv. opatření „B“

Alokace dle Nařízení: minimálně 1,5 % celkových oprávněných výdajů programu, indikativní rozdělení mezi „A“ a „B“ 100% uznatelných výdajů, nevyžaduje národní spolufinancování

Opatření „A“ slouží k hledání partnerů v rámci projektů v partnerství s donory před přípravou (nebo během přípravy) návrhu projektu či rozvoje těchto partnerství a přípravy návrhu projektů v partnerství s donory.

V každém návrhu programu je popsána forma implementace BFA – v zásadě může být dvojí (nebo i kombinací níže uvedených):

- a) Aktivity realizované přímo zprostředkovatelem Fondu (tzn. Partnerem programu):
 - kontaktní semináře, konference, workshopy, pracovní setkání, bilaterální zasedání, skupinové prezentace
- b) Otevřená výzva pro předkládání žádostí o grant:
 - studijní a pracovní cesty, pracovní bilaterální setkání s výměnou informací, s organizací užší spolupráce nebo konkrétních společných aktivit
 - účast nebo společná účast na mezinárodních akcích s cílem navazování a posilování kontaktů
 - sběr dat, tvorba studií a přehledů k prohloubení informovanosti o bilaterálním rozměru spolupráce mezi subjekty v ČR a v donorských zemích.
 - účast na kontaktních seminářích, konferencích a workshopech s cílem navazování a posilování kontaktů, příp. i organizace těchto akcí
 - příprava žádosti a s ní spojené dokumentace ve spolupráci se subjektem z donorských zemí

Veškeré informace pro žadatele o grant v rámci výše uvedené Otevřené výzvy pro předkládání žádostí o grant budou součástí Pokynů pro žadatele a příjemce grantu, které budou obsahovat podmínky a postupy udělení grantu z Fondu v rámci otevřené výzvy. Pokyny zpracuje (v případě, že bude v programu rovněž Otevřená výzvy pro předkládání žádostí o grant) Partner programu.

Opatření „B“ slouží k navazování a prohlubování spolupráce, výměně, sdílení a přenosu znalostí, technologií, zkušeností a osvědčených postupů mezi příjemci grantů (řešiteli projektů) a subjekty v donorských státech v průběhu implementace schválených projektů.

Príspevky z Fondu budou poskytovány pouze v souvislosti s iniciativami projektů schválených v rámci daného programu (a/nebo MGS), jako doplňkový zdroj finančních prostředků určených výhradně k posílení bilaterálních vztahů. Fond je určen k financování účelových jednorázových nebo krátkodobých doplňkových iniciativ ve schválených projektech v rámci programu a/nebo malého grantového schématu. Fond pro bilaterální spolupráci není určen k financování plánovaných projektových iniciativ (tzn. iniciativ, které jsou součástí plánovaného rozpočtu)

Oprávněnými žadateli pro čerpání z Fondu jsou všichni koneční příjemci schválených projektů příslušných programů (a/nebo sub-projektů MGS).

Konkrétní alokace pro bilaterální fond na programové úrovni, opatření „B“ bude uvedena v otevřené výzvě pro příslušný program.

Postup pro předkládání a hodnocení žádostí a další informace týkající se oprávněných iniciativ a způsobilosti výdajů budou obsahem Pokynů pro žadatele a příjemce.

Typy projektů:

- CZ02 - Biodiverzita a ekosystémové služby/ Monitorování a integrované plánování a kontrola v životním prostředí/ Adaptace na změnu klimatu
- CZ03 - Program pro nevládní neziskové organizace
- CZ04 - Ohrožené děti a mládež
- CZ05 - Národní, regionální a místní iniciativy pro snižování nerovností mezi skupinami a na podporu sociálního začleňování

- CZ06 - Kulturní dědictví a současné umění
- CZ07 - Program na podporu spolupráce škol a stáží
- CZ08 - Pilotní studie a průzkum technologií na zachycování a ukládání oxidu uhličitého (CCS)
- CZ09 - Česko-norský výzkumný program
- CZ10 - Budování kapacit a spolupráce institucí s norskými veřejnými institucemi, místními a regionálními úřady
- CZ11 - Iniciativy v oblasti veřejného zdraví
- CZ12 - Dejme (že)nám šanci
- CZ13 - Domácí násilí a genderově podmíněné násilí / Uplatňování hlediska rovných příležitostí žen a mužů a podpora sladování pracovního a soukromého života
- CZ14 - Spolupráce v rámci Schengenu a boj proti přeshraniční a organizované trestné činnosti, včetně nezákonného obchodování s lidmi a migraci zločineckých skupin
- CZ15 - Budování kapacit a spolupráce v justici / Nápravné služby včetně alternativních trestů

B.1.3 Programové oblasti

B.1.3.1 CZ 02 – Životní prostředí

Kontakt:

Zprostředkovatel Programu:

Ministerstvo financí ČR – Národní kontaktní místo Odbor Mezinárodní vztahy

Kontaktní osoba - Mgr. Tomáš Tesař, Tel.: 257 044 564, E-mail: tomas.tesar@mfcz.cz

Partner Programu:

Ministerstvo životního prostředí Odbor ekonomických a dobrovolných nástrojů

Kontaktní osoba - Ing. Monika Suchopárková, Tel.: +420 26712 2887, E-mail:

monika.suchoparkova@mzp.cz

Partner na úrovni Programu z donorského státu:

Norwegian Environment Agency (NEA)

Kontaktní osoba - Elisabeth Jernqvist, Tel.: + 47 58 09 49, E-mail:

elisabeth.jernqvist@miljodir.no

Informace o programu:

<http://www.eeagrants.cz/cs/programy/ehp-fondy-2009-2014/cz02-zivotni-prostredi>

Název programu:

Biodiverzita a ekosystémové služby / Monitorování a integrované plánování a kontrola v životním prostředí / Adaptace na změnu klimatu

Alokace Programu je 456 816 000 CZK.

OBDOBÍ REALIZACE PROJEKTŮ – nejpozději do 30. 4. 2016.

ZÁKLADNÍ INFORMACE:

Hlavním cílem programu je zastavení ztráty biodiverzity, a to prostřednictvím aktivit zaměřených na zvýšení kapacity pro efektivní řízení a monitorování lokalit Natura 2000, zvýšení povědomí a vzdělávání v oblasti biodiverzity a ekosystémových služeb, zlepšení integrace biodiverzity do sektorových politik a právních předpisů a obrana před fragmentací ekosystémů.

B.1.3.1.1 Opatření „B“ v Programu CZ02

Informace:

[Podrobné informace](#)

Aktualizace výzvy - 4.

Cílem fondu je navazování a prohlubování spolupráce mezi konečnými příjemci schválených projektů a subjekty z donorských států a/nebo mezinárodními organizacemi v průběhu implementace projektů. Spolupráce by měla spočívat ve výměně, sdílení a přenosu znalostí, technologií, zkušeností a osvědčených postupů z oblasti řešení schváleného projektu.

Alokované prostředky pro otevřenou výzvu jsou 4 453 293 Kč. Maximální výše grantu je: 1 325 000 Kč.

Fond je určen k financování účelových jednorázových nebo krátkodobých doplňkových iniciativ ve všech schválených projektech v rámci programu a/nebo malého grantového schématu. Nejedná se o iniciativy, které jsou zásadní pro dosažení účelu projektu. V žádostech budou schvalovány takové iniciativy, které jsou pro realizovaný projekt přínosem a mohou ho vhodně doplnit odbornými znalostmi či zkušenostmi bilaterálního partnera.

V rámci fondu se předpokládá financování iniciativ následujícího charakteru:

- studijní a pracovní cesty, studijní stáže/výměnné pobyty, pracovní návštěvy a vzájemná setkání s cílem sdílení zkušeností, know-how, přenosu nejlepší praxe;
- vzájemná setkání, workshopy, semináře;
- konference podporující vzájemná setkání, prezentace a posílení kontaktů a pracovních vztahů;
- podpora tvorby a vzniku studií, analýz, dokumentace, získání informací a jejich sdílení a výměna za účelem prohloubení spolupráce mezi přijímajícími a donorskými státy nebo mezinárodními organizacemi;
- prezentační, propagační iniciativy k posílení bilaterálních partnerství.

Oprávnění žadatelé:

Oprávněnými žadateli pro čerpání z Fondu jsou všichni koneční příjemci schválených projektů, předem definovaných projektů a sub-projektů MGS v rámci programu CZ02, kteří projekt realizují nebo jeho implementaci již ukončili, jejichž záměrem je financovat své bilaterální iniciativy nad rámec projektu, spojené s realizací projektu:

a) ve spolupráci s partnerem projektu

b) ve spolupráci s institucí z donorského státu a/nebo mezinárodní organizací kompetentní v oblasti realizace projektu (tj. působící aktivně v oblasti realizace projektu po dobu minimálně 1 roku)

Termín uzávěrky:

31. 7. 2017.

B.1.3.2 CZ 03 – Nestátní neziskové organizace

Kontakt:

Zprostředkovatel Programu:

Nadace rozvoje občanské společnosti Alexandra McGehee, T +420 227 217 255, E-mail:

alexandra.mcgehee@nros.cz

Kontaktní osoba:

Nadace Partnerství, František Brückner, T: +420 515 903 115, E-mail:

frantisek.bruckner@nadacepartnerstvi.cz, www.fondnno.cz

Informace o programu:

<http://www.eeagrants.cz/cs/programy/ehp-fondy-2009-2014/cz03-nestatni-neziskove-organizace/cz03-zakladni-informace>

Název programu:

Fond pro nestátní neziskové organizace

Období realizace programu – nejpozději do 30. 4. 2016

Alokace programu je 243 288 000 CZK.

Základní informace:

FNNO je zaměřen na podporu nestátních neziskových organizací prosazujících veřejný zájem. Hlavním cílem programu je posílení rozvoje občanské společnosti a zvýšení příspěvku k sociální spravedlnosti, demokracii a udržitelnému rozvoji.

Program se konkrétně zaměřuje na podporu demokracie, lidských práv a genderové rovnosti a na posilování kapacit nestátních neziskových organizací stejně jako na specifické potřeby minoritních skupin, včetně Romů. Program se také zaměřuje na ochranu životního prostředí a klimatické změny.

B.1.3.2.1 Fond pro NNO

Kontakt:

V případě projektů předkládaných do prioritních oblastí I. až III.:

Nadace rozvoje občanské společnosti, Fond pro NNO, Na Václavce 1135/9, 150 00 Praha 5

V případě projektů předkládaných do prioritní oblasti IV.:

Nadace Partnerství, Fond pro NNO, Údolní 33, 602 00 Brno

Informace:

<http://www.fondnno.cz/novinky/novinky/2-vyzva-fnno-vyhlasena/>

[Informace na stránkách MF ČR](#)

[Výzva](#)

Nadace rozvoje občanské společnosti (NROS) a Nadace Partnerství dne 24. září oficiálně zahájily Program CZ03 – Fond pro nestátní neziskové organizace. Program je financovaný z EHP fondů 2009–2014 a je zaměřen na posílení rozvoje občanské společnosti, podporu sociální spravedlnosti, demokracie a udržitelného rozvoje.

Cílem programu FNNO je posílení rozvoje občanské společnosti a zvýšení příspěvku k sociální spravedlnosti, demokracii a udržitelnému rozvoji. Celková alokace pro program FNNO byla 208.760.852 Kč.

Program FNNO má dvě části:

a) Fond pro nestátní neziskové organizace (v definovaných prioritních oblastech)

Program je zaměřen na podporu demokracie, lidských práv a genderové rovnosti, stejně jako na specifické potřeby minoritních skupin, včetně Romů. Cílem je posílit kapacitu nestátních neziskových organizací, rozvíjet jejich profesionalizaci, zmírňovat regionální rozdíly v oblasti

působení nestátních neziskových organizací v rámci České republiky. Program je navíc zaměřen na ochranu životního prostředí a klimatické změny.

Na přímou podporu projektů nestátních neziskových organizací (NNO) bylo v rámci programu FNNO vyčleněno celkem 205.060.852 Kč.

b) Fond pro bilaterální spolupráci na programové úrovni

Jednou z klíčových priorit EHP fondů 2009 - 2014 je také posílení bilaterální spolupráce mezi Českou republikou a Norskem, Islandem a Lichtenštejnskem (donorské státy). Účelem Fondu pro bilaterální spolupráci na programové úrovni je posílení přímé výměny zkušeností a know-how, sdílení a přenos zkušeností a osvědčených postupů mezi českými NNO a subjekty z donorských států. Pro Fond pro bilaterální spolupráci na programové úrovni byly vyčleněny prostředky ve výši 3.700.000 Kč.

České nestátní neziskové organizace se zájmem o rozvoj spolupráce mohou žádat o tyto prostředky prostřednictvím dvou forem podpory:

- Mikrograntů pro vyhledávání partnerů a rozvoj bilaterálních projektů (celková alokovaná částka – 1.500.000 Kč),
- Doplňkových grantů jako doplňkového zdroje financování pro posílení bilaterálního partnerství mezi českými NNO, které obdržely grant z programu FNNO a subjekty z donorských států (celková alokovaná částka – 2.200.000 Kč).

Pro 2. výzvu budou za oprávněné považovány projekty NNO realizované v prioritních oblastech programu:

- I. Lidská práva a tzv. klíčové oblasti podpory:
 - a. Ochrana lidských práv a multikulturalismus
 - b. Genderová rovnost
 - c. Posilování občanské společnosti, mechanismů demokracie a transparentnosti
- II. Děti a mládež v ohrožení
- III. Sociální inkluze
- IV. Ochrana životního prostředí a klimatické změny

Žadatelem mohou být:

- Občanské sdružení
- Obecně prospěšná společnost
- Účelové zařízení registrované církve a náboženské společnosti založené pro poskytování charitativních služeb
- Nadace a nadační fondy
- Spolky
- Ústavy

Termín uzávěrky:

Je po termínu uzávěrky.

B.1.3.3 CZ 04 – Ohrožené děti a mládež

Kontakt:

Zprostředkovatel Programu:

Ministerstvo financí ČR – Národní kontaktní místo Odbor Mezinárodní vztahy

Kontaktní osoba - Mgr. Suzana Jovaševicová, Tel.: 257 044 594, E-mail:

Suzana.Jovasevicova@mfc.cz

Partner Programu:

Ministerstvo práce a sociálních věcí, Ing. Jitka Zukalová, Tel.: 221 922 118, E-mail: jitka.zukalova@mpsv.cz

Informace o programu:

<http://www.eeagrants.cz/cs/programy/ehp-fondy-2009-2014/cz04-ohrozene-deti-a-mladez/zakladni-informace>

<http://www.eeagrants.cz/cs/programy/ehp-fondy-2009-2014/cz04-ohrozene-deti-a-mladez/cz04-vyzvy/2014/vyhlaseni-vyzvy-k-predkladani-zadosti-o-1310>

Název programu:

Ohrožené děti a mládež

Období realizace programu – nejpozději do 30. 4. 2016

Alokace programu je 106 590 400 CZK.

Základní informace:

Program je zaměřen na zlepšení a de-institucionalizaci systému péče o ohrožené děti a mládež. Projekty podpoří transformaci stávajících pobytových zařízení; zpracování návrhu nového zákona o podpoře rodin, náhradní rodinné péči a péči o ohrožené děti; zvýšení zapojení dětí a mládeže do rozhodovacích procesů a zvýšení povědomí o právech dětí a mládeže.

B.1.3.3.1 Opatření „B“ v Programu CZ04

Informace o programu:

[Podrobné informace](#)

Aktualizace výzvy - 3.

Cílem Fondu je navazování a prohlubování spolupráce mezi českými subjekty a subjekty z donorských států a mezinárodními organizacemi. Spolupráce by měla spočívat ve výměně, sdílení a přenosu znalostí, technologií, zkušeností a osvědčených postupů z oblastí programu CZ04 (programové oblasti CZ04 a s nimi spojené navrhované oprávněné iniciativy jsou definovány v bodě III. této výzvy).

Alokované prostředky pro otevřenou výzvu jsou 6 834 101 Kč. Minimální a maximální výše grantu: 53 427 – 1 325 000 Kč.

Fond je určen k financování účelových **jednorázových nebo krátkodobých doplňkových iniciativ** ve všech schválených projektech a/nebo sub-projektech Malého grantového schématu v rámci programu CZ04. Nejedná se o iniciativy, které jsou zásadní pro dosažení účelu projektu. V žádostech budou schvalovány takové iniciativy, které jsou pro realizovaný projekt přínosem a mohou ho vhodně doplnit odbornými znalostmi či zkušenostmi bilaterálního partnera.

Žádosti budou předkládány průběžně počínaje prvním dnem vyhlášení výzvy.

V rámci Fondu se předpokládá financování iniciativ následujícího charakteru:

- studijní stáže, studijní/výměnné/pracovní/výzkumné pobyty, pracovní návštěvy a vzájemná setkání s cílem sdílení zkušeností, know-how, přenosu nejlepší praxe;
- bi-/multilaterální setkání, workshopy, semináře;
- konference podporující vzájemná setkání, prezentace a posílení kontaktů a pracovních vztahů;

- podpora tvorby a vzniku studií, analýz, dokumentace, získání informací a jejich sdílení a výměna za účelem prohloubení spolupráce mezi přijímajícími a donorskými státy a mezinárodními organizacemi;
- prezentační, propagační iniciativy k posílení bilaterálních partnerství;
- ostatní akce bilaterálního charakteru.

Žadatelem mohou být:

Oprávněnými žadateli pro čerpání z Fondu jsou subjekty² aktivně působící v rámci programu CZ04 a jeho programových oblastí po dobu minimálně 1 roku. Cílem takových bilaterálních iniciativ by mělo být navázání nebo prohloubení spolupráce v rámci příslušné programové oblasti:

- a) ve spolupráci s jinými subjekty z donorských států v dané programové oblasti (tj. působící aktivně v programové oblasti po dobu minimálně 1 roku)
- b) ve spolupráci s jinými subjekty z donorských států v dané programové oblasti (tj. působící aktivně v programové oblasti po dobu minimálně 1 roku) a mezinárodní organizací.

Termín uzávěrky:

31. 7. 2017.

B.1.3.4 CZ 05 – Sociální začleňování

Kontakt:

Zprostředkovatel Programu:

Ministerstvo financí ČR – Národní kontaktní místo Odbor Mezinárodní vztahy

Kontaktní osoba - Mgr. Kateřina Doul, Tel.: 257 042 750, E-mail: katerina.doul@mfcz.cz

Informace o programu:

<http://www.eeagrants.cz/cs/programy/ehp-fondy-2009-2014/cz05-socialni-zaclenovani/cz05-zakladni-informace>

Název programu:

Národní, regionální, místní iniciativy pro snižování nerovnosti mezi skupinami a na podporu sociálního začleňování

Období realizace programu – nejpozději do 30. 4. 2016

Alokace programu je 30 801 600 CZK.

Základní informace:

Projekt ve svých regionálně zaměřených aktivitách cílí na děti ve věku 10-15 let, které si teprve formují své postoje a dále na profesní skupiny, které projevy násilí z nenávisti a jejich prevenci v terénu řeší. Jsou to učitelé, policisté, vedení samospráv. Celostátní mediální kampaň míří na mladé lidi ve věku do 25 let, kteří se nechávají nejsnáze strhnout svým okolím k rasově nesnášenlivým projevům a zároveň jsou ještě schopni své postoje revidovat.

Realizace projektu přispěje k posílení společenské podpory pro zavádění inkluzivních politik a pro potírání projevů extremismu a rasismu. Jeho realizace přispěje k posílení tolerance a pochopení mezi různými skupinami, a to zvláště mezi mladými lidmi a k podpoře postojů odmítající násilí z nenávisti s důrazem na aktivní přístup jednotlivců.

Hlavní cíl Programu:

Posílení sociální a ekonomické soudržnosti na národní, regionální a místní úrovni.

Dne 5. 8. 2014 byl v rámci programu CZ05 – „Národní, regionální, místní iniciativy pro snižování nerovností mezi skupinami a na podporu sociálního začleňování“ schválen předem definovaný projekt Úřadu vlády „Kampaň proti rasismu a násilí z nenávisli“.

Projekt se zaměřuje na hlavní cíl Programu, kterým je posílit sociální a ekonomickou soudržnost na státní, regionální i lokální úrovni. Projekt reaguje na narůstající výskyt projevů extremismu, rasismu a násilí z nenávisli mezi mladými lidmi, často zaměřených na Romy, zejména v regionech s obecně vysokou mírou nezaměstnanosti. Výstupy a nástroje mediální kampaně proti rasismu a násilí z nenávisli budou sloužit pro propagaci výstupů vzdělávacích aktivit na školách, příkladů dobré praxe a některých výstupů výzkumů lichvy a migrace, část aktivit pro policii podpoří aktivity sdílení dobrých praxí apod.

Celkový rozpočet předem definovaného projektu činí 39 749 999 Kč.

Termín uzávěrky:

Je po termínu uzávěrky.

B.1.3.4.1 Opatření „B“ v Programu CZ05

Informace o programu:

[Podrobné informace](#)

[Aktualizace výzvy - 3.](#)

Cílem Fondu je navazování a prohlubování spolupráce mezi konečným příjemcem předem definovaného projektu a subjekty z donorských států, případně mezi konečným příjemcem, subjekty z donorských států a institucí z jiných přijímajících států a/nebo mezinárodními organizacemi. Spolupráce by měla spočívat ve výměně, sdílení a přenosu znalostí, technologií, zkušeností a osvědčených postupů z oblasti řešení schváleného projektu.

Fond je určen k financování účelových jednorázových nebo krátkodobých doplňkových iniciativ v předem definovaném projektu v rámci programu. Nejedná se o iniciativy, které jsou zásadní pro dosažení účelu projektu. V žádostech budou schvalovány takové iniciativy, které jsou pro realizovaný projekt přínosem a mohou ho vhodně doplnit odbornými znalostmi či zkušenostmi bilaterálního partnera.

Fond pro bilaterální spolupráci není určen k financování plánovaných projektových iniciativ.

Alokované prostředky pro otevřenou výzvu jsou 150 000 Kč.

V rámci Fondu se předpokládá financování iniciativ následujícího charakteru:

- studijní stáže, studijní/výměnné/pracovní/výzkumné pobyty, pracovní návštěvy a vzájemná setkání s cílem sdílení zkušeností, know-how, přenosu nejlepší praxe;
- vzájemná setkání, workshopy, semináře;
- konference podporující vzájemná setkání, prezentace a posílení kontaktů a pracovních vztahů;
- podpora tvorby a vzniku studií, analýz, dokumentace, získání informací a jejich sdílení a výměna za účelem prohloubení spolupráce mezi přijímajícími a donorskými státy nebo mezinárodními organizacemi;
- prezentační, propagační iniciativy k posílení bilaterálních partnerství;
- účast na akcích, seminářích a dalších aktivitách organizovaných např. OSF, Radou Evropy, Agenturou Evropské unie pro základní práva, apod. odsouhlasených donory.

Žadatelem mohou být:

Oprávněným žadatelem pro čerpání z Fondu je konečný příjemce předem definovaného projektu v rámci programu CZ05, který projekt realizuje nebo jeho implementaci již ukončil, jehož záměrem je financovat své bilaterální iniciativy nad rámec projektu, spojené s realizací projektu ve spolupráci s institucí z donorského státu, případně ve spolupráci s institucí z donorského státu a institucí z jiných přijímajících států a/nebo mezinárodní organizací (vč. Agentury Evropské unie pro základní práva) kompetentní v oblasti realizace projektu (tj. působící aktivně v oblasti realizace projektu po dobu minimálně 1 roku).

Termín uzávěrky:

- průběžně od data vyhlášení výzvy až do vyčerpání alokovaných prostředků nebo nejdéle do 31. 7. 2017.

B.1.3.5 CZ 06 – Kultura

Kontakt:

Zprostředkovatel Programu:

Ministerstvo financí ČR – Národní kontaktní místo, Odbor Mezinárodní vztahy

Kontaktní osoba - Mgr. Suzana Jovasevićová, Tel.: 257 044 594, E-mail:

suzana.jovasevicova@mfc.cz

Partner Programu:

Ministerstvo kultury Oddělení fondů EHP

Kontaktní osoba - Ing. Vladimír Študent, Tel.: 257 085 517, E-mail: vladimir.student@mkcr.cz,

www.norskefondy.cz

Partner na úrovni Programu z donorského státu:

Arts Council of Norway, Kontaktní osoba - Astrid Bjerke, E-mail: astrid.bjerke@kulturrad.no

Informace o programu:

<http://www.eeagrants.cz/cs/programy/ehp-fondy-2009-2014/cz06-kultura/cz06-zakladni-informace>

Název programu:

Kulturní dědictví a současné umění

Období realizace programu – nejpozději do 30. 4. 2016

Alokace programu je 532 952 000 CZK.

Základní informace:

Program se skládá ze dvou programových oblastí. Programová oblast č. 16 – „Zachování a revitalizace kulturního a přírodního dědictví“ je zaměřena na ochranu, obnovu a prezentaci movitého a nemovitého kulturního dědictví. Prostřednictvím oprávněných aktivit (restaurování, stavební a nestavební úpravy, stabilizační opravy, technické opatření zajišťující dlouhodobé uchování a prezentace movitých a nemovitých hodnot) dojde k záchraně a uchování těchto památek dalším generacím.

Programová oblast č. 17 „Podpora rozmanitosti v kultuře a umění v rámci evropského kulturního dědictví“ podporuje kulturní rozmanitost a mezikulturní dialog. V zájmu vytvoření různorodé nabídky uměleckých forem a projevů budou podpořeny projekty z oblastí profesionálního divadla včetně divadla pohybového a nonverbálního, profesionálního tance a vizuálního umění,

profesionálního výtvarného umění, profesionálního hudebního umění v oblasti klasické, soudobé a alternativní hudby a v neposlední řadě z oblastí filmového umění.

Hlavní cíl Programu:

- 1. Ochrana a zachování kulturního a přírodního dědictví příštím generacím a jejich zpřístupnění veřejnosti
- 2. Zintenzivnění kulturního dialogu a posílení evropské identity prostřednictvím porozumění kulturní rozmanitosti

B.1.3.5.1 Programová oblast č. 17 - Podpora rozmanitosti v kultuře a umění v rámci evropského kulturního dědictví

Kontakt:

Ing. Jan Hrdlička, tel: 257 085 536; Ing. Vladimír Študent, tel: 257 085 517; e-mailem: fondyehp@mkcr.cz

Informace:

<http://www.eeagrants.cz/cs/programy/ehp-fondy-2009-2014/cz06-kultura/cz06-vyzvy/2014/2-vyzva-k-predkladani-zadosti-o-grant-v-1520>

Programová oblast č. 17 – „Podpora rozmanitosti v kultuře a umění v rámci evropského kulturního dědictví“ je zaměřena na posílení evropské kulturní identity, kulturního dialogu a bilaterálních vztahů s Norskem, Islandem a Lichtenštejnskem. Podpořeny budou projekty vysoké umělecké úrovně, originality a projekty, které inovativním způsobem pozitivně ovlivní občanskou soudržnost a mezinárodní spolupráci s výše uvedenými zeměmi v různorodých oblastech a aktivitách profesionálního současného umění.

Alokovaná částka pro 2. otevřenou výzvu k předkládání žádostí je 26 245 996 Kč, což je přibližně 990 415 EUR.

Cílem Programové oblasti č. 17 je posílení kulturního dialogu a evropské identity prostřednictvím hlubšího porozumění kulturní rozmanitosti. Všechny žádosti musí být v souladu s výše uvedenými cíli. Výběrová kritéria podporují předkládání žádostí zaměřených na podporu kulturní rozmanitosti a kulturních projevů menšin, včetně kulturního dědictví romského a židovského.

Programová oblast č. 17 – Podpora rozmanitosti v kultuře a umění v rámci evropského kulturního dědictví je zaměřena na posílení evropské kulturní identity, kulturního dialogu a bilaterálních vztahů s Norskem, Islandem a Lichtenštejnskem prostřednictvím porozumění kulturní rozmanitosti. Předmětem žádosti mohou být níže popsané aktivity vykonávané v České republice a/nebo donorských státech.

Oprávněné aktivity projektu jsou:

- 1. Profesionální divadlo (divadlo činoherní, pohybové a nonverbální, včetně profesionálního tance a „alternativního“ divadla).
 - 1.1 Festival, přehlídka (podpora pořadatele festivalu nebo přehlídky nadregionálního, celostátního významu, zejména při participaci, nebo spolupráci partnera/partnerů z donorských států, nebo přehlídka, festival mezinárodního významu) – povinně koprodukční projekt.
 - 1.2 Nový interdisciplinární (nebo alternativní) projekt (podpora jeho nastudování a ročního provozování). Projekt bude odpovídat cílům Programové oblasti č. 17 - povinně koprodukční projekt.

- 1.3. Nový inscenační projekt (podpora nastudování inscenace (nebo jiného typu divadelní události v oblasti činohry a tance) a její roční provozování (uvádění)) – nepovinně koprodukční projekt.
- 2. Profesionální současné výtvarné umění
 - 2.1. Výstavní projekt (podpora realizace a prezentace výstavního (vizuálního) projektu, který naplní cíle Programové oblasti č. 17) – nepovinně koprodukční projekt.
- 3. Profesionální hudební umění (klasická, soudobá a alternativní hudba)
 - 3.1. Hudební festival (podpora pořadatele hudebního festivalu nadregionálního, celostátního významu, zejména pak s účastí nebo při spolupráci partnera/partnerů z donorských států, nebo festival mezinárodního významu) – povinně koprodukční projekt.
 - 3.2. Koncertní akce (podpora pořádání koncertní akce naplňující cíle Programové oblasti č. 17 podpora pořádání a uvádění, příp. nastudování jednotlivé nebo vícečetné koncertní akce podporující cíle Programové č. 17) – nepovinně koprodukční projekt.
- 4. Filmové umění
 - 4.1 Filmový festival, přehlídka (podpora pořadatele akce směřující k naplnění cílů Programové oblasti č. 17 a prohlubující mezinárodní partnerskou spolupráci) – povinně koprodukční projekt

Doporučené doplňkové aktivity:

Je žádoucí, aby součástí jakékoliv ze sedmi výše uvedených oprávněných aktivit byly doplňkové aktivity: tvůrčí dílna, odborný kurz, konference nebo seminář.

Minimální výše grantu na projekt je 265 000 Kč (10,000 EUR) a maximální 4 240 000 Kč (160 000 EUR).

Žadatelem mohou být:

- Právnícké osoby - za oprávněného žadatele je považován jakýkoliv subjekt, veřejný nebo soukromý, komerční nebo nekomerční či nevládní organizace, zřízený jako právnícká osoba v České republice, nebo mezinárodní organizace působící v České republice.
- Fyzické osoby – za oprávněného žadatele je považována fyzická osoba, která je zákonným rezidentem České republiky.

Výzva je určena pro právnícké a fyzické osoby zajišťující kulturní služby, činnosti a statky v oblastech profesionálního divadla, výtvarného, hudebního a filmového umění.

Oprávněnými žadateli jsou:

- Národní úroveň – příspěvkové organizace zřízené MK (umělecké, sbírkotvorné i vědecké).
- Kraje a města/obce: kulturní a umělecké organizace zřizované a financované samosprávou.
- Nestátní kulturní a umělecké subjekty, neziskové kulturní organizace a společnosti včetně fyzických osob, které po dobu minimálně 3 let vykazují mimořádné výsledky svého uměleckého snažení, nebo činnosti zásadním způsobem podporující kvalitní uměleckou tvorbu.

Termín uzávěrky:

Je po termínu uzávěrky.

B.1.3.5.2 Opatření „B“ v programu CZ 06

Informace:

[Podrobné informace](#)

Aktualizace výzvy - 3.

Cílem Fondu je navazování a prohlubování spolupráce konečných příjemců grantů schválených projektů a subjektů z donorských států, případně mezi konečnými příjemci, subjekty z donorských států a mezinárodními organizacemi. Spolupráce by měla spočívat ve výměně, sdílení a přenosu znalostí, technologií, zkušeností, dovedností a osvědčených postupů relevantních k oblasti a vlastnímu řešení schváleného projektu.

Alokované prostředky pro otevřenou výzvu jsou 5 194 554 Kč. Minimální a maximální výše grantu: 53 000 – 530 000 Kč.

Fond je určen k financování účelových jednorázových nebo krátkodobých doplňkových iniciativ ve všech schválených projektech, předem definovaných projektech a sub-projektech MGS v rámci programu CZ 06. Nejedná se o iniciativy, které jsou zásadní pro dosažení očekávaných výsledků a výstupů projektu/sub-projektu. V žádostech budou schvalovány takové iniciativy, které jsou pro realizovaný projekt přínosem a mohou ho vhodně doplnit odbornými znalostmi či zkušenostmi bilaterálního partnera.

V rámci fondu se předpokládá financování iniciativ následujícího charakteru:

- studijní stáže, studijní/výměnné/pracovní/výzkumné pobyty, pracovní návštěvy, hostování umělců a ostatních kulturních pracovníků v zahraničních projektech a další vzájemná setkání s cílem sdílení zkušeností, know-how, přenosu nejlepší praxe, prezentace výsledků a osobností kreativních průmyslů;
- bi-/multilaterální setkání, workshopy, semináře a další kulturní akce;
- odborné konference podporující vzájemná setkání, prezentace, posílení kontaktů a pracovních vztahů;
- podpora tvorby a vzniku studií, analýz, dokumentace, získání informací a jejich sdílení a výměna za účelem prohloubení spolupráce mezi příjemci grantů a donorskými státy a/nebo mezinárodními organizacemi;
- prezentační, propagační iniciativy k posílení bilaterálních partnerství a rozšíření příležitostí pro kreativní průmysly;
- ostatní akce bilaterálního charakteru.

Žadatelem mohou být:

Oprávněnými žadateli pro čerpání z Fondu jsou všichni koneční příjemci grantů schválených projektů programu CZ06 (a/nebo sub-projektů Malého grantového schématu - MGS), kteří projekt realizují nebo jeho implementaci již ukončili, jejichž záměrem je financovat bilaterální iniciativy nad rámec schváleného projektu, realizované:

a) ve spolupráci s partnerem projektu

b) ve spolupráci s institucí z donorského státu a/nebo mezinárodní organizací kompetentní v oblasti realizace projektu (tj. působící aktivně v oblasti realizace projektu po dobu minimálně 1 roku).

Iniciativy mohou být realizovány ve spolupráci s institucemi z Norska, Islandu a Lichtenštejnska.

Termín uzávěrky:

- průběžně od data vyhlášení výzvy až do vyčerpání alokovaných prostředků nebo nejdéle do 31. 7. 2017.

B.1.3.6 CZ 07 - Spolupráce škol a stipendia

Kontakt:

Zprostředkovatel Programu:

Dům zahraniční spolupráce/ Národní agentura pro evropské vzdělávací programy (DZS/NAEP)

Kontaktní osoba - Barbora Veselá, vedoucí odboru bilaterálních a multilaterálních programů, Tel.: +420 221 850 500, barbora.vesela@dzs.cz, www.naep.cz

Partner Programu:

Ministerstvo školství, mládeže a tělovýchovy, Odbor strategie a evropských záležitostí, Oddělení pro záležitosti Evropské unie

Kontaktní osoba:

- Luboš Dubovský, vedoucí oddělení, Lubos.Dubovsky@msmt.cz, Tel.: 234 811 884

- Vlastimil Vaněk, Vlastimil.Vanek@msmt.cz, Tel.: 234 811 780

Partner na úrovni Programu z donorského státu:

Senter for internasjonisering av utdanning / The Norwegian Centre for International Cooperation in Education (SIU), Norway

Rannsóknamiðstöð Íslands / Icelandic Centre for Research (RANNIS), Iceland

Agentur für Internationale Bildungsangelegenheiten (AIBA) / National Agency for International Education Affairs (AIBA), Liechtenstein

Kontaktní osoba:

Senter for internasjonisering av utdanning / The Norwegian Centre for International Cooperation in Education (SIU), Norway

Veena Gill (Senior Adviser), Tel: +47 55 30 38 24 / + 47 947 91 672, E-mail: veena.gill@siu.no, www.siu.no / www.studyinnorway.no / www.studeriutlandet.no

Rannsóknamiðstöð Íslands / Icelandic Centre for Research (RANNIS), Iceland

Viðar Helgason (Senior Adviser), Tel.: +354 515 5800, Mobile: +354 661 8920, E-mail:

Vidar.Helgason@Rannis.is, www.rannis.is

Agentur für Internationale Bildungsangelegenheiten (AIBA) / National Agency for International Education Affairs (AIBA), Liechtenstein

Marion Kindle-Kuehnis, M.A., Tel: +423 236 7226, E-mail: marion.kindle-kuehnis@llv.li, E-mail: astrid.bjerke@kulturrad.no

Informace o programu:

<http://www.eeagrants.cz/cs/programy/ehp-fondy-2009-2014/cz07-spoluprace-skol-a-stipendia/cz07-zakladni-informace>

Název programu:

Program na spolupráci škol a stipendia / Program na bilaterální spolupráci škol a stipendia

Období realizace programu – nejpozději do 30. 9. 2016

Alokace programu je 106 069 600 CZK.

Základní informace:

Tento program bude usilovat o vytvoření vhodných podmínek pro navazování dobře fungujících mezinárodních partnerství mezi institucemi i jednotlivými osobami působícími v oblasti vzdělávání. Program nabídne svým zájemcům možnost mezinárodní projektové spolupráce a studijních stáží.

V rámci programové oblasti Spolupráce škol budou podpořeny tři typy aktivit:

1. Projekty mobility a stáže pro studenty VŠ
 - a) Projekty mobility
 - b) Mobilita studentů
 - c) Mobilita pracovníků ve vzdělávání
2. Projekty institucionální spolupráce na primární, sekundární nebo terciární úrovni vzdělávání
3. Přípravné návštěvy

Hlavní cíl Programu:

Podpořit lidské zdroje a základní vědomosti v ČR.

B.1.3.6.1 Spolupráce škol a stipendia

Kontakt:

MŠMT ČR, Karmelitská 7, Praha 1

Dům zahraniční spolupráce, Norské fondy a fondy EHP, Na Poříčí 1035/4 117 05 Praha 1

Katarina Kukurová, katarina.kukurova@dzs.cz, +420 221 850 511

Veronika Havlu, veronika.havlu@dzs.cz, +420 221 850 501

Barbora Veselá, barbora.vesela@dzs.cz, +420 221 850 500

Žádost individuálního žadatele musí být podána elektronicky (prostřednictvím <https://cedr-fm.mfcr.cz/CEDR-DZS/>) a současně bude DZS doručena její podepsaná tištěná verze.⁹

Žádost instituce musí být podána elektronicky (prostřednictvím <https://cedr-fm.mfcr.cz/CEDR-DZS/>) a v tištěné verzi bude DZS doručeno pouze original čestného prohlášení (příloha žádosti).

Informace:

[Podrobné informace](#)

[Výzva](#)

Program Spolupráce škol a stipendia je jedním z programů v rámci Norských fondů a fondů EHP. Jeho hlavním cílem je snižování sociálních a ekonomických nerovností v Evropě a posilování bilaterálních vztahů mezi donorskými zeměmi (Island, Lichtenštejnsko a Norsko) a Českou republikou.

Program Spolupráce škol a stipendia usiluje o podporu lidských zdrojů a znalostní základny v České republice a posiluje spolupráci mezi českými vzdělávacími institucemi a vzdělávacími institucemi v donorských zemích.

Zprostředkovatelem programu Spolupráce škol a stipendia je Dům zahraniční spolupráce (DZS).

V rámci programu Spolupráce škol a stipendia jsou financovány tři typy aktivit:

- 1. Projekty mobility a stáže
 - a. Projekty mobility
 - b. Mobilita studentů
 - c. Mobilita pracovníků ve vzdělávání
- 2. Projekty institucionální spolupráce
- 3. Kontaktní semináře a přípravné návštěvy

Kvalitativní kritéria

1) Projekty mobility a stáže:

a) Projekty mobility

- Potenciál pro rozvoj lidských zdrojů a vědomostí
- Schopnost reagovat na potřeby institucí i zúčastněných jednotlivců

- Výběr účastníků projektů mobilit
- Řízení projektu
 - Pracovní program a harmonogram
 - Komunikace mezi partnery projektu a personální zajištění projektu
 - Plánovaná realizace činností souvisejících s monitoringem, hodnocením a šířením projektových výsledků
- Obsahová stránka projektu
 - Význam pro sociální udržitelnost a související průřezová témata

b) Stáže (individuální žadatelé)

- Motivace pro mobilitu a spojitost mobility s plány do budoucna
- Volba hostitelské instituce a dostatečné odůvodnění přidané hodnoty při uskutečnění navrhovaných aktivit v zahraničí
- Přiměřený plán aktivit, které se mají uskutečnit

2) Projekty institucionální spolupráce

- Obsahová stránka projektu
 - Inovativní charakter projektu
 - Význam pro sociální udržitelnost a související průřezová témata
- Potenciál pro rozvoj lidských zdrojů a vědomostí
 - Schopnost reagovat na potřeby institucí i zúčastněných jednotlivců
 - Výběr účastníků programů mobility
- Potenciál pro posilování bilaterálních vztahů a udržitelnost partnerství
 - Motivace a zkušenosti týkající se projektové spolupráce
 - kompatibilita projektových partnerů
 - Role a zapojení projektových partnerů
 - Možnost integrace projektu do výukových/studijních/výzkumných/jiných aktivit zúčastněných institucí
- Řízení projektu
 - Pracovní program a harmonogram
 - Plánovaná realizace činností

Dne 29. května 2015 vyhlásil Dům zahraniční spolupráce, Zprostředkovatel programu CZ07 - „Program Spolupráce škol a stipendia“, otevřenou výzvu k předkládání návrhů projektů. Výzva je vyhlášena na aktivity z EHP a Norských fondů. Konkrétně se jedná o projekty mobilit a stáže a projekty institucionální spolupráce.

Program Spolupráce škol a stipendia usiluje o podporu lidských zdrojů a znalostní základny v České republice a posiluje spolupráci mezi českými vzdělávacími institucemi a vzdělávacími institucemi v donorských zemích.

Celková alokovaná částka pro tuto výzvu v rámci EHP fondů činí 22 339 EUR, tzn. 591 969 CZK. Celková alokovaná částka pro tuto výzvu v rámci Norských fondů činí 1 099 907 EUR, tzn. 29 147 527 CZK.

Výzva se týká těchto aktivit:

- Projekty institucionální spolupráce (fondy EHP):
 - CZ07/ICPEG/ICPEG03 - Institutional cooperation projects - EEA Grants - Call 3
- Projekty mobilit a stáže (Norské fondy):
 - CZ07/MSNG/MOPNG04 - Mobility projects – Norway Grants - Call 4

- CZ07/MSNG/INPNG04 - Individual grants - teachers/academic staff/administrative staff – Norway Grants - Call 4
- CZ07/MSNG/INSNG04- Individual grants - students - Norway Grants - Call 4
- Projekty institucionální spolupráce (Norské fondy):
 - CZ07/ICPNG/ICPNG04 - Institutional cooperation projects - Norway Grants - Call 4

Žadatelem mohou být:

1. Projekty mobility a stáže

a. Projekty mobilit

- Instituce v České republice na terciární úrovni vzdělávání, které mají zájem navázat projektovou spolupráci s oprávněnými institucemi v Norsku

b. Individuální stáže pro studenty

- Studenti na terciární úrovni vzdělávání v České republice, kteří mají zájem uskutečnit mobilitu do Norska
- Studenti na terciární úrovni vzdělávání v Norsku, kteří mají zájem uskutečnit mobilitu do České republiky

c. Individuální stáže pro pracovníky ve vzdělávání

- Pracovníci na terciární úrovni vzdělávání v České republice, kteří mají zájem uskutečnit mobilitu do Norska
- Pracovníci na terciární úrovni vzdělávání v Norsku, kteří mají zájem uskutečnit mobilitu do České republiky

2. Projekty institucionální spolupráce

- Instituce v České republice na primární, sekundární a terciární úrovni vzdělávání, které mají zájem navázat projektovou spolupráci s institucemi v Norsku, na Islandu nebo v Lichtenštejnsku

Všichni žadatelé musejí splňovat kritéria způsobilosti uvedená v kapitole 9 Příručky pro žadatele a příjemce s názvem Výběrové řízení.

Termín uzávěrky:

Je po termínu uzávěrky.

B.1.3.7 CZ 08 – Zachycování a ukládání oxidu uhličitého

Kontakt:

Zprostředkovatel Programu:

Ministerstvo financí ČR – Národní kontaktní místo, Odbor Mezinárodní vztahy

Kontaktní osoba - Ing. Jiří Hodík, Tel.: 257 044 583, E-mail: jiri.hodik@mfc.cz

Partner Programu:

Ministerstvo životního prostředí, Odbor ekonomických a dobrovolných nástrojů

Kontaktní osoba - Ing. Monika Suchopárková, E-mail: monika.suchoparkova@mzp.cz, Tel: +420 267 122 887

Informace o programu:

<http://www.eeagrants.cz/cs/programy/norske-fondy-2009-2014/cz08-zachycovani-a-ukladani-co2/cz08-zakladni-informace>

Název programu:

Pilotní studie a průzkumy pro CCS technologie

Období realizace programu – nejpozději do 30. 4. 2016

Alokace programu je 174 592 000 CZK.

Základní informace:

Program reaguje na potřebu zvýšení znalostí a informací týkajících se zachycování, přepravy a ukládání oxidu uhličitého jakožto jedné z aktivit vedoucí ke zmírnění klimatických změn.

Program umožní poskytnutí grantů na pilotní studie a průzkum technologií s cílem zjistit, zda je technicky a finančně možné aplikovat zachycování a ukládání oxidu uhličitého.

Program zároveň umožní rozvoj mezinárodní spolupráce, výměnu zkušeností a vzdělávání odborné veřejnosti v této problematice, jakožto i poskytování informací široké veřejnosti.

Hlavní cíl Programu:

Zmírnění klimatických změn

B.1.3.7.1 Opatření „B“ v Programu CZ 08

Informace o programu:

[Podrobné informace](#)

[Aktualizace výzvy - 3.](#)

Zprostředkovatel Fondu pro bilaterální spolupráci na programové úrovni – Ministerstvo financí ČR vyhlašuje dne 11. února 2015 výzvu k předkládání žádostí o grant z Fondu pro bilaterální spolupráci na programové úrovni – opatření „B“ v rámci Norských fondů 2009 – 2014.

Alokované prostředky pro otevřenou výzvu jsou 1 808 613 Kč. Maximální výše grantu: 530 000 Kč.

Cílem Fondu je navazování a prohlubování spolupráce mezi konečnými příjemci schválených projektů a subjekty z donorských států, případně mezi konečným příjemcem, subjekty z donorských států a institucí z jiných přijímajících států a mezinárodními organizacemi.

Spolupráce by měla spočívat ve výměně, sdílení a přenosu znalostí, technologií, zkušeností a osvědčených postupů z oblasti řešení schváleného projektu.

Fond je určen k financování účelových jednorázových nebo krátkodobých doplňkových iniciativ ve všech schválených projektech v rámci programu. Nejedná se o iniciativy, které jsou zásadní pro dosažení účelu projektu

V rámci fondu se předpokládá financování iniciativ následujícího charakteru:

- studijní stáže, studijní/výměnné/pracovní/výzkumné pobyty, pracovní návštěvy a vzájemná setkání s cílem sdílení zkušeností, know-how, přenosu nejlepší praxe;
- vzájemná setkání, workshopy, semináře;
- konference podporující vzájemná setkání, prezentace a posílení kontaktů a pracovních vztahů;
- podpora tvorby a vzniku studií, analýz, dokumentace, získání informací a jejich sdílení a výměna za účelem prohloubení spolupráce mezi přijímajícími a donorskými státy nebo mezinárodními organizacemi;
- prezentační, propagační iniciativy k posílení bilaterálních partnerství.

Žadatelem mohou být:

Oprávněnými žadatelé pro čerpání z Fondu jsou všichni koneční příjemci schválených projektů v rámci programu CZ08, kteří projekt realizují nebo jeho implementaci již ukončili, jejichž záměrem je financovat své bilaterální iniciativy nad rámec projektu, spojené s realizací projektu:

- a) ve spolupráci s partnerem projektu;
- b) ve spolupráci s bilaterálním partnerem iniciativy, tzn. institucí z donorského státu kompetentní v oblasti realizace projektu (tj. působící aktivně v oblasti realizace projektu po dobu minimálně 1 roku);
- c) ve spolupráci s bilaterálním partnerem iniciativy dle bodu b) a mezinárodní organizací.

Projekty financované z Norských fondů mohou být (kromě výše uvedených mezinárodních institucí) realizovány ve spolupráci s institucemi z Norska.

Termín uzávěrky:

- průběžně od data vyhlášení výzvy až do vyčerpání alokovaných prostředků nebo nejdéle do 31. 7. 2017.

B.1.3.8 CZ 09 - Česko-norský výzkumný program

Kontakt:

Zprostředkovatel Programu:

Ministerstvo školství mládeže a tělovýchovy ČR, Odbor financování mezinárodních programů výzkumu

Kontaktní osoba:

- RNDr. Jana Bystřická, Jana.bystricka@msmt.cz, Tel.: 234 811 242
- Bc. Mgr. Štěpán Obrtlík, Tel.: 234 811 665, stepan.obrtlik@msmt.cz
- RNDr. Pavla Kačabová, Tel.: 234 811 718, pavla.kacabova@msmt.cz

Partner na úrovni Programu z donorského státu:

Research Council Norway (RCN), Ms Aleksandra Witczak Haugstad, Tel.: +47 92 28 24 62, E-mail: awh@rcn.no

Informace o programu:

<http://www.eeagrants.cz/cs/programy/norske-fondy-2009-2014/cz09-cesko-norsky-vyzkumny-program/zakladni-informace>

Název programu:

Česko-norský výzkumný program

Období realizace programu – nejpozději do 30. 9. 2017

Alokace programu je 310 000 000 CZK.

Základní informace:

Cílem Programu je zvýšit vědeckovýzkumnou spolupráci mezi českými a norskými subjekty ve vybraných oblastech a finančně podpořit tvorbu nových vědeckých znalostí a kvalitních výsledků prostřednictvím bilaterálních vědeckovýzkumných projektů základního a aplikovaného výzkumu a experimentálního vývoje.

Program podporuje dosažení uvedeného cíle v následujících vybraných oblastech:

- Sociální a humanitní vědy,
- Životní prostředí,
- Zdraví.

Z Programu lze podporovat interdisciplinární projekty - oblast tvořená překryvem výše uvedených tematických oblastí. Program klade důraz na horizontální aspekty, tj. součástí bilaterálních vědeckovýzkumných projektů jsou aktivity zaměřené na podporu mladých výzkumných pracovníků/pracovnic (zapojení Ph.D. studentů/studentek do projektu, zapojení výzkumných pracovníků vracejících se z rodičovské dovolené, podpora mobility nejen mladých výzkumných pracovníků bezprostředně související s projektem aj.).

Hlavní cíl Programu:

Zvýšení vědeckovýzkumné spolupráce mezi českými a norskými subjekty ve vybraných oblastech.

B.1.3.8.1 Výzva pro Česko-norský výzkumný program

Kontakt:

MŠMT ČR, Karmelitská 7, Praha 1

Pro další informace kontaktujte: (pracovní dny, od 8.00 am do 4.00 pm CET / PRAHA)

- Jana Bystrická – kancelář: + 420 234 811 242 (jana.bystricka@msmt.cz)
- Pavla Kačabová – kancelář: +420 234 811 178 (pavla.kacabova@msmt.cz)
- Štěpán Obrtlík – kancelář: +420 234 811 665 (stepan.obrtlik@msmt.cz)

Kontakt na Norské vědecké radě:

- Aleksandra Witczak Haugstad +47 22 03 74 16 (awh@rcn.no)

Informace:

[Podrobné informace](#)

[Informace MŠMT ČR](#)

[VÝZVA K PŘEDKLÁDÁNÍ ŽÁDOSTÍ PRO ZAŘAZENÍ DO DATABÁZE EXPERTŮ Česko-norský výzkumný program \(CZ09\)](#)

Implementace Česko-norského výzkumného programu (dříve nazván CZ09 – Fond na podporu výzkumu), jenž je z 85 procent financován z Norských fondů v rámci Finančního mechanismu Norska 2009–2014, se řídí pravidly a postupy, které jsou jednotné pro všechny přijímající státy.

Dne 29. listopadu 2013 Ministerstvo školství, mládeže a tělovýchovy ve spolupráci s Norskou vědeckou radou vyhlašuje Výzvu k předkládání návrhů projektů 2013 v podporované oblasti Bilaterální spolupráce ve výzkumu v rámci Česko-norského výzkumného programu (dříve CZ09 Fond na podporu výzkumu) v Norském finančním mechanismu 2009-2014 (FM 2).

Program má za cíl zvýšit vědeckovýzkumnou spolupráci mezi českými a norskými subjekty – výzkumnými organizacemi a malými a středními podniky - v základním a aplikovaném výzkumu a v experimentálním vývoji.

Podporovaná témata jsou sociální a humanitní vědy, zdraví a životní prostředí.

Celková částka, která je v Česko-norském výzkumném programu k dispozici na podporu bilaterálních výzkumných projektů, dosahuje € 13 088 235 (336 236 000 Kč). Tato částka bude doplněna z prostředků poskytnutých Ministerstvem školství, mládeže a tělovýchovy ve výši € 3 272 051 (84 059 000 Kč). Poměr je 80 % Program: 20 % MŠMT.

Cílem programu je zvýšit vědeckovýzkumnou spolupráci mezi českými a norskými subjekty ve vybraných oblastech a finančně podpořit tvorbu nových vědeckých znalostí a kvalitních výsledků prostřednictvím bilaterálních vědeckovýzkumných projektů základního a aplikovaného výzkumu a experimentálního vývoje.

Projekty podporované Programem přispějí k dosažení cíle Programu posilováním česko-norských bilaterálních vztahů a podporou vytváření trvalých vztahů mezi českou a norskou vědeckou komunitou.

Návrhy projektů výzkumných projektů musí spadat do těchto výzkumných oblastí: sociální a humanitní vědy, životní prostředí a zdraví.

Podporovány budou také interdisciplinární projekty.

V Programu lze podporovat společné výzkumné projekty základního a aplikovaného výzkumu a experimentálního vývoje.

Mezi důležité cíle Programu patří:

- podpora mobility (například návštěvy partnerů projektu za účelem společného výzkumu);
- podpora mladých vědeckých pracovníků (například zapojení Ph.D. studentů a postdoktorálních studentů do projektů)
- podpora zapojení žen do výzkumu (například podpora výzkumných pracovnic vracejících se z mateřské dovolené).

Termín uzávěrky:

Je po termínu uzávěrky.

B.1.3.8.2 Opatření „B“ v Programu CZ 09

Informace o programu:

[Podrobné informace](#)

Dne 18. července 2016 Ministerstvo školství, mládeže a tělovýchovy, zprostředkovatel Česko-norského výzkumného programu CZ09 vyhlašuje výzvu pro podávání návrhů iniciativ 2016 financovaných z Fondu pro bilaterální spolupráci na programové úrovni (dále jen „Fond“) v programové oblasti Bilaterální spolupráce ve výzkumu v Česko-norském výzkumném programu CZ09 v rámci Finančního mechanismu Norska 2009-2014.

Záměrem této výzvy je podpořit vědeckou spolupráci prostřednictvím zlepšování vzájemných vztahů mezi Českou republikou a Norským královstvím. Fond v Česko-norském výzkumném programu CZ09 podporuje nevýzkumné činnosti, které posilují vzájemnou spolupráci a vztahy mezi Českou republikou (země příjemce) a Norskem (země donora) v dané programové oblasti.

Následující způsobilé bilaterální iniciativy jsou podporovány:

- Příprava společného návrhu projektu, který bude předložen v programu Horizont 2020,
- uspořádání studijní a pracovní cesty a/nebo účast na studijní a pracovní cestě mezi českými a norskými subjekty,
- uspořádání akce a/nebo účast na akci – například vědeckých konferencích, bilaterálních jednáních, seminářích a/nebo školeních atd.,
- publicitní činnost vztahující se k iniciativě, bilaterálním akcím, výsledkům dosaženým v současných výzkumných projektech, Programu a Norským fondům.

Žadatelem mohou být:

Výzkumné organizace a malé a střední podniky, které mají výzkum a vývoj v předmětu podnikání, se sídlem v České republice a Norsku jsou způsobilými uchazeči.

Termín uzávěrky:

Je po termínu uzávěrky.

B.1.3.9 CZ 10 - Podpora odhalování a vyšetřování korupce

Kontakt:

Zprostředkovatel Programu:

Ministerstvo financí ČR – Národní kontaktní místo - Odbor Mezinárodní vztahy

Kontaktní osoba - Mgr. Jan Fridrich, Odbor Mezinárodní vztahy, Tel.: 257 042 209, Email: jan.fridrich@mfcz.cz

Partner Programu:

Ministerstvo financí ČR - Odbor Finanční analytický

Kontaktní osoba - Ing. Jiří Vaněk, Tel.: +420 257 044 522; E-mail: jiri.vanek@mfcz.cz

Partner na úrovni Programu z donorského státu:

Council of Europe, Igor Nebyvaev, Tel.: +33 390 215 599, E-mail: igor.nebyvaev@coe.int

Informace o programu:

<http://www.eeagrants.cz/cs/programy/norske-fondy-2009-2014/cz10-podpora-odhalovani-a-korupce/cz10-zakladni-informace>

Název programu:

Základní informace o programu budování kapacit a spolupráce institucí s norskými veřejnými institucemi, místními a regionálními úřady

Období realizace programu – nejpozději do 30. 4. 2016

Alokace programu je 43 648 000 CZK.

Základní informace:

Program je rozčleněn na následující oblasti:

I. Aplikace anti-korupčních opatření, boj proti praní špinavých peněz

II. Posílení technologické kapacity MF (Finančního analytického útvaru MF ČR) a Policie ČR (Útvaru odhalování korupce a finanční kriminality Policie ČR).

Hlavním cílem programu je posílení institucionální kapacity a lidských zdrojů ve veřejných institucích, místních a regionálních úřadech v přijímajícím státě v odsouhlasených prioritních sektorech prostřednictvím spolupráce a transferu znalostí mezi obdobnými institucemi a úřady v Norsku.

Termín uzávěrky:

Je po termínu uzávěrky.

B.1.3.9.1 Opatření „B“ v programu CZ10

Informace o programu:

[Podrobné informace](#)

[Aktualizace výzvy](#)

Cílem Fondu je navazování a prohlubování spolupráce mezi konečným příjemcem předem definovaného projektu a subjekty z donorského státu a/nebo mezinárodními organizacemi v průběhu implementace projektů. Spolupráce by měla spočívat ve výměně, sdílení a přenosu znalostí, technologií, zkušeností a osvědčených postupů z oblasti řešení předem definovaného projektu.

Fond je určen k financování účelových jednorázových nebo krátkodobých doplňkových iniciativ v předem definovaném projektu v rámci programu. Nejedná se o iniciativy, které jsou zásadní pro dosažení účelu projektu.

V žádostech budou schvalovány takové iniciativy, které jsou pro realizovaný předem definovaný projekt přínosem a mohou ho vhodně doplnit odbornými znalostmi či zkušenostmi bilaterálního partnera.

V rámci Fondu se předpokládá financování iniciativ následujícího charakteru:

- studijní a pracovní cesty, pracovní návštěvy a vzájemná setkání s cílem sdílení zkušeností, know-how, přenosu nejlepší praxe;
- vzájemná setkání, workshopy, semináře;
- konference podporující vzájemná setkání, prezentace a posílení kontaktů a pracovních vztahů;
- podpora tvorby a vzniku studií, analýz, dokumentace, získání informací a jejich sdílení a výměna za účelem prohloubení spolupráce mezi přijímajícím a donorským státem nebo mezinárodními organizacemi;
- prezentační, propagační iniciativy k posílení bilaterálních partnerství

Alokované prostředky pro otevřenou výzvu jsou 964 600 Kč. Minimální a maximální výše grantu: 964 600 Kč.

Žadatelem mohou být:

Oprávněným žadatelem pro čerpání z Fondu je konečný příjemce předem definovaného projektu v rámci programu CZ10, který projekt realizuje nebo jeho implementaci již ukončil, jehož záměrem je financovat své bilaterální iniciativy nad rámec projektu, spojené s realizací projektu:

a) ve spolupráci s partnerem projektu vč. Rady Evropy;

b) ve spolupráci s institucí z donorského státu a/nebo mezinárodní organizací kompetentní v oblasti realizace projektu (tj. působící aktivně v oblasti realizace projektu po dobu minimálně 1 roku).

Termín uzávěrky:

Je po termínu uzávěrky.

B.1.3.10 CZ 11 – Veřejné zdraví

Kontakt:

Zprostředkovatel Programu:

Ministerstvo financí ČR – Národní kontaktní místo, Odbor Mezinárodní vztahy

Kontaktní osoba - Mgr. Jan Fridrich, Tel.: 257 042 209, E-mail: jan.fridrich@mfcz.cz

Partner Programu:

Ministerstvo zdravotnictví, Odbor evropských fondů

Kontaktní osoba - Ing. Mgr. Zdeňka Zatloukalová, Tel.: 224 972 372, E-mail:

zdenka.zatloukalova@mzcr.cz

Partner na úrovni Programu z donorského státu:

Norwegian Institute of Public Health (NIPH), Andrei Grjibovski, Tel.: + 47 21 07 83 19, E-mail:

andrei.grjibovski@fhi.no

Informace o programu:

<http://www.eeagrants.cz/cs/programy/norske-fondy-2009-2014/cz11-verejne-zdravi/cz11-zakladni-informace>

Název programu:

Iniciativy v oblasti veřejného zdraví

Období realizace programu – nejpozději do 30. 4. 2016

Alokace programu je 475 664 000 CZK.

Základní informace:

Program se skládá ze dvou programových oblastí - psychiatrické péče a péče o děti. Cílem je pomoci cílovým skupinám pacientů ke kvalitní zdravotní péči, zlepšení prevence a předcházení následných komplikací.

Hlavní cíl Programu:

Zlepšení zdraví populace a redukce nerovného přístupu ke zdravotní péči.

B.1.3.10.1 Doplnková výzva k předkládání žádostí o grant na dodatečné aktivity pro podpořené sub-projekty v rámci Malých grantových schémat

Kontakt:

Kontaktní místo pro poskytování informací:

Ministerstvo zdravotnictví ČR, odbor evropských fondů, oddělení finančních mechanismů

Kontakty pro získávání informací:

Ing. Mgr. Zdeňka Zatloukalová, vedoucí oddělení, tel.: 224 972 372, e-mail: zdenka.zatloukalova@mzcr.cz

Ing. Martina Juřicová, tel.: 224 972 138, email: martina.juricova@mzcr.cz

Mgr. Ing. Renata Bednářová, tel.: 224 972 118, email: renata.bednarova@mzcr.cz

Ing. Jana Štědrá, tel.: 224 972 576, email: jana.stedra@mzcr.cz

Mgr. Petr Čermák, tel.: 224 972 860, email: petr.cermak@mzcr.cz

Mgr. Tomáš Hruza, tel.: 224 972 135, email: tomas.hruza@mzcr.cz

Informace o programu:

http://www.mzcr.cz/Unie/dokumenty/vyhlaseni-doplnekove-vyzvy-pro-predkladani-zadosti-o-poskytnuti-grantu-v-ramci-ma_10817_2457_8.html

Globální cíl programu:

Zlepšení zdraví populace a redukce nerovného přístupu ke zdravotní péči

• **AKTIVITA I. – Psychiatrická péče**

Celkovým cílem Norských fondů je přispět ke snížení hospodářských a sociálních rozdílů a posílit bilaterální vztahy mezi Českou republikou a subjekty z Norska.

Oprávněné aktivity:

MGS 1 je zaměřeno na podporu činnosti nestátních neziskových organizací zacílených na deinstitucionalizaci a destigmatizaci psychiatricky nemocných a psychiatrické péče.

Výsledek: Zlepšení psychiatrické péče.

Výstup: Rozvoj aktivit nestátních neziskových organizací v oblasti péče o duševně nemocné pacienty zaměřená na deinstitucionalizaci a destigmatizaci.

Globálním cílem MGS je:

- deinstucionalizace psychiatrické péče – podpora alternativních forem péče o psychiatricky nemocné pacienty pomocí komunitní péče a péče o pacienty v domácím prostředí;
- destigmatizace psychiatricky nemocných pacientů a oboru psychiatrie.

Alokovaná částka pro výzvu je 9 890 877,00 CZK.

Žadatelem mohou být:

Oprávnění žadatelé jsou výhradně příjemci grantu sub-projektů podpořených ve výzvě k předkládání žádostí o grant na sub-projekty malého grantového schématu financovaného z Norských fondů 2009-2014, která byla vyhlášena 15. 10. 2014.

- **AKTIVITA II. – Péče o děti**

Cílem programu je napomoci cílovým skupinám pacientů v přístupu ke kvalitní zdravotní péči, zařazení nemocných zpět do civilního života a zlepšení prevence a předcházení následných komplikací v oblasti zdraví a zdravotní péče.

Oprávněné aktivity:

MGS 2 je zaměřeno na podporu činnosti Nestátních neziskových organizací ve vybraných oblastech preventivních aktivit zaměřených na dětskou populaci ve vybraných oblastech.

Výsledek: Zlepšení přístupu a kvality zdravotních služeb včetně reprodukční a preventivní péče o děti.

Výstup: Rozvoj aktivit nestátních neziskových organizací v oblasti péče o děti (prevence úrazů, následků onemocnění a zdravotních problémů v dětském věku a péče o pacienty se vzácným onemocněním).

Globálním cílem MGS je rozvoj aktivit nestátních neziskových organizací v oblasti péče o děti (prevence úrazů, následků onemocnění a zdravotních problémů v dětském věku a péče o pacienty se vzácným onemocněním).

Alokovaná částka pro výzvu je 15 242 294,00 CZK.

Žadatelem mohou být:

Oprávnění žadatelé jsou výhradně příjemci grantu sub-projektů podpořených ve výzvě k předkládání žádostí o grant na sub-projekty malého grantového schématu financovaného z Norských fondů 2009-2014, která byla vyhlášena 15. 10. 2014.

Termín uzávěrky:

Je po termínu uzávěrky.

B.1.3.10.2 Opatření „B“ v programu CZ 11

Informace o programu:

[Podrobné informace](#)

[Aktualizace výzvy - 3.](#)

Zprostředkovatel Fondu pro bilaterální spolupráci na programové úrovni – Ministerstvo financí ČR vyhlašuje dne 17. 2. 2015 výzvu k předkládání žádostí o grant z Fondu pro bilaterální spolupráci na programové úrovni – opatření „B“ v rámci Norských fondů 2009 – 2014.

Alokované prostředky pro otevřenou výzvu jsou 5 580 963 Kč Kč. Minimální a maximální výše grantu: 53 000 – 1 060 000 Kč.

Cílem Fondu je navazování a prohlubování spolupráce mezi českými subjekty a subjekty z donorských států a mezinárodními organizacemi. Spolupráce by měla spočívat ve výměně, sdílení a přenosu znalostí, technologií, zkušeností a osvědčených postupů z oblastí programu CZ11 (programové oblasti CZ11 a s nimi spojené navrhované oprávněné iniciativy jsou definovány v bodě III. této výzvy).

Fond je určen k financování účelových jednorázových nebo krátkodobých doplňkových iniciativ ve všech schválených projektech v rámci programu a/nebo malého grantového schématu. Nejedná se o iniciativy, které jsou zásadní pro dosažení účelu projektu.

Oprávněnými iniciativami, které lze hradit z Fondu, jsou činnosti vedoucí k posilování bilaterálních vztahů v oblasti realizace schválených projektů/sub-projektů, které nebyly zahrnuty do původního rozpočtu projektu/sub-projektu a jsou realizovány ve spolupráci s partnerem projektu, institucí z donorského státu či mezinárodní organizací a které doplňují a rozšiřují plánované iniciativy.

V rámci Fondu se předpokládá financování iniciativ následujícího charakteru:

- studijní stáže, studijní/výměnné/pracovní/výzkumné pobyty, pracovní návštěvy a vzájemná setkání s cílem sdílení zkušeností, know-how, přenosu nejlepší praxe;
- bi-/multilaterální setkání, workshopy, semináře;
- konference podporující vzájemná setkání, prezentace a posílení kontaktů a pracovních vztahů;
- podpora tvorby a vzniku studií, analýz, dokumentace, získání informací a jejich sdílení a výměna za účelem prohloubení spolupráce mezi přijímajícími a donorskými státy nebo mezinárodními institucemi;
- prezentační, propagační iniciativy k posílení bilaterálních partnerství;
- ostatní akce bilaterálního charakteru.

Žadatelem mohou být:

Oprávněnými žadateli pro čerpání z Fondu jsou subjekty2 aktivně působící v rámci programu CZ11 a jeho programových oblastí po dobu minimálně 1 roku. Cílem takových bilaterálních iniciativ by mělo být navázání nebo prohloubení spolupráce v rámci příslušné programové oblasti:

a) ve spolupráci s jinými subjekty z donorských států v dané programové oblasti (tj. působící aktivně v programové oblasti po dobu minimálně 1 roku)

b) ve spolupráci s jinými subjekty z donorských států v dané programové oblasti (tj. působící aktivně v programové oblasti po dobu minimálně 1 roku) a mezinárodní organizací.

Termín uzávěrky:

31. 7. 2017.

B.1.3.11 CZ 12 – Dejme (že)nám šanci

Kontakt:

Zprostředkovatel Programu:

Open Society Fund Praha

Kontaktní osoba - Mgr. Barbora Hořavová, Tel.: 226 227 704, E-mail:

barbora.horavova@mfcz.cz, www.dejmezenamsanci.cz

Informace o programu:

<http://www.eeagrants.cz/cs/programy/norske-fondy-2009-2014/cz12-dejme-zenam-sanci/cz12-zakladni-informace>

Název programu:

Dejme (že)nám šanci

(Uplatňování hlediska rovných příležitostí žen a mužů a podpora sladování pracovního a soukromého života / Domácí násilí a násilí založené na pohlaví)

Období realizace programu – nejpozději do 30. 4. 2016

Alokace programu je 153 760 000 CZK.

Základní informace:

Cílem programu je přispět k vytvoření celospolečenských podmínek pro efektivní sladování pracovního, soukromého a rodinného života; zamezení stereotypního nahlížení na ženy a muže (včetně těch s odlišnou sexuální orientací) ve společnosti; rozvinutí spolupráce veřejné správy, sociálních partnerů, nestátních neziskových organizací, akademické obce a občanské společnosti v prosazování rovných příležitostí žen a mužů; prevenci a snížení výskytu domácího násilí a rozvoj služeb pro jeho oběti.

Hlavní cíl Programu:

Podpora rovného postavení žen a mužů a rovnováhy soukromého a pracovního života a prevence a snížení násilí na ženách.

B.1.3.11.1 Výzva k programu „Dejme (že)nám šanci“

Kontakt:

Nadace Open Society Fund Praha, Hradecká 18, 130 00 Praha 3, T.: +420 222 540 979, E.: dejmezenamsanci@osf.cz, www.dejmezenamsanci.cz, www.osf.cz

Informace:

[Podrobné informace o programu](#)

[Informace MF ČR](#)

Aktuální grantové výzvy

1) Programová oblast rovné příležitosti – [malé granty](#)

2) Programová oblast domácí násilí – [malé granty](#)

Celkem bude v tomto kole rozděleno 21,5 milionů CZK na malé granty zaměřené na rovné příležitosti žen a mužů a prevenci domácího násilí.

Program Dejme (že)nám šanci podporuje rovné příležitosti žen a mužů v pracovním i osobním životě a prevenci a pomoc obětem domácího násilí v České republice. Je financován z Norských fondů a jeho oficiální název zní „CZ 12 Uplatňování hlediska rovných příležitostí žen a mužů a podpora sladování pracovního a soukromého života/ Domácí násilí a násilí založené na pohlaví“.

Program spravuje Nadace Open Society Fund Praha, která v letech 2013–2016 rozdělí na takto zaměřené projekty 137 milionů korun.

Ty by měly pomoci rozšířit pružnou pracovní dobu a další formy flexibilních pracovních úvazků pro rodiče předškolních dětí, zajistit dostupnost služeb péče o děti ve věku 0–6 let nebo zvýšit povědomí o genderových tématech a provedení auditu veřejných politik z pohledu rovnosti žen a mužů. Nadace Open Society Fund Praha podpoří také rozvoj služeb pro osoby ohrožené domácím násilím a prevenci či snížení výskytu domácího násilí.

Finance půjdou i na spolupráci českých a norských organizací a sdílení norských zkušeností s uplatňováním rovných příležitostí a prevencí domácího násilí.

Nadace Open Society Fund Praha rozdělí ve dvou grantových kolech finance z Norských fondů na projekty zaměřené na rovné příležitosti žen a mužů v pracovním i osobním životě, na prevenci domácího násilí a pomoc jeho obětem v České republice. Prostředky poskytne také na spolupráci českých a norských organizací a sdílení norských zkušeností.

Zaměření projektů

- zavedení flexibilních pracovních režimů, poskytování služeb péče o děti ve věku 0–6 let
- posouzení veřejných politik a praxí z pohledu rovnosti žen a mužů
- zvýšení povědomí o genderových tématech a výzkum v této oblasti
- posílení spolupráce organizací, které se zabývají rovností žen a mužů
- rozvoj služeb pro oběti domácího násilí (včetně specifických skupin, jako jsou senioři, LGBT nebo Romové)
- prevence a snížení výskytu domácího násilí
- spolupráce českých a norských organizací a sdílení norských zkušeností

Podporované projekty mohou mít národní, regionální i lokální charakter. Všechny musí respektovat lidská práva, řádnou správu finančních prostředků, udržitelný rozvoj a rovné příležitosti žen a mužů.

Výše grantu:

- velký grant: 6,2 až 15 milionů korun na jeden projekt v délce minimálně 12 měsíců,
- malý grant: 124 000 až 6,2 milionu korun na jeden projekt v délce minimálně 6 měsíců

Žadatelem mohou být:

neziskové organizace, výzkumné a akademické instituce, veřejný i soukromý sektor (obce, kraje, firmy aj.), církevní organizace a mezivládní organizace s působností v České republice.

Nadace Open Society Fund Praha rozdělí granty ve dvou kolech:

Termín uzávěrky:

Je po termínu uzávěrky.

B.1.3.12 CZ 13 - Rovné příležitosti žen a mužů

Kontakt:

Zprostředkovatel Programu:

Ministerstvo financí ČR – Národní kontaktní místo, Odbor Mezinárodní vztahy

Kontaktní osoba

- Mgr. Suzana Jovaševićová, Tel.: 257 044 594, E-mail: Suzana.Jovasevicova@mfc.cz

Informace o programu:

<http://www.eeagrants.cz/cs/programy/norske-fondy-2009-2014/cz13-rovne-prilezitosti-zen-a-muzu/cz13-zakladni-informace>

Název programu:

Uplatňování hlediska rovných příležitostí žen a mužů a podpora sladování pracovního a soukromého života / Domácí násilí a genderově podmíněné násilí.

Období realizace programu – nejpozději do 30. 4. 2016

Alokace programu je 20 832 000 CZK.

Základní informace:

Program je zaměřen na prevenci domácího násilí a násilí založeného na pohlaví a současně také na podporu rovnováhy mezi pracovním a soukromým životem. Program je složen z jednoho předem definovaného projektu, který usiluje o zvýšení veřejného povědomí v uvedených oblastech a o oslovení co nejširšího publika za pomoci mediální kampaně. Projekt je dále zaměřen na výzkum v oblasti domácího násilí a na podporu kapacity veřejných institucí a dalších zaměstnavatelů v rámci efektivního sladování pracovního a soukromého života.

Hlavní cíl Programu:

Podpora rovného postavení žen a mužů a rovnováhy soukromého a pracovního života a prevence a snížení násilí na ženách.

Programové oblasti:

- Uplatňování hlediska rovných příležitostí žen a mužů a podpora sladování pracovního a soukromého života
 - předem definovaný projekt, Alokace: 9 224 310 CZK
- Domácí násilí a násilí založené na pohlaví
 - předem definovaný projekt, Alokace: 10 615 690 CZK
- Bilaterální spolupráce na programové úrovni:

Pro konečné příjemce: Další rozvoj bilaterální spolupráce nad rámec realizovaných projektů.

Alokace: 434 000 CZK / 17 500 EUR

Termín uzávěrky:

Je po termínu uzávěrky.

B.1.3.12.1 Opatření „B“ v programu CZ 13

Informace o programu:

[Podrobné informace](#)

[Aktualizace výzvy - 3.](#)

Cílem Fondu je navazování a prohlubování spolupráce mezi českými subjekty a subjekty z donorských států a/nebo mezinárodními organizacemi v průběhu implementace projektu. Spolupráce by měla spočívat ve výměně, sdílení a přenosu znalostí, technologií, zkušeností a osvědčených postupů z oblastí programu CZ13 (programové oblasti CZ13 a s nimi spojené navrhované oprávněné iniciativy jsou definovány v bodě III. této výzvy).

Fond je určen k financování účelových jednorázových nebo krátkodobých doplňkových iniciativ v předem definovaném projektu v rámci programu. Nejedná se o iniciativy, které jsou zásadní pro dosažení účelu projektu.

Fond pro bilaterální spolupráci není určen k financování plánovaných projektových iniciativ. Oprávněnými iniciativami, které lze hradit z Fondu, jsou činnosti vedoucí k posilování bilaterálních vztahů, které jsou realizovány ve spolupráci s bilaterálním partnerem iniciativy a jsou přínosné pro program nebo danou programovou oblast (viz bod III. výzvy).

V rámci Fondu se předpokládá financování iniciativ následujícího charakteru:

- studijní stáže, studijní/výměnné/pracovní/výzkumné pobyty a vzájemná setkání s cílem sdílení zkušeností, know-how, přenosu nejlepší praxe;
- bilaterální setkání, workshopy, semináře;
- konference s cílem bi-/multilaterálních setkání, prezentací a posílení kontaktů;
- podpora tvorby a vzniku studií, analýz, dokumentace, získání informací a jejich sdílení a výměna za účelem prohloubení spolupráce mezi příjemci pomoci a donorskými státy nebo mezinárodními organizacemi;
- prezentační, propagační iniciativy k posílení bilaterálních partnerství.

Konečný příjemce předem definovaného projektu/příjemce grantu z Fondu je povinen uspořádat alespoň odborné semináře a konference s účastí norských partnerů.

Žadatelem mohou být:

- subjekty aktivně působící v rámci programu CZ13 a jeho programových oblastí po dobu minimálně 1 roku. vč. zprostředkovatele programu. Cílem takových bilaterálních iniciativ by mělo být navázání nebo prohloubení spolupráce v rámci programových oblastí:
 - a) ve spolupráci s jinými subjekty z donorských států v dané programové oblasti (tj. působící aktivně v programové oblasti po dobu minimálně 1 roku)
 - b) ve spolupráci s jinými subjekty z donorských států v dané programové oblasti (tj. působící aktivně v programové oblasti po dobu minimálně 1 roku) a mezinárodní organizací

Předem definovaný projekt je financován z Norských fondů, a proto i bilaterální iniciativy financované z Fondu mohou být realizovány pouze s institucemi z Norska.

Alokované prostředky pro otevřenou výzvu jsou 463 750 Kč. Minimální a maximální výše grantu: 53 000 – 463 750 Kč.

Termín uzávěrky:

Průběžně od data vyhlášení výzvy až do vyčerpání alokovaných prostředků nebo nejdéle do 31. 7. 2017.

B.1.3.13 CZ 14 - Schengenská spolupráce

Kontakt:

Zprostředkovatel Programu:

Ministerstvo financí ČR – Národní kontaktní místo - Odbor Mezinárodní vztahy

Kontaktní osoba - Mgr. Jan Fridrich, Tel.: 257 042 209, E-mail: jan.fridrich@mfcz.cz

Partner Programu:

Ministerstvo vnitra / Policejní prezidium, Odbor fondů EU a ekonomické zahraniční spolupráce

Kontaktní osoba

- pplk. Mgr. Monika Mezuliáníková, Tel.: +420 974 834 555, E-mail: kpef@mvcz.cz

- Ing.et Bc. Michal Pejša, DIS, Tel.: +420 974 834 693, E-mail: kpef3@mvcz.cz

Informace o programu:

<http://www.eeagrants.cz/cs/programy/norske-fondy-2009-2014/cz14-schengenska-spoluprace/cz14-zakladni-informace>

Název programu:

Základní informace o programu spolupráce v rámci Schengenu v boji proti přeshraniční a organizované trestní činnosti, včetně nezákonného obchodování s lidmi a migraci zločineckých skupin

Období realizace programu – nejpozději do 30. 4. 2016

Alokace programu je 155 599 738 CZK.

Základní informace:

Program zahrnuje 6 předem definovaných projektů (PDP):

PDP 1 - Schengenská spolupráce a potírání příhraniční kriminality

PDP 2 - Vybudování Národní kontrolní autority (NKA)

PDP 3 - Posílení systému automatizované kontroly e-Pasu na mezinárodních letištích (e-Gate).

PDP 4 - Aplikace geografického informačního systému Policie České republiky v přímém výkonu služby

PDP 5 - Zajištění jednotné platformy pro vytěžování dat z informačních systémů Policie ČR

PDP 6 - Zavádění policejních specialistů v oblasti policejní práce ve vztahu k minoritní skupině Romů v sociálně vyloučených lokalitách

Hlavní cíl Programu:

Hlavním cílem programu je zvýšení bezpečnosti obyvatel zlepšením efektivnosti spolupráce mezi orgány prosazující právo v zemích Schengenu v boji proti organizovanému zločinu, včetně obchodování s lidmi.

Programové oblasti:

- Spolupráce v rámci Schengenu v boji proti přeshraniční a organizované trestné činnosti, včetně nezákonného obchodování s lidmi a migraci zločineckých skupin
 - 6 předem definovaných projektů, Alokace: 155 599 738 CZK
- Bilaterální spolupráce - V současné době probíhá proces bližší specifikace, v rámci revize rozpočtu programu byl navýšen objem plánovaných výdajů na tuto aktivitu.

Termín uzávěrky:

Je po termíny uzávěrky.

B.1.3.13.1 Opatření „B“ v Programu CZ 14

Informace o programu:

[Podrobné informace](#)

[Aktualizace výzvy - 3.](#)

Zprostředkovatel Fondu pro bilaterální spolupráci na programové úrovni – Ministerstvo financí ČR vyhlašuje dne 11. února 2015 výzvu k předkládání žádostí o grant z Fondu pro bilaterální spolupráci na programové úrovni – opatření „B“ v Programu CZ14 v rámci Norských fondů 2009 – 2014.

Cílem Fondu je navazování a prohlubování spolupráce mezi českými subjekty a subjekty z donorských států a/nebo mezinárodními organizacemi. Spolupráce by měla spočívat ve výměně, sdílení a přenosu znalostí, technologií, zkušeností a osvědčených postupů z oblasti programu

CZ14 (programová oblast CZ14 a s ní spojené navrhované oprávněné iniciativy jsou definovány v bodě III. této výzvy).

Fond je určen k financování účelových jednorázových nebo krátkodobých doplňkových iniciativ ve všech schválených projektech v rámci programu a/nebo malého grantového schématu. Nejedná se o iniciativy, které jsou zásadní pro dosažení účelu projektu.

Oprávněnými iniciativami, které lze hradit z Fondu, jsou činnosti vedoucí k posilování bilaterálních vztahů, které jsou realizovány ve spolupráci s bilaterálním partnerem iniciativy a jsou přínosné pro program nebo danou programovou oblast (viz bod III. výzvy).

V rámci Fondu se předpokládá financování iniciativ následujícího charakteru:

- studijní stáže, studijní/výměnné/pracovní/výzkumné pobyty, pracovní návštěvy a vzájemná setkání s cílem sdílení zkušeností, know-how, přenosu nejlepší praxe;
- bi-/multilaterální setkání, workshopy, semináře;
- konference podporující vzájemná setkání, prezentace a posílení kontaktů a pracovních vztahů;
- podpora tvorby a vzniku studií, analýz, dokumentace, získání informací a jejich sdílení a výměna za účelem prohloubení spolupráce mezi přijímajícími a donorskými státy a mezinárodními organizacemi;
- prezentační, propagační iniciativy k posílení bilaterálních partnerství;
- ostatní akce bilaterálního charakteru.

Alokované prostředky pro otevřenou výzvu jsou 2 047 445 Kč. Maximální výše grantu: 1 060 000 Kč.

Žadatelem mohou být:

Oprávněnými žadateli pro čerpání z Fondu jsou subjekty aktivně působící v rámci programu CZ14 a jeho programové oblasti po dobu minimálně 1 roku vč. zprostředkovatele programu a partnera programu. Cílem takových bilaterálních iniciativ by mělo být navázání nebo prohloubení spolupráce v rámci programové oblasti:

- a) ve spolupráci s jinými subjekty z donorských států v dané programové oblasti (tj. působící aktivně v programové oblasti po dobu minimálně 1 roku)
- b) ve spolupráci s jinými subjekty z donorských států, které působí aktivně v dané programové oblasti po dobu minimálně 1 roku, a mezinárodními organizacemi.

Termín uzávěrky:

- průběžně od data vyhlášení výzvy až do vyčerpání alokovaných prostředků nebo nejdéle do 31. 7. 2017.

B.1.3.14 CZ 15 – Spolupráce v justici

Kontakt:

Zprostředkovatel Programu:

Ministerstvo financí ČR – Národní kontaktní místo - Odbor Mezinárodní vztahy

Kontaktní osoba - Mgr. Jan Fridrich, Tel.: 257 042 209, E-mail: jan.fridrich@mfc.cz

Partner Programu:

Ministerstvo spravedlnosti, Odbor evropských programů

Kontaktní osoba - Adriana Lenkavská, Tel.: 221 997 335, Email: alenkavska@mps.justice.cz

Partner na úrovni Programu z donorského státu:

Council of Europe (COE)

Kontaktní osoba - Council of Europe (COE), Natalia Voutova, Tel.: + 33 390 214 649, E-mail: natalia.voutova@coe.int

Informace o programu:

<http://www.eeagrants.cz/cs/programy/norske-fondy-2009-2014/cz15-spoluprace-v-justici/cz15-zakladni-informace>

Název programu:

Budování kapacit a spolupráce v justici / Nápravné služby včetně alternativních trestů

Období realizace programu – nejpozději do 30. 4. 2016

Alokace programu je 122 214 400 CZK.

Základní informace:

Cílem programu je spravedlivější a účinnější soudní systém a vylepšený systém nápravné služby v souladu s příslušnými mezinárodními nástroji pro lidská práva. Program kombinuje dvě programové oblasti; budování kapacit v justici a nápravné služby, a tím dosáhne v rámci tří hlavních oblastí justice: soudní systém (soudy a státní zastupitelství), Probační a mediační služba a vězeňská služba. Program bude zlepšovat účinnost soudního systému, zvyšovat kompetence pracovníků v rámci mediační služby a vězeňské služby, překonávat problémy spojené s přeplněností věznic, větší zaměření na zranitelné skupiny ve věznicích a zlepšení schopností vězňů.

Hlavní cíl Programu:

Cílem programu je spravedlivější a účinnější soudní systém a vylepšený systém nápravné služby v souladu s příslušnými mezinárodními nástroji pro lidská práva.

Programové oblasti:

- Budování kapacit a spolupráce v justici
 - předem definované projekty, Alokace: 61 107 200 CZK
- Nápravné služby včetně alternativních trestů
 - předem definované projekty, Alokace: 61 107 200 CZK
- Bilaterální spolupráce na programové úrovni:

- Pro žadatele: kontaktní seminář a otevřená výzva pro hledání partnera pro projekty.

- Pro konečné příjemce: Další rozvoj bilaterální spolupráce nad rámec realizovaných projektů.

Alokace: 1 833 216 CZK / 73 920 EUR

Termín uzávěrky:

Je po termínu uzávěrky.

B.1.3.14.1 Opatření „B“ v Programu CZ15

Informace o programu:

[Podrobné informace](#)

[Aktualizace výzvy - 3.](#)

Cílem Fondu je navazování a prohlubování spolupráce mezi konečnými příjemci schválených projektů a subjekty z donorských států případně mezi konečnými příjemci, subjekty z donorských států a mezinárodními organizacemi. Spolupráce by měla spočívat ve výměně, sdílení a přenosu znalostí, technologií, zkušeností a osvědčených postupů z oblasti řešení schváleného projektu.

Fond je dále zaměřen na podporu aktivit iniciovaných Zprostředkovatelem programu (včetně Partnera programu) a Partnerem programu z donorského státu, které přispívají k naplňování cílů programu, posilování spolupráce a výměně zkušeností s implementací programu mezi partnery programu a obdobnými subjekty v České republice, donorských státech a dalších státech přijímajících pomoc z Norských fondů 2009 – 2014.

Aktualizované alokované prostředky pro otevřenou výzvu jsou 308 487 Kč.

Fond je určen k financování **účelových jednorázových nebo krátkodobých doplňkových iniciativ** ve všech schválených projektech v rámci programu CZ15. Nejedná se o iniciativy, které jsou zásadní pro dosažení účelu projektu. Fond je dále určen k financování **jednorázových nebo krátkodobých aktivit iniciovaných** Zprostředkovatelem programu, Partnerem programu nebo Partnerem programu z donorského státu, které přispívají k naplňování cíle programu a výměně zkušeností s implementací programu.

V rámci fondu se předpokládá financování iniciativ následujícího charakteru:

- studijní stáže, studijní/výměnné/pracovní/výzkumné pobyty, pracovní návštěvy a vzájemná setkání s cílem sdílení zkušeností, know-how, přenosu nejlepší praxe;
- bi-/multilaterální setkání, workshopy, semináře;
- konference podporující vzájemná setkání, prezentace a posílení kontaktů a pracovních vztahů;
- podpora tvorby a vzniku studií, analýz, dokumentace, získání informací a jejich sdílení a výměna za účelem prohloubení spolupráce mezi přijímajícími a donorskými státy nebo mezinárodními organizacemi;
- prezentační, propagační iniciativy k posílení partnerství;
- • ostatní akce bilaterálního charakteru.

Žadatelem mohou být:

1. všichni koneční příjemci schválených předem definovaných projektů v rámci programu CZ15, kteří projekt realizují nebo jeho implementaci již ukončili, jejichž záměrem je financovat své bilaterální iniciativy nad rámec projektu, spojené s realizací projektu:

- a) ve spolupráci s partnerem projektu;
- b) ve spolupráci s bilaterálním partnerem iniciativy, tzn. institucí z donorského státu kompetentní v oblasti realizace projektu (tj. působící aktivně v oblasti realizace projektu po dobu minimálně 1 roku).
- c) ve spolupráci s bilaterálním partnerem iniciativy, tzn. institucí z donorského státu kompetentní v oblasti realizace projektu (tj. působící aktivně v oblasti realizace projektu po dobu minimálně 1 roku) a mezinárodní organizací.

Termín uzávěrky:

- průběžně od data vyhlášení výzvy až do vyčerpání alokovaných prostředků nebo nejdéle do 31. 7. 2017.

B.1.3.15 CZ 22 - Podpora důstojné práce a tripartitního dialogu

Kontakt:

Zprostředkovatel Programu:

Innovation Norway

Kontaktní osoba - Tore Lasse By, Akersgata 13, 0158 Oslo, Norway

Informace o programu:

<http://www.eegrants.cz/cs/programy/norske-fondy-2009-2014/cz22-podpora-dustojne-prace-a-dialogu/cz22-zakladni-informace>

Název programu:

Podpora důstojné práce a tripartitního dialogu

Období realizace programu – nejpozději do 30. 4. 2016

Alokace programu je 17 459 200 CZK.

Základní informace:

Program je zaměřen na podporu důstojné práce a zlepšení tripartitní spolupráce mezi organizacemi zaměstnavatelů, odbory a státními orgány s cílem podpořit spravedlivý a udržitelný hospodářský a sociální růst.

Hlavní cíl Programu:

Podpora důstojné práce a zlepšení tripartitní spolupráce mezi zaměstnavateli, odborovými svazy a veřejnými institucemi v podpoře rovného a udržitelného ekonomického a sociálního rozvoje.

Programové oblasti:

- Globální Fond pro důstojnou práci a sociální dialog
- otevřená výzva, Alokace: 693 440 EUR

Termín uzávěrky:

Je po termínu uzávěrky.

B.2 FINANČNÍ MECHANISMUS EHP A FINANČNÍ MECHANISMUS NORSKA 2014 – 2021

Kontakt:

Ministerstvo financí, odbor 58 - Mezinárodní vztahy, odd. 5804 - Centrum pro zahraniční pomoc - Příprava a koordinace, Letenská 15, 118 01 Praha 1, czp@mfc.cz

Informace o programu:

<http://www.eegrants.cz/cs/ehp-a-norske-fondy-2014-2021/aktuality/2016/uzavreni-dohod-o-ehp-a-norskych-fondech-2211>

Dne 3. května 2016 uzavřeli zástupci Islandu, Lichtenštejska a Norska dohody s Evropskou unií upravující podmínky finanční podpory prostřednictvím EHP a Norských fondů 2014-2021.

V tomto novém programovacím období bude donorskými státy (Island, Lichtenštejsko a Norsko) poskytnuto celkem 2,8 miliardy eur: 1,5 miliardy eur darují souhrnně tři země Evropského hospodářského prostoru (EHP) – Norsko, Island a Lichtenštejsko a 1,3 miliardy eur bude poskytnuto výhradně ze strany Norska prostřednictvím Norských fondů. Finanční prostředky budou určeny 15 členským zemím EU ve střední a jižní Evropě, vč. pobaltských zemí (přijímající státy). Hlavním účelem těchto fondů je snížení sociálních a ekonomických rozdílů mezi donorskými a přijímajícími státy a posílení jejich bilaterální spolupráce.

Česká republika obdrží v tomto období celkem 184,5 mil. eur (cca 5 miliard Kč). Prioritní oblasti reflektují hlavní výzvy, kterým v současnosti čelí Evropa, a jsou v souladu s prioritami EU.

Konzultace prioritních sektorů a programových oblastí byly zahájeny na konci května 2016. V nadcházejících měsících budou donorské státy vyjednávat konkrétní prioritní oblasti zvláště s každým přijímajícím státem, aby společně dospěly k programovým oblastem relevantním pro danou zemi. Tento proces bude završen uzavřením individuálních bilaterálních úmluv, tzv. Memorand o porozumění, mezi donorskými státy a konkrétními přijímajícími státy.

Všechny **prioritní sektory a programové oblasti**, které byly představeny donory a jsou oprávněné k financování v rámci EHP a Norských fondů 2014-2021 pro všechny přijímající státy, jsou obsaženy v tzv. **Blue Book**. Tyto oblasti vycházejí ze zkušeností z předcházejících programových období EHP a Norských fondů a reflektují též hlavní výzvy, kterým v současnosti čelí Evropa. Jedná se o konečnou verzi, nicméně jde pouze o možné oblasti, do kterých bude podpora směřována. **Ne všechny uvedené oblasti budou v ČR podpořeny.**

Konečný počet programových oblastí v ČR a jejich konkrétní zaměření budou výsledkem bilaterálních vyjednávání mezi ČR a donorskými státy (Island, Lichtenštejnsko a Norsko), přičemž bude brán zřetel na priority obou stran (tedy jak ČR, tak donorských států) a na výši alokace určenou pro ČR. Tento proces bude završen podpisem bilaterálních smluv mezi donorskými zeměmi a ČR, tzv. Memorand o porozumění.

Prioritních a programové oblasti Grantů EHP a Norsko 2014 – 2021:

- **Prioritní oblast 1: Inovace, výzkum, vzdělávání a konkurenceschopnost**

Programové oblasti v PO1:

1. Rozvoj podnikání, Inovací a malých a středních podniků
2. Výzkumu
3. Vzdělávání, Stáží, Učňovské přípravy a Podnikání Mladých
4. Sladování osobního a pracovního života
5. Sociální dialog - Slušná práce (Norské fondy)

- **Prioritní oblast 2: Sociální začlenění, zaměstnanost mládeže a snižování chudoby**

Programové oblasti v PO2:

6. Evropské výzvy v oblasti Veřejného Zdraví
7. Začleňování Romů a Posílení
8. Děti a Mládež v ohrožení
9. Účast mladých lidí na Trhu Práce
10. Místní rozvoj a snižování chudoby

- **Prioritní oblast 3: Životní prostředí, energetika, změny klimatu a nízkouhlíková ekonomika**

Programové oblasti v PO3:

11. Životní prostředí a ekosystémy
12. Obnovitelné zdroje energie, energetická účinnost, energetická bezpečnost
13. Zmírňování změny klimatu a adaptace

- **Prioritní oblast 4: Kultura, občanská společnosti, řádná správy věcí veřejných a dodržování základních práv a svobod**

Programové oblasti v PO4:

14. Kulturní podnikání, kulturní dědictví a kulturní spolupráce

15. Občanská společnost
16. Dobrá Vláda, Odpovědné Instituce, Transparentnost
17. Lidská práva - Národní implementační

- **Prioritní oblast 5: Spravedlnost a vnitřní věci**

Programové oblasti v PO5:

18. Azyl a migrace
19. Nápravné služby a zadržení ve vyšetřovací vazbě
20. Mezinárodní policejní spolupráce a boj proti trestné činnosti
21. Účinnost a efektivita soudnictví, posílení právního státu
22. Domácí a genderově podmíněné násilí
23. Prevence katastrof a Přípravenosti na ně

B.2.1 Fond na podporu zaměstnanosti mladých lidí

Informace o programu:

[Podrobné informace](#)

Fond je určen zejména na podporu mezinárodních projektů, které prosazují udržitelnou a kvalitní podporu zaměstnanosti této cílové skupiny.

Fond je zaměřen na tři oblasti:

- inovace;
- transfer know-how a přenos dobré praxe;
- analýza a výzkum.

Alokace na podporu projektů z tohoto Fondu je 60 milionů eur (přibližně 1,62 mld. Kč). Minimální výše grantu činí 1 mil. eur (27 mil. Kč), přičemž budou upřednostňovány spíše větší projekty.

Fond na podporu mezinárodní spolupráce reflektuje nezaměstnanost mladých, která je společným problémem celé Evropy, tedy by k ní mělo být jednotně přistupováno.

Cílovou skupinou Fondu jsou mladí lidé ve věku 15-29 let (s důrazem na věkovou kategorii 25-29 let). Fond je obzvláště určen dlouhodobě nezaměstnaným, nedostatečně kvalifikovaným, etnickým minoritám vč. Romů, pracovně nezpůsobilým lidem či matkám pečujícím o děti, žadatelům o azyl a mentálně či zdravotně hendikepovaným lidem.

Více informací o výzvě a postupu předkládání žádostí naleznete na webových stránkách Fondu (<http://www.eeagrants.org/fundforyouthemployment>) nebo se můžete obrátit na kontaktní email eeagrants@ecorys.com či telefonní čísla +48 22 339 45 40, +39 05 22 501 157 a +35 92 491 75 18.

Žadatelem mohou být:

- instituce ze všech 15 tzv. přijímajících zemí EHP a Norských fondů (včetně ČR), dále Irsko, Španělsko a Itálie. Projektová konsorcia musí být složena z institucí z alespoň dvou zemí, přičemž hlavní partnerská organizace musí pocházet z přijímajícího státu.

Termín uzávěrky:

1. srpen 2017

C. Finanční pomoc Švýcarska

Kontakt:

Funkci Národní koordinační jednotky programu bude pro Českou republiku zajišťovat Ministerstvo financí. www.swiss-contribution.cz

Na tuto e- mailovou adresu lze zasílat dotazy ohledně Programu švýcarsko - české spolupráce: czp-swiss@mfcz.cz

Informace o programu:

[Informační odkaz](#)

[Jak žádat o grant](#)

[Aktuality](#)

[Aktuální výzvy](#)

[Příručky pro implementaci pro Program švýcarsko-české spolupráce](#)

Rámcová dohoda mezi vládou České republiky a Švýcarskou federální radou ve věci implementace Programu Švýcarsko – české spolupráce na snížení hospodářských a sociálních rozdílů v rámci rozšířené Evropské unie byla podepsána 20. 12. 2007.

V říjnu 2008 navrhla švýcarská strana revize Příloh 1, 2 a 3 této „Rámcové dohody“. Jedná se o drobné úpravy v definici pojmů a zpřesnění finančních limitů, které vyplynuly z jednání v rámci přípravy realizace Programu švýcarsko-české spolupráce. Navržené revize Příloh 1, 2 a 3 byly projednány na pracovní úrovni s příslušnými švýcarskými orgány a vzájemně odsouhlaseny dne 20. 2. 2009. V souladu s čl. 11, odst. 1 „Rámcové dohody“ byly změny projednány a odsouhlaseny vládou ČR (UV ČR č. 473 ze dne 20. 4. 2009).

V květnu 2010 navrhla švýcarská strana, prostřednictvím pověřené Švýcarské agentury pro rozvoj a spolupráci (SDC) a Státní kanceláře pro hospodářské záležitosti (SECO), 2. změnu Přílohy 1 „Rámcové dohody“. Návrh na 2. změnu Přílohy 1 „Rámcové dohody“ odstraňuje horní hranici alokace u jednotlivých prioritních oblastí, upřesňuje cíle prioritní oblasti 1. Bezpečnost, stabilita a podpora reforem - oblasti zaměření 1.4 Posílení institucí a kapacit v boji proti korupci a organizovanému zločinu a doplňuje Přílohu 1 o nový článek 6 – Realokace finančních prostředků. Navržené změny Přílohy 1 byly projednány na pracovní úrovni s příslušnými švýcarskými orgány a vzájemně odsouhlaseny. V souladu s čl. 11, odst. 1 „Rámcové dohody“ byly změny projednány a odsouhlaseny vládou ČR (UV ČR č. 718 ze dne 6. 10. 2010).

Program švýcarsko-české spolupráce sleduje dva cíle:

- Přispět ke snížení hospodářských a sociálních rozdílů mezi Českou republikou a vyspělejšími zeměmi rozšířené Evropské unie (EU); a
- Přispět ke snížení hospodářských a sociálních rozdílů mezi dynamickými městskými centry a strukturálně slabými okrajovými regiony v rámci České republiky.

Program švýcarsko-české spolupráce zahrnuje národní a nadnárodní Projekty, které podporují udržitelný, hospodářsky a sociálně vyvážený rozvoj.

Ke konci období implementace švýcarského Příspěvků se obě Strany mohou společně rozhodnout, že provedou celkové zhodnocení výsledků dosažených prostřednictvím Programu švýcarsko-české spolupráce.

Švýcarsko-česká spolupráce se řídí následujícími principy:

- **Transparentnost.** Průhlednost a otevřenost jsou klíčovými aspekty všech činností v rámci spolupráce a jsou závazné na všech úrovních. Zvláštní důraz je kladen na transparentnost výběru projektů, přidělování zakázek a finančního řízení.
- **Sociální začlenění.** Aktivity v rámci spolupráce se zaměřují na začlenění sociálně a ekonomicky znevýhodněných jednotlivců a skupin a jejich přístup k příležitostem a výhodám rozvoje.
- **Rovné příležitosti a práva.** Aktivity v rámci spolupráce se zaměřují na zlepšování příležitostí pro ženy a muže a na to, aby mohli rovnoprávně uplatňovat svá práva prostřednictvím přístupů založených na rovnosti pohlaví.
- **Ekologická udržitelnost.** Aktivity v rámci spolupráce se zaměřují na zohledňování požadavků na ekologickou udržitelnost.
- **Závazek všech zainteresovaných stran.** Všechny instituce a rozhodovací orgány, které se podílejí na Programu švýcarsko-české spolupráce, se zavazují, že budou podporovat účinnou a efektivní realizaci dohodnutých Projektů.
- **Subsidiarita a decentralizace.** Aktivity v rámci spolupráce se zaměřují na zohlednění principů subsidiarity a decentralizace primárně u Projektů na úrovni obcí a regionů.

Hlavní strategické zásady:

Program švýcarsko-české spolupráce je součástí komplexního národního rozvojového plánování, které zahrnuje strukturální programy a programy soudržnosti EU, a také programy Finančních mechanismů EHP/Norska. Švýcarský Příspěvek doplňuje tyto programy a zaměřuje se především na Projekty, které nejsou vůbec, nebo které jsou jen částečně kryty z jiných finančních zdrojů.

Hlavní strategické zásady zahrnují:

- a. Zaměření. Memorandum o porozumění mezi Švýcarskou federální radou a Radou Evropské unie definuje čtyři směry financování z Příspěvků:
 - Bezpečnost, stabilita a podpora reforem;
 - Životní prostředí a infrastruktura;
 - Podpora soukromého sektoru; a
 - Rozvoj lidských zdrojů a sociální rozvoj.

Tyto směry financování a související oblasti zaměření tvoří obecný základ spolupráce.

Důležité jsou rovněž efektivita a účinnost, jakož i snaha o optimální alokaci a využití disponibilních zdrojů. Proto je potřeba, aby měl Program švýcarsko-české spolupráce jasné strategické zaměření, vedené následujícími zásadami:

- Koncentrace na nejvýše osm oblastí zaměření, na něž bude vynaloženo alespoň 70 % Příspěvku (tématické zaměření). Oblasti zaměření budou vybrány podle potřeby a vezmou v úvahu specifické švýcarské know-how.
- Koncentrace do tří okrajových a méně rozvinutých regionů (NUTS III), ve kterých bude vynaloženo nejméně 40 % Příspěvku (geografické zaměření).
- Koncentrace na relativně nízký počet Projektů.
- b. Programový přístup. Program se skládá z dílčích projektů, které spojuje společné téma nebo sdílené cíle. Programový přístup bude uplatňován v oblastech zaměření, které vykazují některé z těchto charakteristik: rozsáhlé finanční Závazky; propojení různých úrovní (národní, regionální, místní); různorodost aktérů; příspěvek k rozvoji politik; významné přispění k posilování institucí; a uplatnění společných pravidel a postupů. Programový přístup s sebou nese delegování rozhodovacích pravomocí na jednotlivé projekty. Programový přístup zahrnuje: počáteční vyhodnocení oblasti zaměření; vymezení cílů, zásad a rozpočtů; plán realizace programu; a koncepci monitorování a hodnocení dané oblasti. Aby byla zajištěna účinnost a efektivita, příspěvek na jeden program musí být alespoň 4 miliony CHF. Ve výjimečných případech se Strany mohou dohodnout na nižších minimálních finančních částkách.

- c. Projektový přístup. Přístup zaměřený na Individuální projekty bude uplatňován v oblasti zaměření, ve které budou implementovány samostatné projekty. Aby byla zajištěna účinnost a efektivita, příspěvek na každý Individuální projekt v rámci Projektového přístupu musí obecně činit alespoň 1 milion CHF. Ve výjimečných případech se Strany mohou dohodnout na nižších minimálních finančních částkách.
- d. Financování Blokového grantu může poskytnout prostředky na menší projekty (viz Příloha 3).
- e. Nadnárodní Projekty. Příspěvek lze použít na financování nadnárodních Projektů.
- f. Partneri a příjemci. Program švýcarsko-české spolupráce bude zahrnovat partnery a příjemce z veřejného a soukromého sektoru, nevládní organizace a jiné organizace občanské společnosti.
- g. Partnerství. Obohacujícím prvkem Programu švýcarsko-české spolupráce jsou partnerství mezi švýcarskými a českými partnery. Spolupráce a partnerství jsou silně podporovány, a to především v těch oblastech zaměření, v nichž může Švýcarsko přispět zvláštními zkušenostmi, know-how a technologiemi.
- h. Flexibilita. Flexibilita a možnost reagovat na příležitosti vyžadují, aby bylo zpočátku do oblastí zaměření a na speciální položky alokováno pouze asi 80 % Příspěvku. Do dvou let od zahájení Programu švýcarsko-české spolupráce budou tématické a geografické priority vyhodnoceny, původní finanční alokace budou dle dohody přesměrovány a budou stanoveny priority pro zatím nealokovanou část Příspěvku.
- i. Zviditelnění. Zviditelnění Programu švýcarsko-české spolupráce pro české a švýcarské občany je důležitým aspektem, ke kterému se může přihlížet při výběru a realizaci Projektů. Obě Strany se zavazují, že budou proaktivně informovat o této spolupráci.

Program bude podporovat následující prioritní oblasti:

1. Bezpečnost, stabilita a podpora reforem

1.1 Iniciativy regionálního rozvoje v okrajových nebo znevýhodněných regionech

Cíl 1: Posílit kapacity na úrovni regionů, mikroregionů a na lokální úrovni v oblasti geografického zaměření.

- Projekty veřejné správy posilující regionální spolupráci mezi různými místními úřady (např. v oblasti infrastruktury, vzdělávání, sociálních služeb, kultury)
- Revize rozvojových plánů regionů a mikroregionů
- Posílení kapacit pro poskytování služeb v obcích
- Zvýšení kapacity veřejných nebo soukromých subjektů, podílejících se na posilování regionálního rozvoje
- Dlouhodobě orientovaný systém rozvoje zaměřený na vznik efektivní a integrované tvorby inter-komunitních politik a společné poskytování služeb
- Twinning (navázání partnerství) s cílem poskytnout kontakty a vytvářet sítě mezi místními a švýcarskými orgány (města, samosprávné celky, kantony) na regionální a národní úrovni

Cíl 2: Mobilizovat lokální a regionální rozvojový potenciál v oblasti geografického zaměření.

- Plánování turismu na úrovni krajů a okresů.
- Mobilizace turistického potenciálu, primárně v oblastech zdraví, ekoturistiky, sportu, kulturního dědictví atd.

Cíl 3: Zavádění nových metod sociální práce se seniory a nových metod přímé práce se seniory, zlepšování kvality v oblasti poskytování služeb, sociálních služeb na základě zákona č. 108/2006 Sb., o sociálních službách.

Rekonstrukce či modernizace institucí nebo jejich vybavení v oblasti geografického zaměření k podpoře seniorů podle zákona o sociálních službách se zaměřením na:

- Poskytování služeb seniorům v souladu se zákonem o sociálních službách (např. zařízení se zvláštním režimem, osobní asistence a asistence v případě ohrožení, stacionární služby, hospice...)
- Individuální práce se seniory v rezidenčních zařízeních

- Rozvoj ambulantních a terénních služeb (neinstitucionalizované služby)
- Podpora individuálního plánování služeb pro služby
- Podpora „nejlepší praxe“ – výměna zkušeností a know-how mezi podobnými institucemi

1.2 Prevence a řízení katastrof

Programový přístup s následujícím cílem: Posílit systém řízení a kontroly katastrof v ČR

- Zvýšení schopností v oblasti prevence a řízení katastrof ve specifických prioritních oblastech
- Zvýšení schopností specializovaných týmů řídit, vyšetřovat a překonávat důsledky katastrof

1.3 Modernizace soudnictví

Programový přístup s následujícími cíli: Rozvíjet a zlepšovat školicí programy v justici v ČR

- Zvýšení schopnosti soudů s cílem zlepšit výměnu informací o souvisejících případech (včetně rozvoje školicího programu na regionální úrovni)
- Zlepšení školicích programů a podmínek v soudnictví s cílem zvýšit schopnosti soudců a podpůrného personálu
- Posílení probačních a mediačních služeb prostřednictvím přenosu know-how

1.4 Posílení institucí a kapacit v boji proti korupci a organizovanému zločinu

Projektový přístup s následujícím cílem: Zlepšit informační systémy k boji proti hospodářské kriminalitě a organizovanému zločinu v ČR

- Rozvoj globální analýzy a návrh integrovaného informačního systému pro trestní a přestupková řízení a pro jiné související procesy

2. Životní prostředí a infrastruktura

2.1 Obnova a modernizace základní infrastruktury a zlepšení životního prostředí

Minimálně 30 % alokace pro tuto prioritní oblast bude využito na projekty v oblastech geografického zaměření.

Cíl 1: Posílit služby spojené s infrastrukturou na úrovni obcí s cílem zvýšit životní úroveň a podporovat hospodářský rozvoj.

Typy uznatelných projektů: Projekty v minimální hodnotě 8 milionů CHF každý, v oblasti:

- Udržitelného nakládání s odpadními vodami, zaměřené pokud možno na úpravu odpadní vody v obcích;
- Nakládání s tuhými odpady: Sběr, třídění a zpracování

Cíl 2: Zvýšit energetickou efektivitu a zlepšit kvalitu ovzduší (snížení emisí skleníkových plynů a jiných nebezpečných emisí).

Typy uznatelných projektů: Projekty v minimální hodnotě 3 milionů CHF každý, v oblasti:

- Zavádění systémů obnovitelných zdrojů energie
- Zlepšení energetické efektivity: např. snížení energetických ztrát
- Modernizace tepelných elektráren a dálkových vytápěcích soustav
- Opatření v sektoru veřejné dopravy a veřejného sektoru s cílem snížit znečištění ovzduší

Cíl 3: Zlepšit management, bezpečnost a spolehlivost komunálních/regionálních systémů veřejné dopravy.

- Příprava projektů pro velké dopravní investiční projekty v rámci velkých projektů
- Příprava a implementace koncepcí managementu dopravy
- Malé a dobře zacílené projekty veřejné dopravy

2.2 Zlepšení životního prostředí

Environmentální expertní fond s následujícím cílem: Podporovat kapacity plánování ve veřejné správě a zajišťovat transfer znalostí.

- Studie politik, strategické plánování a transfer znalostí v oblasti životního prostředí (např. ochrana přírody, odpadové hospodářství, malé čistírny odpadních vod)

3. Podpora soukromého sektoru

3.1 Zlepšení přístupu k financování pro malé a střední podniky

Projektový přístup s následujícím cílem: Podporovat vytváření pracovních míst

- Poskytování dlouhodobého financování pro malé a střední podniky

3.2 Zlepšení regulace ve finančním sektoru

Projektový přístup s následujícím cílem: Podporovat efektivní implementaci a vymahatelnost Acquis Communautaire, se zaměřením na finanční výkaznictví obchodních společností.

- Vytváření institucionálních a regulačních podmínek pro finanční výkaznictví obchodních společností a audit na národní úrovni

4. Rozvoj lidských zdrojů a sociální rozvoj

4.1 Výzkum a vývoj

Cíl 1: Posílit vědecký potenciál ČR prostřednictvím stipendijních programů ve Švýcarsku.

- Fond na stipendia pro post-bakalářské a postgraduální programy ve Švýcarsku

Cíl 2: Zlepšit dostupnost vyššího vzdělávání:

- Stipendia pro post-bakalářské a postgraduální programy v ČR a mezi ČR a sousedními členskými státy EU

Cíl 3: Přispět ke znalostní ekonomice ČR prostřednictvím podpory znalostní základny a především prostřednictvím aplikovaného výzkumu a popularizace vědy, jakož i transferu know-how.

- Společné výzkumné projekty a partnerství institucí v oblasti aplikovaného výzkumu
- Rozvíjení znalostí v oblasti managementu inovací a popularizace vědy
- Vědecké dovolené

4.2 Zdraví

Programový přístup s následujícím cílem: Posílit primární a sekundární zdravotní péči na regionální a národní úrovni se zvláštním důrazem na seniory, handicapované a znevýhodněné občany.

- Zlepšení dostupnosti a kvality ambulantní, ústavní a ošetrovatelské domácí péče pro seniory, handicapované a znevýhodněné občany v oblastech geografického zaměření
- Institucionální a profesionální posílení neziskových organizací v rámci sektoru na regionální a národní úrovni
- Zvýšení schopností v oblasti rozvoje politik a strategií na regionální a národní úrovni

5. Speciální alokace

5.1 Blokovaný grant

Programový přístup s následujícím cílem: Podporovat přispění občanské společnosti k hospodářské a sociální soudržnosti jako důležitého činitele rozvoje.

- Blokovaný/é grant/granty na malé projekty občanské společnosti / nevládních neziskových organizací (NNO), přispívajících především k poskytování sociálních služeb a zaměřených na otázky životního prostředí, s možností posílit kapacitu organizací.

Zahájení realizace „Blokového grantu - Fondu pro nestátní neziskové organizace“ financovaného z Programu švýcarsko-české spolupráce:

- dne 21. července 2010 byla velvyslancem Švýcarské konfederace v České republice, panem J. E. Andrém Reglim a náměstkem ministra financí Ing. Tomášem Zídkem slavnostně podepsána Dohoda o Blokovém grantu pro Fond pro nestátní neziskové organizace, na který bylo z Programu švýcarsko-české spolupráce alokováno 5 mil. CHF, což představuje cca 93,84 mil. CZK.

5.2 Fond na přípravu projektů

Prioritní cíl: Podporovat přípravu konečných návrhů projektů.

Cílem Fondu na přípravu projektů (Project Preparation Facility - PPF) je poskytnout žadatelům grant, především na zpracování dokumentace (např. studie proveditelnosti, EIA - posuzování vlivů na životní prostředí, finanční analýzu, technickou dokumentaci), pro dopracování Konečného návrhu projektu.

Základní podmínkou pro získání finančních prostředků z PPF je schválení příslušného Záměru projektu švýcarskou stranou.

Postupy pro žadatele Fondu na přípravu projektů, platné od 15. 2. 2010, upravují podmínky oprávněnosti žadatele a nákladů projektu, stanovují postup NKJ a žadatele od předložení žádosti o grant z PPF až po udělení grantu a také postup pro realizaci projektu (aktivit financovaných z grantu FPP) včetně předložení a schválení závěrečné zprávy o projektu a žádosti o závěrečnou platbu.

5.3 Švýcarský management Programu

Administrace Programu švýcarsko-české spolupráce na straně Švýcarska.

5.4 Česká technická asistence

Administrace Programu švýcarsko-české spolupráce na straně České republiky včetně přípravy, implementace, monitorování a evaluace.

Strategické zaměření Programu švýcarsko-české spolupráce se bude řídit následujícími zásadami:

- Koncentrace na nejvýše osm oblastí zaměření, na něž bude vynaloženo alespoň 70 % Příspěvků (tématické zaměření). Oblasti zaměření budou vybrány podle potřeby a vezmou v úvahu specifické švýcarské know-how.
- Koncentrace do tří okrajových a méně rozvinutých regionů, ve kterých bude vynaloženo nejméně 40 % Příspěvků (geografické zaměření – během prvních dvou let kraje Moravskoslezský a Olomoucký, v další fázi kraj Zlínský).
- Koncentrace na relativně nízký počet Projektů.

Žádost o financování prochází dvoucyklovým postupem, který umožňuje vedení v rané fázi rozhodovacího procesu. V prvním cyklu je předložen záměr Projektu a v zásadě je přijato rozhodnutí. V případě úspěšného absolvování prvního cyklu je zahájen cyklus druhý.

V druhém cyklu je předložen Definitivní návrh Projektu a je učiněno konečné rozhodnutí ze strany Švýcarska.

Žadatelem mohou být:

Družstvo, Firma, Nezisková organizace, Občan, Obec, Kraj

C.1 Grant z Fondu Partnerství v Programu švýcarsko-české spolupráce

Kontakt:

Národní koordinační jednotkou je Ministerstvo financí, Centrum pro zahraniční pomoc, Letenská 15, 118 10 Praha 1, e-mail: czp-swiss@mfc.cz.

Informace o programu:

[Podrobné informace](#)

Fond Partnerství je zaměřen na podporu spolupráce a výměnu zkušeností mezi českými subjekty a švýcarskými subjekty.

Sub-projekty musí být předloženy v rámci partnerství a budou:

- přispívat k řešení specifických problémů v České republice v souladu s cíli definovanými v Rámcové dohodě;
- posilovat kapacity oprávněných žadatelů výměnou a přenosem zkušeností a dobré praxe mezi partnerskými subjekty; a/nebo
- přispívat svými aktivitami k posilování bilaterálních partnerství.

Aktivity podporované z Fondu Partnerství jsou následující:

- Asistence švýcarských expertů při přenosu a výměně zkušeností mezi partnerskými subjekty v ČR;
- Semináře v ČR - pořádané a realizované ve spolupráci se švýcarskou partnerskou institucí;
- Semináře ve Švýcarsku – řádně zdůvodněná účast českých zástupců na seminářích a workshopech ve Švýcarsku organizovaných švýcarskou partnerskou institucí (téma musí odpovídat oboru činnosti žadatele a musí mít jasný přínos pro jeho činnost);
- Studijní cesty - řádně zdůvodněný pobyt českých zástupců ve Švýcarsku, který je organizován švýcarskou partnerskou institucí (téma musí odpovídat oboru činnosti žadatele a musí mít jasný přínos pro jeho činnost);
- Doplňující aktivity - nezbytné k dosažení stanovených výsledků aktivit sub-projektu a celkového cíle (vybavení, materiál, případně s tímto spojené drobné stavební práce) budou řádně zdůvodněny a doloženy.

Granty na sub-projekty z Fondu Partnerství budou udělovány do výše max. 90 % celkových oprávněných nákladů v závislosti na zdroji spolufinancování. Granty na sub-projekty budou ve výši od min. 170 000 CZK do max. 4,3 milionu CZK. Výše grantu pro každou žádost bude posuzována individuálně.

Maximální doba realizace sub-projektů z Fondu Partnerství je 12 měsíců. Konečné datum pro ukončení realizace sub-projektů je 30. 6. 2016. Konečné datum oprávněnosti výdajů subprojektu je 2 měsíce po ukončení realizace sub-projektu (datum dosažení účelu dotace), nejpozději do 31. 8. 2016.

Zahájení realizace sub-projektů je předpokládáno v červenci 2015.

Výše grantu může dosáhnout maximálně:

- 60 % celkových oprávněných nákladů - pokud není spolufinancování zajištěno z veřejných zdrojů, výše spolufinancování je minimálně 40 %.
- 85 % celkových oprávněných nákladů - pokud je spolufinancování zajištěno z veřejných zdrojů (státního, regionálních nebo místních rozpočtů), je výše spolufinancování minimálně 15 %.
- 90 % celkových oprávněných nákladů – v případě, že je sub-projekt předkládán nestátní neziskovou organizací (včetně církevních organizací a sociálních partnerů, národně uznávané odborové svazy a svazy zaměstnavatelů), výše spolufinancování je minimálně 10 %.

Zbývající prostředky ve Fondu Partnerství jsou přibližně 15 milionů CZK. Pokud tyto prostředky nebudou vyčerpány v rámci 13. cyklu výzvy, další cyklus již vzhledem ke konečnému datu pro ukončení realizace sub-projektů (30. 6. 2016) vyhlášen nebude.

Žadatelem mohou být:

- instituce veřejné správy na všech úrovních (státní správa, regionální a místní samospráva)
- univerzity a školy
- nevládní neziskové organizace (NNO, včetně církevních organizací)
- další subjekty působící ve veřejném zájmu
- profesní komory a svazy, obchodní asociace (např. obchodní komory, průmyslové asociace, asociace podnikatelů, asociace malých středních podniků, družstevní svazy, sociální partneři – tj. národně uznávané odborové svazy a svazy zaměstnavatelů).

Termín uzávěrky:

Je po termínu uzávěrky.

C.2 Grant z Fondu environmentální odbornosti

Kontakt:

Ministerstvo životního prostředí, Odbor ekonomických a dobrovolných nástrojů, Vršovická 65, 100 10 Praha 10

Informace o programu:

<http://www.swiss-contribution.cz/cs/zivotni-prostredi-a-infrastruktura/zlepseni-zivotniho-prostredi/fond-environmentalni-odbornosti/zakladni-informace>

Výzva

Celková částka alokovaná pro výzvu je 964 000 CHF. Projekty budou podpořeny do maximální výše alokace.

Výzva je v souladu s posláním Fondu environmentální odbornosti zaměřena na následující cíle:

- **Cíl 1 – Výměna zkušeností a spolupráce mezi českými a švýcarskými subjekty**

Zejména mezi zástupci státní a veřejné správy za účelem transferu znalostí, které bude možné využít k posílení kvality poskytovaných služeb v případě problematiky ochrany životního prostředí a udržitelného rozvoje zejména v těchto oblastech:

- ochrana přírody, krajiny a biologické rozmanitosti;
- udržitelné využívání přírodních zdrojů, ochrana vod a ochrana před povodněmi, optimalizace materiálových toků a nakládání s odpady;
- snižování zátěže životního prostředí pocházející z lidské činnosti, zlepšování environmentálních standardů pro kvalitu lidského života;
- ochrana klimatického systému Země a omezení dálkového přenosu znečištění ovzduší;
- zvyšování povědomí veřejnosti o otázkách životního prostředí;
- rekultivace krajiny nebo oblastí dříve využívaných armádou nebo k těžbě přírodních zdrojů.

- **Cíl 2 – Podpora kapacity plánování**

Systém strategického plánování a řízení na místní a regionální úrovni, které přispěje k účelnému rozhodování o zásadních tématech problematiky životního prostředí a udržitelného rozvoje zejména v těchto oblastech:

- využívání dobrovolných nástrojů (např. označování ekologicky šetrných výrobků, „zelené úřadování“, apod.) a systémy environmentálního řízení – např. EMAS (Eco-Management and Audit Scheme);

- plánování a řízení v kvalitě místní Agendy 21 pro udržitelný rozvoj a prokazatelný postup dle Kritérií MA21, zejména zpracování strategických dokumentů, metodik a nástrojů, plánování s veřejností, vyhodnocování indikátorů udržitelného rozvoje na místní a regionální úrovni atd.;
- budování spolupráce a sítě partnerů, metodických center a „think tanků“ v oblasti vzdělávání pro udržitelný rozvoj, environmentálním vzdělávání a ekopradenství.

Zapojení veřejnosti do procesu plánování ve veřejné správě a realizaci strategií v oblasti životního prostředí a udržitelného rozvoje - zvyšování povědomí veřejnosti o tématicke ochrany životního prostředí a udržitelného rozvoje zejména v těchto oblastech:

- environmentálně příznivé využívání krajiny – např. udržitelné hospodaření v krajině, udržitelný cestovní ruch;
- podpora urbanismu, územního plánování, výstavby a architektury v souladu s principy udržitelného rozvoje
- zapojování veřejnosti do ochrany ohrožených živočichů a rostlin v místních lokalitách.

Tvorba sub-projektů s inovativním přístupem, které je možné využít v rámci postupů dobré praxe, šíření vědeckých poznatků, pilotních a demonstračních přístupů a technologií zejména v těchto oblastech (původní Cíl 3 - Využití nových postupů v propagaci ochrany životního prostředí a udržitelného rozvoje):

- Efektivní způsoby interpretace přírodního dědictví (např. využívání interaktivních, mobilních a jiných netradičních způsobů předávání informací návštěvníkům o přírodně a kulturně cenných lokalitách)

Oprávněné aktivity k dosažení výše uvedených cílů:

- pořádání národních a mezinárodních seminářů a konferencí;
- osvětové kampaně a akce o ochraně životního prostředí a udržitelném rozvoji;
- plánování a realizace průvodcovských služeb v rámci přírodních tras (se souhlasem orgánů ochrany přírody);
- vytváření questingových tras;
- zapojování a účast veřejnosti do procesu plánování a realizace strategií a aktivit;
- poskytování informací a poradenství o ochraně životního prostředí a udržitelném rozvoji včetně příslušných investic a služeb;
- vydávání publikací a periodik včetně elektronických;
- environmentální vzdělávání, výchova a osvěta pro dospělé, mládež a děti v předškolním věku;
- spolupráce při zavádění a realizaci Místních Agend 21;
- zpracování studií a metodik k ochraně životního prostředí a udržitelného rozvoje;
- převzetí know-how a příkladů dobré praxe včetně pořízení příslušného zařízení;
- studijní cesty českých a zahraničních expertů – tato aktivita nesmí představovat jedinou aktivitu sub-projektu. Předpokládá se její kombinace s výše uvedenými. Celkové oprávněné výdaje na studijní cesty nesmí v rámci rozpočtu sub-projektu překročit 70%.

Žadatelem mohou být:

- organizační složka státu (OSS);
- státní příspěvková organizace;
- kraj;
- organizace zřízená nebo založená krajem;
- obec;
- svazek obcí;
- organizace zřízená nebo založená obcí;

- nestátní nezisková organizace (spolky, zapsané ústavy, obecně prospěšné organizace);
- vzdělávací/ výzkumná instituce;
- organizace, která zajišťuje služby ve veřejném zájmu na základě veřejnoprávní smlouvy.
- dobrovolné a společenské organizace

Žadatelé mohou předložit žádost buď samostatně, nebo společně s partnery v rámci smluvně uzavřeného partnerství.

Termín uzávěrky:

Je po termínu uzávěrky.

C.3 Program INOSTART

Kontakt:

Česká spořitelna, infolinka: 956 777 888, e-mail: inovace@csas.cz,
www.erstecorporatebanking.cz

Informace o programu:

http://www.csas.cz/static_internet/cs/Obchodni_informace-Produkty/Uvery_a_financovani/Komerčni_klientela/Prilohy/let_a4_inostart_4.pdf

<http://www.cmzrb.cz/tiskove-centrum/archiv-novinek/rozsireni-programu-inostart>

<http://www.swiss-contribution.cz/cs/podpora-soukromeho-sektoru/financovani-malych-a-strednich-podniku/program-inostart/aktuality/program-inostart-s-ucinnosti-od-2-kvetna-1556>

Na základě vládou schváleného rozšíření Programu INOSTART přijímá ČMZRB od 2. května 2014 žádosti o zvýhodněné záruky k úvěrům, které poskytuje Česká spořitelna v programu INOSTART.

Program byl vyhlášen v roce 2012 jako pilotní program v Moravskoslezském a Olomouckém kraji, nyní je jeho působnost rozšířena na celé území České republiky. Při této příležitosti dochází i k dalším změnám, a to zejména k rozšíření Programu nejen pro malé, ale nově i pro střední podnikatele. Rozšířeny byly též bezplatné poradenské služby, které se týkají přípravy projektu před samotným uzavřením úvěrové smlouvy.

Program INOSTART je financován z prostředků Programu švýcarsko-české spolupráce a je zaměřen na podporu činnosti inovačních start-up podniků.

Poskytnutý úvěr od České spořitelny zaměřený na tvorbu nových nebo zlepšení již existujících výrobních technologií, výrobků a služeb se může pohybovat v rozmezí 0,5 mil. Kč až 15 mil. Kč, maximální doba splatnosti úvěru je stanovena na 5 let od data první splátky jistiny a odklad splátek jistiny může být až o tři roky.

Žádost o záruku podává žadatel prostřednictvím poboček České spořitelny, na jejíž webové stránce (www.csas.cz) mohou získat podnikatelé další informace k podmínkám úvěru. Informace o podmínkách záruk jsou dostupné na www.csas.cz/inostart.

Výhody programu INOSTART

- Získání úvěru pro investiční projekty začínajících podnikatelů.
- Flexibilita a rychlost vyřízení financování.
- Možnost využít služeb expertního posouzení a vyhodnocení inovativnosti projektu.
- Poradenské služby vysoce kvalifikovaných a zkušených poradců společnosti Erste Grantika Advisory, které jsou v rámci programu k dispozici zdarma.
- Záruka od ČMZRB až do výše 60 % jistiny úvěru.
- Nulový poplatek za zpracování úvěru a dokumentace.
- Program INOSTART nemá regionální omezení své působnosti.

Žadatelem mohou být:

Financování je určeno firmám, které splní základní parametry:

- počet zaměstnanců do 250 osob
- roční obrát do 50 mil. EUR či bilanční suma do 43 mil. EUR
- od zahájení činnosti neuplynuly více než 3 roky

Termín uzávěrky:

průběžně

D. STÁTNÍ DOTAČNÍ PROGRAMY ČR

D.1 Ministerstvo pro místní rozvoj

Kontakt:

MMR ČR, Staroměstské nám. 6, 110 15 Praha 1, tel: 22486 1111, fax: 22486 1333, el. podatelna: posta@mmr.cz , <http://www.mmr.cz>

D.1.1 Státní fond rozvoje bydlení

Kontakt:

Státní fond rozvoje bydlení, sídlo a pracoviště Olomouc: Dolní náměstí 9, 771 00 Olomouc, tel. 585 206 121, fax 585 234 303; Elektronická podatelna: sekretariat@sfrb.cz
pracoviště Praha: ul. Dlouhá 13, 110 00 Praha 1, tel. 234 712 611, fax 222 315 105
www.sfrb.cz

Programy podle Koncepce státní bytové politiky 2012 - 2020

D.1.1.1 Bydlení

D.1.1.1.1 Program Výstavby - úvěry na výstavbu nájemních bytů

Informace o programu:

<http://www.sfrb.cz/programy-a-podpory/program-vystavby/>

Program administrovaný Státním fondem rozvoje bydlení. Jedná se o program úvěrový se zvýhodněným úročením, určený na výstavbu nájemních bytů a domů či na přestavbu budov. S jeho pomocí lze též přestavovat velké byty na malometrážní.

Výhody Programu Výstavby jsou následující:

- SFRB přijímá žádosti do programu kontinuálně,
- dlouhá splatnost, příznivá úroková sazba,
- program platí pro celé území České republiky,
- mimořádné splátky a předčasné splacení úvěru bez poplatků,
- odborná konzultace s pracovníky SFRB zdarma.

Cíl programu:

Stavět či stavebně upravovat nájemní domy a byty pro:

- vymezené skupiny obyvatel – seniory (65+), zdravotně či příjmově vymezené občany,
- pro osoby, které byly o bydlení připraveny živelní pohromou,
- pro zletilé osoby mladší 30 let.

Úvěr lze využít na:

- novostavbu bytů, kterou vznikne bytový dům s nájemními byty,
- stavební úpravy, kterými vznikne nájemní byt z prostor doposud určených k jiným účelům než k bydlení (netýká se stavebních úprav v rodinném domě),

- nástavbu či přístavbu, čímž vznikne nájemní byt (neplatí pro rodinné domy),
- stavební úpravy, kterými vzniknou nájemní byty způsobilé k bydlení v bytovém domě, kde dosud žádný byt k bydlení nebyl,
- stavební úpravy stávajícího nájemního bytu, jehož rozdělením vznikne alespoň 1 další nájemní byt způsobilý k bydlení.

Výše úvěru:

- až do 90 % rozhodných výdajů,
- rozhodné výdaje mohou zahrnovat i část pořizovací ceny pozemku, nesmí však překročit 10 % výdajů rozhodných pro určení výše úvěru. Do rozhodných výdajů může být zahrnuto také max. 70 % hodnoty stávající budovy dle ceny zjištěné znalcem.

Úroková sazba:

- referenční sazba EU zvýšená o rizikovou přírážku stanovenou z ratingu žadatele, minimálně však 0,75 % p. a. při dodržení limitu de minimis.

Splatnost úvěru:

- nejdéle do 30 let ode dne ukončení výstavby.

Podmínky poskytnutí úvěru:

- minimální podlahová plocha nájemního bytu 25 m², maximální 90 m²,
- z každých započatých 5 bytů musí být 1 upravitelný,
- výstavba musí probíhat mimo záplavová území,
- byty nelze využít k jinému účelu než k nájemnímu bydlení,
- příjemce úvěru uzavírá nájemní smlouvy s vymezenými fyzickými osobami,
- v případě, že jsou uspokojeni všichni zájemci z cílové skupiny, může být nájemní smlouva uzavřena s jakoukoli fyzickou osobou, nejdéle však na 1 rok.

Zajištění úvěru zejména:

- zástava úvěrované nemovitosti včetně pozemku
- vinkulace pojistného plnění
- blankosměnka vystavená žadatelem a avalovaná statutárním orgánem

Požadovaná forma zajištění odpovídá vyhodnocení úvěrových rizik, bonitě klienta, výši a délce splatnosti úvěru.

Žadatelem mohou být:

- obce,
- právnické a fyzické osoby,

v jejichž výlučném vlastnictví je pozemek, na němž bude stavba provedena, nebo v jejichž výlučném vlastnictví je budova či byt, kde bude provedena výstavba nebo stavební úpravy.

Termín uzávěrky:

průběžně

D.1.1.1.2 Program Pro obce - úvěry obcím na opravy a modernizaci bytového fondu

Informace o programu:

<http://www.sfrb.cz/programy-a-podpory/program-pro-obce/>

Obsah a poskytování této podpory upravuje Nařízení vlády 396/2001 Sb., o použití prostředků Státního fondu rozvoje bydlení na opravy a modernizace bytů, ve znění pozdějších předpisů. Podpora je poskytována ve formě úvěru.

Úvěr ke krytí části nákladů spojených s opravami a modernizacemi bytů je poskytován smlouvou. Úroková sazba je 3 % ročně a je platná po celou dobu splatnosti úvěru, tj. po dobu max. 10 let od uzavření smlouvy. Obec je povinna min. 20% jí takto poskytnutých prostředků dále poskytnout jiným vlastníkům nemovitostí určených k bydlení. Úvěr kryje až 50% nákladů.

Obec musí mít zřízen peněžní - úvěrový fond a schválená pravidla pro použití prostředků tohoto fondu.

Žadatelem mohou být:

- Obec
- město

Termín uzávěrky:

Průběžně

D.1.1.1.3 Záruky za splácení investičních úvěrů na výstavbu nájemních bytů a infrastruktury

Informace o programu:

<http://www.sfrb.cz/programy-a-podpory/program-zaruk/>

Záruku lze využít na:

- ručení za část nesplacené jistiny úvěru poskytnutého na výstavbu nájemních bytů, nebo
- v případě obcí na bytovou výstavbu, jejíž součástí je i technická infrastruktura;

Výstavbou se rozumí – nová stavba nájemních bytů, nástavba nebo přístavba umožňující vznik nájemních bytů, přestavba, již vznikne nájemní byt (z prostor nezpůsobilých nebo určených k jiným účelům).

Výše záruky:

- maximálně 70 % nesplacené jistiny úvěru, nejvýš však na jeden byt:
 - a) u novostavby 1 500 000 Kč nebo 1 800 000 Kč (žádá-li obec a je-li součástí infrastruktura);
 - b) u stavebních úprav, nástavby, přístavby a přestavby 300 000 Kč.

Poplatky za ručení:

- stanovená úroková sazba 0,6 % p. a. po celou dobu ručení.

Doba ručení:

- do 40 let ode dne uzavření smlouvy o ručení.

Podmínky ručení:

- ručení lze poskytnout pouze na úvěr poskytnutý bankou ke krytí nákladů spojených s výstavbou nájemních bytů;
- závazky žadatele vůči Fondu vzniklé v souvislosti s plněním z ručení jsou řádně zajištěny;

- žadatel nepřevede úvěr ani vlastnické právo k nájemnímu bytu na jinou osobu bez souhlasu SFRB;
- žadatel nezmění způsob užívání bytů jako nájemních nejméně po dobu 10 let.

Pro rok 2016 SFRB počítá s možností poskytnutí ručení zas splácení úvěrů v rozsahu max. do 500 mil. Kč zajišťovací jistiny.

Žadatelem mohou být:

Města, obce, bytová družstva, právnické i fyzické osoby.

Termín uzávěrky:

Průběžně

D.1.1.1.4 PANEL 2013 + - Program úvěrů na opravy a modernizace bytových domů

Informace o programu:

[PANEL 2013+](#)

Výhody programu:

- SFRB přijímá žádosti do programu kontinuálně;
- program platí pro celé území České republiky;
- podporuje komplexní opravy a modernizace, které vedou k prodloužení životnosti domu;
- průměrné vyřízení žádosti trvá 14 dnů, podpis úvěrové smlouvy do jednoho měsíce.

Úvěr lze využít na:

- snížení energetické náročnosti domu;
- opravy poruch domů;
- opravy a modernizace společných prostor;
- modernizace bytových jader;
- důraz je kladen na komplexnost oprav.

Jaké opravy a modernizace lze s Panelem 2013+ realizovat:

- odstranění poruch základů domů a opravy hydroizolace spodní stavby;
- odstranění statických poruch nosné konstrukce;
- oprava obvodového pláště a oprava styků dílců obvodového pláště;
- oprava lodžii nebo balkonů včetně zábradlí, výměna původních balkonů za nové nebo přebudování balkonů na lodžie i s případným zvětšením užitné podlahové plochy nového balkónu nebo lodžie v souvislosti s použitou stavební technologií;
- provedení dodatečné tepelné izolace neprůsvitného obvodového pláště;
- opravy a zateplení střech včetně nástaveb, kterými jsou například strojovny, komíny;
- vyregulování otopné soustavy;
- oprava nebo výměna hromosvodů, hlavních rozvodů elektřiny (silnoproud, slaboproud), zdravotně-technických instalací a plynu včetně výměny měřičů spotřeby;
- zřízení nového balkónu nebo lodžie, zasklení stávajícího balkónu nebo lodžie;
- obnova předložených vstupních schodů a zábradlí, zídek a dlažby;
- oprava protipožárních zařízení a konstrukcí;
- zateplení vybraných vnitřních konstrukcí;

- oprava nášlapných vrstev a konstrukcí podlah, stěn a stropů ve společných prostorách, na chodbách, oprava schodišť a vstupního prostoru včetně schránek a osvětlení;
- zkvalitnění ústřední regulace otopné soustavy, modernizace otopné soustavy včetně využití obnovitelných zdrojů energie;
- oprava objektových předávacích stanic nebo strojoven se zařízením pro přípravu teplé užitkové vody včetně instalace měřičů spotřeby;
- výstavba nové kotelny pro potřeby domu;
- instalace termosolárních panelů sloužících k výrobě tepla nebo teplé vody domu;
- zřízení, oprava nebo modernizace vzduchotechniky;
- zřízení nového výtahu, oprava nebo výměna výtahu stávajícího včetně nutných zásahů do konstrukce výtahové šachty;
- oprava nebo výměna vstupních dveří do bytu;
- oprava nebo modernizace bytového jádra včetně rozvodů elektřiny;
- opravy nebo modernizace v bytě – výměna rozvodů, oprava podlah, stěn, stropů a výměna dveří;
- náklady na projektové práce, nutné posudky, revize, průkazy, audity.

Výše úvěru:

- až do 90 % způsobilých výdajů při dodržení limitu de minimis;
- v případě notifikovaného režimu (bez limitu de minimis) až do 75 % způsobilých výdajů.

Úroková sazba:

- do 10 let referenční sazba EU, minimálně však 0,75 % p. a., fixace po celou dobu splácení úvěru;
- do 20 let referenční sazba EU, minimálně však 0,75 % + 1 % p. a., fixace po celou dobu splácení úvěru;
- do 30 let referenční sazba EU, minimálně však 0,75 % + 2 % p. a., fixace po celou dobu splácení úvěru.

Čerpání úvěru musí žadatel zahájit do 6 měsíců ode dne podpisu úvěrové smlouvy a ukončit čerpání nejpozději do 3 let ode dne podpisu úvěrové smlouvy. Podmínkou pro čerpání je založení čerpacího účtu, přes který budou úhrady probíhat. Žadatel vyplní žádost o čerpání, jehož přílohou je faktura dodavatele včetně soupisu prací.

Splácení úvěru:

Po vyčerpání poskytnutého úvěru žadatel obdrží splátkový kalendář s měsíčními splátkami, které začne splácet od následujícího měsíce po vyčerpání úvěru. Doba splatnosti je 10, 20 nebo 30 let dle požadavku žadatele a schopnosti úvěr splácet.

Ručení za úvěr:

Vinkulací pojistné smlouvy (všichni příjemci úvěru), zástavní smlouvou (bytová družstva, právnické a fyzické osoby), ručením ze zákona podle § 1194 odst. 2 zákona č. 89/2012 Sb., občanský zákoník (společenství vlastníků jednotek).

Doporučujeme zájemcům, aby se podrobně seznámili s podmínkami programu - na co lze úvěr čerpat a také s podmínkami Žádosti i dokumenty, které jsou potřebné pro schválení úvěru.

Žadatelem mohou být:

- vlastníci bytových domů, tedy družstva, společenství vlastníků, fyzické a právnické osoby, města, obce. Technologie výstavby bytového domu (panel, cihla) není rozhodující.

Termín uzávěrky:

Průběžně

D.1.1.2 Program Živel

Informace o programu:

<http://www.sfrb.cz/programy-a-podpory/program-zivel/>

Státní fond rozvoje bydlení má v rámci svého rozpočtu připravenou vždy rezervu pro případnou potřebu na pomoc k odstranění následků škod způsobených živelní pohromou. Program byl otevřen v lednu 2015 a jedná se o sjednocení programového portfolia, které bylo pro fyzické a právnické osoby v případě živelní pohromy dostupné.

Program Živel poskytuje podporu na obnovu obydlí postiženého živelní pohromou. Podpora je poskytována ve formě nízkoúročných úvěrů. Živelní pohromou se myslí situace, jež vznikla v důsledku působení přírodních sil, pokud byl v souladu s krizovým zákonem vyhlášen krizový stav nebo třetí stupeň povodňové aktivity podle vodního zákona. Jedná se o přivalové deště, extrémně silný vítr, mimořádně intenzivní bouřku, mnohdy spojenou s krupobitím.

Cíle Programu Živel:

- soustředit podporu následné pomoci v případě živelních pohrom do jednoho dokumentu
- zpřehlednit právní úpravy následné pomoci v případě živelní pohromy
- aktualizovat podmínky pro získání úvěru na opravy a výstavbu bytů
- zvýšit stávající limity úvěru na opravy, výstavbu a pořízení bytů
- zvýšit motivace vlastníků k pojištění bydlení
- zvýšit možnosti získání úvěrů fyzickým osobám, které by na volném trhu neuspěly.

Forma podpory:

- úvěry na opravu, výstavbu nebo pořízení obydlí
- navýšení úvěru při realizaci protipovodňových opatření (tj. stavební a technická ochrana obydlí).

Podmínky pro získání úvěru:

- doklad o tom, že na příslušném území došlo k živelní pohromě (potvrzení vydá obecní úřad)
- úvěr na opravu se poskytuje vlastníkově, spoluvlastníkově nebo společenství vlastníků obydlí, úvěr na výstavbu či pořízení pouze fyzické osobě
- žádost o úvěr musí být SFRB doručena do dvou let od data, kdy došlo k poškození obydlí
- po dobu splácení musí být úvěr zajištěn zástavním právem či jiným způsobem
- pokud se jedná o úvěr na opravu, musela mít osoba, která o něj žádá, v poškozeném obydlí v době živelní pohromy bydliště, a oprava musí být dokončena do tří let od uzavření smlouvy o úvěru
- pokud se jedná o úvěr na výstavbu a pořízení, musí se realizovat mimo záplavové území, v době živelní pohromy měl v zaniklém bydlení bydliště vlastník, jeho

manžel, registrovaný partner nebo osoba příbuzná v přímé linii s vlastníkem a kolaudace musí proběhnout do tří let od uzavření smlouvy o úvěru.

Výše úvěru a jeho splácení:

- na opravu minimálně 30 000 Kč, maximálně 300 000 Kč / byt. Při realizaci protipovodňových opatření lze získat až 200 000 Kč / byt, celková maximální výše úvěru je tedy až 500 000 Kč / byt. Délka splatnosti je 10 let, úroková sazba fixní a činí 1 %. Po dobu 6 měsíců lze odložit splácení jistiny, maximální délka splatnosti se ale nemění. Úvěr může být splacen předčasně, bez sankcí.
- na výstavbu maximálně 2 500 000 Kč / byt či dům. Doba splatnosti je 20 let, úroková sazba variabilní, fixní po dobu 5 let, minimálně ve výši 2 %.
- na pořízení maximálně 1 500 000 Kč / byt, doba splatnosti a úrok jsou stejné jako v případě výstavby.

Žadatelem mohou být:

V zásadě osoba postižená živelní pohromou, tedy:

- obec, kraj nebo jiná právnická osoba, která je vlastníkem obydlí,
- fyzická osoba, jež je vlastníkem obydlí, případně její manžel, registrovaný partner nebo osoba příbuzná v přímé linii s vlastníkem, podmínkou je trvalé bydliště v obydlí, které bylo poničeno během živelní pohromy.

Termín uzávěrky:

průběžně

D.1.2 Programy podpory bydlení

Kontakt:

Ministerstvo pro místní rozvoj ČR, Staroměstské nám. 6, 110 15 Praha 1, tel: 22486 1111, fax: 22486 1333, el. podatelna: posta@mmr.cz, <http://www.mmr.cz>

[Podrobné informace a výzva](#)

V souvislosti s vyhlášením výzvy oznamujeme zásadní informace, které mají vliv na plnění podmínek programu:

Schválením programové dokumentace programu Podpora bydlení 2016 - 2021 byla stanovena nová povinnost pro správce programu, kterou je kontrola výběrového řízení na dodavatele stavebních prací včetně souvisejících dodávek zařízení a materiálu u zakázek malého rozsahu a u dotovaných zadavatelů. Byl proto vypracován [Metodický pokyn pro výběr dodavatele pro příjemce dotace z programu Podpora bydlení 2016 – 2020](#), který popisuje povinnosti jednotlivých druhů zadavatelů podle předpokládané hodnoty veřejné zakázky. Zásadní odlišností oproti výběrovým řízením na stavební práce, které nejsou částečně nebo plně hrazeny z dotace, je, že zakázky malého rozsahu musí být soutěženy podle metodického pokynu a dále, že není u zakázek podlimitních na stavební práce přípustné využít zjednodušené podlimitní řízení a musí se soutěžit podle pravidel otevřeného výběrového řízení. Metodický pokyn také upravuje postup dotovaného zadavatele při výběru dodavatele stavebních prací.

Termín uzávěrky:

Je po termínu uzávěrky.

D.1.2.1 Podprogram Olovené rozvody pro rok 2017

Kontakt:

Ministerstvo pro místní rozvoj, Odbor politiky bydlení, Staroměstské náměstí 6, 110 15 Praha 1, Bc. Marcela Frantíková, 224 86 1517, framar@mmr.cz

Informace o programu:

[Informace](#)

Cílem podprogramu Olovené rozvody je zkvalitnění bytového fondu snížením obsahu olova v pitné vodě. Tento požadavek vychází ze závazku České republiky zajistit implementaci právních předpisů Evropských společenství v oblasti životního prostředí, které se týkají obsahu olova v pitné vodě. Směrnice Rady 98/83/ES o jakosti vody určené pro lidskou spotřebu stanoví minimální požadavky pro vodu určenou pro lidskou spotřebu a hodnota ukazatele pro obsah olova v litru pitné vody je max. 10 µg.

Parametrem podprogramu je počet bytových jednotek, u kterých bude provedena výměna domovních olovených rozvodů.

Podpora se poskytuje ve formě účelové dotace na výměnu všech domovních olovených rozvodů vody, a to nejvýše částkou 20 tis. Kč na jeden byt v domě. Dotace se netýká vodovodní/kanalizační přípojky a nebytových prostor. (hradí si příjemce dotace z vlastních zdrojů).

Dotace je poskytována v souladu s předpisem Evropských společenství² podle pravidla „de minimis“. Součet všech veřejných podpor poskytnutých žadateli nesmí za období tří let přesáhnout částku v Kč odpovídající 200 000 EUR v přepočtu kursem devizového trhu vyhlášeným Evropskou centrální bankou, platným ke dni schválení dotace Rozhodnutím o poskytnutí dotace.

Žadatelem mohou být:

- vlastník nebo spoluvlastník rodinného nebo bytového domu, nebo společenství vlastníků,
- vlastník nebo spoluvlastník jednotky vykonávající činnost správce v bytovém domě, ve kterém společenství vlastníků nevzniklo.

D.1.2.2 Podprogram Regenerace sídlišť pro rok 2017

Kontakt:

Ministerstvo pro místní rozvoj, Odbor politiky bydlení, Staroměstské náměstí 6, 110 15 Praha 1

Kontaktní osoby:

Konzultace k podání žádosti o dotaci poskytuje Ministerstvo pro místní rozvoj, Staroměstské náměstí 6, Praha 1, Mgr. Renáta Krásná, tel. 224 861 167, e-mail: Renata.Krasna@mmr.cz

Konzultace ke zpracování projektu regenerace panelových sídlišť nebo jeho aktualizaci poskytuje Ústav územního rozvoje, Jakubské nám. 3, 601 00 Brno, Ing. Dana Chlupová, tel: 542 423 118, e-mail: chlupova@uur.cz

Informace o programu:

[Podrobné informace](#)

Cílem podprogramu je přeměna městských sídlišť na víceúčelové celky a všestranné zlepšení jejich obytného prostředí.

Parametrem podprogramu je plocha v m² a počet bytů regenerované části sídliště.

Pro účely tohoto podprogramu se rozumí:

- a) sídlištěm ucelená část území obce zastavěná bytovými domy, postavenými v období od roku 1945 do roku 1990, o celkovém počtu nejméně 150 bytů;
- b) úpravami práce, směřující k postupné regeneraci stávajících sídlišť ve víceúčelové celky;

Uznatelné jsou práce zahrnující:

- 1) výstavbu a rekonstrukce dopravní a technické infrastruktury včetně sanace či vybudování místních komunikací, chodníků a cyklistických stezek, včetně řešení bezpečnosti – retardéry, zpomalovací prvky; vybudování protihlukových stěn, vybudování odstavných a parkovacích stání včetně předepsaného počtu stání pro vozidla zdravotně postižených osob, opatření pro zachování nebo zvýšení celkového podílu nezpevněných ploch z důvodu ochrany mikroklimatu a zpomalení odtoku přívalových dešťových vod, odstranění vrchního vedení vysokého napětí a jeho nahrazení kabelovým vedením, sanace a doplnění veřejného osvětlení, realizace místních protipovodňových opatření, opatření pro zvýšení bezpečnosti sídliště (kamerové systémy), a s tím související projektové práce (projektové práce nelze hradit z dotace, ale započítat do spoluúčasti příjemce);
 - 2) úpravu veřejných prostranství, sanace stávajících a zřizování nových dětských hřišť a odpočinkových ploch s příslušným mobiliářem, kontejnerová stání včetně podzemních, úpravy a budování veřejných sportovních a rekreačních ploch, a s tím související projektové práce. Jako doplňková aktivita budou podporovány úpravy ploch veřejné zeleně spojené s výsadbou stromů a zatravněním.
- c) Projektem regenerace sídliště projekt zpracovaný podle podmínek stanovených v Zásadách pro zpracování Projektů regenerace sídliště uvedených v příloze č. 1 tohoto podprogramu, sledujícího komplexní zlepšení obytného prostředí sídliště a zahrnujícího úpravy podle písmene b).

Podpora se poskytuje ve formě účelové dotace na realizaci vybraných akcí na regeneraci sídliště. Příjemcem dotace je obec. Maximální výše dotace může činit 70 % rozpočtových nákladů na úpravy uvedené v žádosti o její poskytnutí. Dotace může být poskytnuta na výdaje uvedené v oddíle 3 písm. b).

Žadatelem mohou být:

- obec.

D.1.2.3 Podprogram Podporované byty 2017

Kontakt:

Ministerstvo pro místní rozvoj, Odbor politiky bydlení, Staroměstské náměstí 6, 110 15 Praha 1
Pečovatelství byt- Ing. Lenka Novotná, 224 86 1704, Lenka.Novotna@mmr.cz
Vstupní byt - Ing. Martin Klouda, 224 86 1168, Martin.Klouda@mmr.cz

Informace o programu:

[Podrobné informace](#)

Cílem podpory je vznik podporovaných bytů na území České republiky sloužících k poskytování sociálního bydlení pro osoby v ekonomicky neaktivním věku – seniory a pro osoby, které mají ztížený přístup k bydlení v důsledku zvláštních potřeb vyplývajících z jejich nepříznivé sociální situace – věk, zdravotní stav nebo sociální okolnosti jejich života.

Parametrem podprogramu je počet nově vzniklých podporovaných bytů (Pečovatelských bytů – PČB, Vstupních bytů – VB a bytů v Komunitním domě seniorů) a počet nově vzniklých Komunitních domů seniorů (KoDuS).

Pro účely tohoto podprogramu se rozumí:

- a) podporovaným bytem nájemní byt určený k sociálnímu bydlení postavený nebo pořízený se státní dotací podle tohoto podprogramu;
- b) pečovatelským bytem podporovaný byt, který je určený k sociálnímu bydlení osob v nepříznivé sociální situaci způsobené věkem nebo zdravotním stavem a který splňuje stavebně technické parametry upravitelného bytu;
- c) vstupním bytem podporovaný byt, který slouží k sociálnímu bydlení pro osoby v nepříznivé sociální situaci způsobené sociálními okolnostmi jejich života, které ani při využití všech stávajících nástrojů sociální a bytové politiky nemají přístup k bydlení;
- d) Komunitním domem seniorů bytový dům, ve kterém jsou výhradně podporované byty a sdílené prostory na podporu komunitního života seniorů;
- e) bytem v Komunitním domě seniorů podporovaný byt, který je určený k sociálnímu bydlení osob v seniorském věku a který splňuje stavebně technické parametry upravitelného bytu;
- f) sdíleným prostorem se rozumí společenské prostory, které jsou centrem společných aktivit obyvatel Komunitního domu seniorů (do sdílených prostor se nezahrnuje sušárna, prádelna, kolárna, kotelná, recepce, toaleta, úklidová místnost, technická místnost, apod.);
- g) výstavbou:
 - 1) novostavba bytového domu;
 - 2) stavební úpravy, kterými vznikne nový byt z prostorů určených k jiným účelům než k bydlení, vyjma stavebních úprav v rodinném domě;
 - 3) nástavba nebo přístavba, pokud jí vznikne nový byt, vyjma nástaveb nebo přístaveb v rodinném domě;
 - 4) stavební úpravy bytového domu, ve kterém není žádný byt způsobilý k bydlení a k uzavření nájemní smlouvy;
 - 5) stavební úpravy, nástavba nebo přístavba rodinného domu, ve kterém není žádný byt způsobilý k bydlení, pokud z něj vznikne bytový dům.
- h) pořízením:
 - 1) koupě jednotky³, ze které vznikne vstupní byt, nebo
 - 2) vydražení ve veřejné dražbě jednotky nebo dražbě jednotky podle občanského soudního řádu, ze které vznikne vstupní byt;
- i) podlahovou plochou bytu součet podlahových ploch všech místností bytu a jeho příslušenství⁴ kromě svislých nosných i nenosných konstrukcí uvnitř bytu, jako jsou stěny, sloupy, pilíře, komíny a obdobné svislé konstrukce, a to i mimo byt, pokud jsou užívány výhradně nájemcem bytu. Podlahová plocha sklepů, které nejsou místnostmi, a podlahová plocha balkonů, lodžií a teras se započítává pouze jednou polovinou;
- j) odhadní cenou cena stanovená podle zákona č. 151/1997 Sb., o oceňování majetku a o změně souvisejících předpisů ve znění pozdějších předpisů;
- k) bytovým domem je stavba pro bydlení se čtyřmi a více byty, ve které více než polovina podlahové plochy odpovídá požadavkům na trvalé bydlení a je k tomuto účelu určena.

Charakter a výše dotace

Příjemcem dotace u dotačních titulů Pečovatelství byt a KoDuS (viz níže) je právnická osoba (včetně obcí).

Příjemcem dotace u dotačního titulu Vstupní byt (viz níže) je právnická osoba vyjma obce podle zákona č. 128/2000 Sb., o obcích nebo spolku podle zákona č. 89/2012 Sb., občanský zákoník (NOZ), sociálního družstva podle zákona č. 90/2012 Sb., o obchodních korporacích (ZOK), obecně prospěšné společnosti podle zákona č. 248/1995 Sb., o obecně prospěšných společnostech, církve podle zákona č. 3/2002 Sb., o církvích a náboženských společnostech, a církevní organizace, aby nedošlo k překryvu s Integrovaným regionálním operačním programem (IROP).

Výše dotace se vypočte jako součin počtu podporovaných bytů, na které je žádána dotace, a finanční částky uvedené v odstavcích 1) až 3):

- 1) jedná-li se o výstavbu pečovatelského bytu, vstupního upravitelného bytu¹ nebo bytu v Komunitním domě seniorů podle části 3. písm. g), činí finanční částka maximálně 600 000 Kč na jeden byt;
- 2) jedná-li se o výstavbu vstupního bytu podle části 3. písm. g), činí finanční částka maximálně 550 000 Kč na jeden byt;
- 3) jedná-li se o pořízení vstupního bytu podle části 3. písm. h), finanční částka na jeden byt je stanovena ve výši max. 80 % z nižší ze dvou hodnot, a to z kupní ceny bytu, nebo ceny bytu dosažené vydražením a odhadní ceny bytu stanovené znalcem, maximálně však 400 000 Kč na jeden byt.

Uznatelné v případě výstavby jsou např. výdaje na zařízení staveniště; demoliční práce vyjma demolice původní stavby; pozemní úpravy a stavební práce související s výstavbou bytu/domu. V případě, že v rámci akce jsou realizované dotované a nedotované byty a komerční prostory, náklady na společné části domu se uznávají v poměrech dle výměr podlahové plochy bytů. Uznatelné nejsou výdaje na pořízení pozemku, budovy, na projektovou dokumentaci, na stavební dozor a autorský dozor a výdaje související s vypracováním žádosti o dotaci.

Uznatelná v případě pořízení je nižší z cen kupní, nebo ceny dosažené vydražením popřípadě ceny odhadní. Uznatelné nejsou výdaje na zpracování posudků, odhadů a náklady související s vypracováním žádosti o dotaci.

Dotační tituly

I. PEČOVATELSKÝ BYT (PČB)

Cílem výstavby pečovatelských bytů je zajištění sociálního bydlení pro osoby z cílové skupiny tak, aby došlo k získání nebo prodloužení jejich soběstačnosti a nezávislosti, a současně umožnění efektivního poskytování terénních služeb sociální péče.

II. VSTUPNÍ BYT (VB)

Cílem vzniku vstupního bytu je zajištění sociálního bydlení pro osoby z cílové skupiny tak, aby jim byl umožněn přístup k nájemnímu bydlení.

III. KOMUNITNÍ DŮM SENIORŮ (KODUS)

Cílem výstavby Komunitních domů seniorů je zajištění sociálního nájemního bydlení pro osoby z cílové skupiny tak, aby došlo k uchování a prodloužení jejich soběstačnosti a nezávislosti, a současně aby jim byl umožněn komunitní způsob života na principu sousedské výpomoci. Důraz je kladen na mezilidské vztahy a zachování osobní nezávislosti každého jedince.

Žadatelem mohou být:

Příjemcem dotace u dotačního titulu je právnická osoba (včetně obcí),

Příjemcem dotace u dotačního titulu Vstupní byt (viz níže) nemůže být obec nebo spolek podle zákona č. 89/2012 Sb., občanský zákoník (NOZ), zákona č. 90/2012 Sb., o obchodních korporacích (ZOK), zákona č. 248/1995 Sb., o obecně prospěšných společnostech nebo zákona č.

3/2002 Sb., o církvích a náboženských společnostech, aby nedošlo k překryvu s Integrovaným regionálním operačním programem (IROP).

D.1.2.4 Podprogram Bytové domy bez bariér 2017

Informace o programu:

[Podrobné informace](#)

Cílem subtítulu Bytové domy bez bariér je zkvalitnění bytového fondu odstraněním bariér při vstupu do domu a do výtahu a výstavbou výtahů v domech, které jím nejsou vybaveny a u kterých jsou k tomu stavebně technické předpoklady.

Parametrem subtítulu je:

- a) počet bytových domů, ve kterých byly odstraněny bariéry při vstupu do domu a k výtahu;
- b) počet bytových domů, ve kterých byl instalován nový výtah;
- c) počet bytových jednotek s nově vytvořeným bezbariérovým přístupem.

Podpora se poskytuje ve formě účelové investiční dotace na realizaci projektu, jehož cílem je odstranění bariér v přístupu do domu a k výtahu a na instalaci nového výtahu.

Dotace je poskytována ve výši max. 50 % nákladů na realizaci akce, maximálně však:

- a) 200 tis. Kč v případě bezbariérových úprav přístupu do bytového domu a k výtahu;
- b) 800 tis. Kč v případě výstavby výtahu pro jeden vchod do bytového domu;
- c) 1000 tis. Kč v případě výstavby výtahu a zároveň bezbariérových úprav přístupu k němu.

Uznatelné jsou výdaje např. na demoliční a stavební práce nutné k instalaci nového výtahu, pořízení výtahu, dále na demoliční a stavební práce související s výstavbou bezbariérových přístupů do domu, demoliční a stavební práce související s výstavbou bezbariérového přístupu k výtahu uvnitř domu. Uznatelné nejsou výdaje na projektovou dokumentaci, stavební dozor a náklady související s vypracováním žádosti.

Dotaci na odstranění bariér při vstupu do domu a k výtahu nelze použít na instalaci technických zařízení překonávajících schody.

Žadatelem mohou být:

- vlastník nebo spoluvlastník bytového domu, nebo
- společenství vlastníků, nebo
- vlastník nebo spoluvlastník jednotky vykonávající činnost správce v bytovém domě, ve kterém společenství vlastníků nevzniklo.

D.1.3 Státní pomoc po živelné nebo jiné pohromě

[Podrobné informace](#)

Pomoci při obnově území postiženého živelní pohromou již ukončené

[Přehled dotačních podpor](#), které již byly ukončeny a nelze o ně již žádat.

K obecnému postupu po živelní nebo jiné pohromě

Pokud byl vyhlášen krizový stav

(stav nebezpečí nebo nouzový stav), postižený kraj, v jehož územním obvodu došlo v důsledku živelní nebo jiné pohromy k narušení základních funkcí v území, bude podle zákona o státní pomoci při obnově území vypracovávat sám nebo ve spolupráci s pověřenými obecními úřady přehled o předběžném odhadu nákladů na obnovu majetku sloužícího k zabezpečení základních funkcí v území.

Metodika k tomuto přehledu a k navazujícím postupům podle zákona o státní pomoci při obnově území: [Metodika k postupům podle zákona o státní pomoci při obnově území](#).

D.1.4 Podpora NNO 2017 – II. výzva

Kontakt:

Anna Bíbová, Ministerstvo pro místní rozvoj, Staroměstské nám. 6, 110 15 Praha 1, email: bibann@mmr.cz, tel.: 224 861 162.

Informace o programu:

[Text výzvy](#)

[Podrobné informace](#)

Oblasti podpory k podání žádosti o dotaci pro rok 2017:

- **Podpora a ochrana veřejného zájmu na úseku bezbariérového užívání staveb**

Podpora správné aplikace bezbariérové vyhlášky, zejména spoluprací se stavebními úřady. Iniciování řešení nebezpečných míst a iniciování odstraňování architektonických bariér. Zpracovávání a poskytování metodických informací pro osoby s omezenou schopností pohybu nebo orientace o bezbariérovém prostředí.

- 3170000016 - Podpora a ochrana veřejného zájmu na úseku bezbariérového užívání staveb – Spolky
- 3170000040 - Podpora a ochrana veřejného zájmu na úseku bezbariérového užívání staveb – Ústavy
- 3170000015 - Podpora a ochrana veřejného zájmu na úseku bezbariérového užívání staveb - Obecně prospěšné společnosti
- 3170000041 - Podpora a ochrana veřejného zájmu na úseku bezbariérového užívání staveb - Nadace a nadační fondy (ZSPO)

- **Udržitelný rozvoj regionů, měst a obcí**

Podporovány budou systémové či jednorázové aktivity s přidanou hodnotou regionálního a nadregionálního charakteru, kde bude prokazatelný pozitivní dopad na široký (měřitelný) okruh aktérů regionálního rozvoje. Podporovány budou projekty s konkrétními výstupy regionálního a nadregionálního významu a kvantifikovanými cílovými skupinami.

- 3170000043 - Udržitelný rozvoj regionů, měst a obcí – Spolky
- 3170000044 - Udržitelný rozvoj regionů, měst a obcí - Obecně prospěšné společnosti
- 3170000045 - Udržitelný rozvoj regionů, měst a obcí - Nadace a nadační fondy (ZSPO s celostátní působností)

Z poskytnuté dotace lze hradit:

- osobní náklady včetně odvodů, které jsou odměnou za realizaci schváleného projektu zaměstnancům a osobám činným na základě dohod o pracích konaných mimo pracovní poměr podle zákoníku práce (dohoda o provedení práce nebo

dohoda o pracovní činnosti). Při stanovení konkrétní výše mzdy resp. odměny je příjemce dotace povinen přihlížet k úrovni mzdy za srovnatelnou činnost vykonávanou v rozpočtové sféře, v níž jsou aplikována nařízení vlády č. 564/2006 Sb., o platových poměrech zaměstnanců ve veřejných službách a správě, a zákon č. 262/2006 Sb., zákoník práce, ve znění pozdějších platných předpisů,

- ostatní náklady, nezbytné pro realizaci projektu, náklady na finanční služby, audit atd., které jsou účetně evidované a ověřitelné na základě originálních účetních dokladů,
- náklady projektu spojené se zahraničními cestami lze z dotace hradit pouze v odůvodněných případech (předpokladem je řádné zdůvodnění uvedené v projektu, který je nedílnou součástí žádosti o dotaci).

Dotace může být poskytnuta **až do výše 70 % „celkových uznatelných nákladů schváleného projektu“**. Do 70 % podílu finančních prostředků ze státního rozpočtu na financování projektu se započítávají dotace poskytnuté dalšími ministerstvy, přičemž duplicitní úhrada stejných nákladů na projekt z různých zdrojů vč. zdrojů ze státního rozpočtu není dovolena. Finanční prostředky, které nejsou v účetnictví žadatele a nejsou podloženy odpovídajícími doklady v souladu se zákonem o účetnictví, nesmí být zahrnuty do prostředků určených pro spolufinancování projektu. ***V odůvodněných případech může ústřední orgán rozhodnout o poskytnutí dotace až do výše 100 % rozpočtovaných nákladů projektu.***

Žadatelem mohou být:

nestátní neziskové organizace se sídlem v České republice: spolek, ústav, obecně prospěšná společnost, zájmové sdružení právnických osob, nadace a nadační fondy, které mají celostátní nebo nadregionální působnost.

Termín uzávěrky:

12. června 2017.

D.1.5 Programy podpory regionálního rozvoje

[Základní informace](#)

D.1.5.1 Podpora rozvoje regionů v roce 2017

D.1.5.1.1 Podpora rozvoje a obnovy venkova

Kontakt:

DT č. 1: Bc. Zuzana Olmerová, e-mail: Zuzana.Olmerova@mmr.cz; tel.: 234 154 046

DT č. 2 až 4: Ing. Miroslava Tichá, e-mail: Miroslava.Ticha@mmr.cz; tel.: 234 154 189

DT č. 5: Ing. Miloš Mojžiš, e-mail: Milos.Mojzis@mmr.cz; tel.: 234 154 568.

Informace o programu:

[Podrobné informace](#)

[Zásady](#)

Podprogram je zaměřen na naplňování cílů Programu obnovy venkova schválených usnesením vlády České republiky ze dne 11. listopadu 1998, č. 730. Podprogram Podpora obnovy a rozvoje

venkova předpokládá participaci obyvatel venkova, občanských spolků a sdružení při obnově obcí v souladu s místními tradicemi.

Dotační tituly:

• Dotační titul č. 1 – Podpora vítězů soutěže Vesnice roku

Budou podporovány akce zaměřené na:

- obnovu a údržbu venkovské zástavby (s výjimkou bytového fondu) a občanské vybavenosti (např. radnice, školy, předškolní zařízení, kulturní zařízení, hasičské zbrojnice, sakrální stavby, hřbitovy, drobné stavby apod.),
- komplexní úpravu veřejných prostranství,
- obnovu a zřizování veřejné zeleně,
- rekonstrukci a výstavbu místních komunikací, stezek a veřejného osvětlení,
- přípravu a realizaci propagačních materiálů obce a prezentace obce v souvislosti s umístěním v soutěži Vesnice roku.

Dotace nebude poskytována na pořízení a nákup budov, technického vybavení apod.

Dotace je poskytována až do výše 80 % skutečně vynaložených uznatelných nákladů akce.

• Dotační titul č. 2 – Podpora zapojení generací do komunitního života v obci

- DT č. 2. A – Podpora vybudování a obnovy míst aktivního a pasivního odpočinku

Budou podporovány akce s výstupy sloužícími generacím různých věkových skupin, na jejichž výběru a přípravě, případně pak také na realizaci, se prokazatelně podílela generace dětí a mládeže, a které jsou zaměřené na:

- úpravu veřejných prostranství,
- obnovu a zřizování veřejné zeleně,
- rekonstrukci nebo vybudování zařízení pro volnočasové aktivity (hřiště, cyklostezky, bruslařské dráhy, naučné stezky apod.).

Místo pasivního odpočinku je zpevněná plocha vybudovaná za účelem posezení a relaxace v krajině/přírodě. Místo pasivního odpočinku musí být vždy veřejně přístupné a nesmí být zpoplatněno. Součástí místa pasivního odpočinku může být například lavička/y, stůl/stoly, stojan/y na kola, odpadkový/é koš/e, přístřešek nebo závětrí se střešou apod.

Dotace nebude poskytována na pořízení a nákup drobného vybavení (např. stolní hry, míče, švihadla apod.).

- DT č. 2. B – Podpora obnovy a údržby venkovské zástavby a občanské vybavenosti

Budou podporovány akce s výstupy sloužícími dětem a mládeži, které jsou zaměřené na:

- interiérové rekonstrukce místností za účelem využití převážně pro spolkovou, společenskou a sportovní činnost (rekonstrukce – podlahy, stěny, stropy, voda, topení, elektroinstalace, výměna oken a dveří apod.).

Dotace nebude poskytována na obnovu a údržbu učeben v základních a mateřských školách. Dotace nebude poskytován na obnovu a údržbu učeben určených pro školní družinu.

Dotace nebude poskytována na pořízení a nákup vybavení (např. nábytek, koberce, nástěnné hodiny, kuchyňské nádobí včetně drobných spotřebičů apod.).

Dotace pro DT č. 2, resp. DT č. 2. A a 2. B, je poskytována až do výše 70 % skutečně vynaložených uznatelných nákladů akce. Dolní limit dotace na jednu akci činí 50 tis. Kč. Horní limit dotace na jednu akci činí 400 tis. Kč.

• Dotační titul č. 3 – Podpora spolupráce obcí na obnově a rozvoji venkova

Budou podporovány akce nadregionálního významu zaměřené na:

- prezentaci úspěšných projektů zaměřených na obnovu a rozvoj venkova,
- výměnu zkušeností při přípravě projektů zaměřených na obnovu a rozvoj venkova,

- podporu spolupráce a odborného vzdělávání zástupců obcí zaměřeného na obnovu a rozvoj venkova.

Uznatelné náklady jsou ty, které přímo souvisí s realizací akce (občerstvení s limitem 300 Kč /osoba / den, pronájem prostor, techniky, lektorné apod.). Náklady na dopravu související s realizací projektu jsou uznatelné max. do 50%.

Dotace nebude poskytována na pořízení a nákup hardware a software zařízení a příslušenství, na ubytování, vstupné, pronájem kol, koloběžek apod.

Dotace je poskytována až do výše 70 % skutečně vynaložených uznatelných nákladů akce. Horní limit dotace na jednu akci činí 200 tis. Kč.

• **Dotiční titul č. 4 - Podpora obnovy drobných sakrálních staveb v obci**

Budou podporovány akce zaměřené na obnovu drobných sakrálních staveb nalézajících se v katastrálním území obce, které nejsou prohlášeny kulturní památkou a jsou v majetku obce. Jedná se zejména o obnovu staveb jako:

- kaple, kaplička, márnice
- socha,
- boží muka, kříž,
- úprava nejbližšího prostranství v okolí drobných sakrálních staveb (max. do 5 m od stavby, která je předmětem žádosti).

Předmětem žádosti o dotaci může být jedna a více drobných staveb.

Dotace nebude poskytován na fotodokumentaci, restaurátorskou zprávu apod.

Dotace je poskytována až do výše 70 % skutečně vynaložených uznatelných nákladů akce. Dolní limit dotace na jednu akci činí 40 tis. Kč. Horní limit dotace na jednu akci činí 300 tis. Kč.

• **Dotiční titul č. 5 - Podpora obnovy místních komunikací**

Budou podporovány akce zaměřené na obnovu (opravu/rekonstrukci) místních komunikací a jejich součástí dle zákona č. 13/1997 Sb., o pozemních komunikacích, ve znění pozdějších předpisů, konkrétně na:

- všechny konstrukční vrstvy vozovek a krajnic, odpočívky, přidružené a přídatné pruhy, parkovací zálivy včetně zastávkových pruhů linkové osobní dopravy;
- místní komunikace vedené na mostních objektech (nadjezdy);
- jsou-li v majetku obce, pak také jejich napojení na příslušnou pozemní komunikaci;
- dále pokud jsou součástí obnovy dané místní komunikace:
 - kanalizace, včetně úprav k odvádění vody jen tehdy, slouží-li výlučně k odvádění povrchových vod z této komunikace,
 - galérie, opěrné, zárubní, obkladní a parapetní zdi, tarasy, násypy a svahy, dělicí pásy, příkopy a ostatní povrchová odvodňovací zařízení, propustky.

Dotace je poskytována pouze na jednu místní komunikaci obce (podle evidence v pasportu komunikací).

Dotace je poskytována až do výše 50 % skutečně vynaložených uznatelných nákladů akce. Dolní limit dotace na jednu akci činí 100 tis. Kč. Horní limit dotace na jednu akci činí 1 mil. Kč.

Žadatelem mohou být:

U dotačního titulu č. 1 je účastníkem podprogramu:

- Obec, která získala ocenění Modrou, Bílou, Oranžovou nebo Zlatou stuhu v krajském kole soutěže Vesnice roku 2016 nebo se umístila na 1. - 3. místě v celostátním kole této soutěže. Obec musí mít zpracovaný a zastupitelstvem schválený strategický rozvojový dokument.

U dotačního titulu č. 2 je účastníkem podprogramu:

- Obec do 3000 obyvatel, včetně (k datu 1. 1. 2016), nikoli např. obcí zřízená právnická osoba. Obec musí mít zpracovaný a zastupitelstvem schválený strategický rozvojový dokument.
- Svazek obcí, který je registrován v souladu se zákonem o obcích³, a to pouze v případě, že žadatelem nemůže být jedna obec, protože akce zasahuje do katastrálního území více obcí. Svazek obcí musí mít zpracovaný a nejvyšším orgánem svazku obcí schválený strategický rozvojový dokument.

U dotačního titulu č. 3 je účastníkem podprogramu:

- Obec do 3000 obyvatel, včetně (k datu 1. 1. 2016), nikoli např. obcí zřízená právnická osoba. Obec musí mít zpracovaný a zastupitelstvem schválený strategický rozvojový dokument.
- Svazek obcí, který je registrován v souladu se zákonem o obcích. Svazek obcí musí mít zpracovaný a nejvyšším orgánem svazku obcí schválený strategický rozvojový dokument.

U dotačního titulu č. 4 je účastníkem podprogramu:

- Obec do 3000 obyvatel, včetně (k datu 1. 1. 2016), nikoli např. obcí zřízená právnická osoba. Obec musí mít zpracovaný a zastupitelstvem schválený strategický rozvojový dokument.
- Svazek obcí, který je registrován v souladu se zákonem o obcích, a to pouze v případě, že žadatelem nemůže být jedna obec, protože akce zasahuje do katastrálního území více obcí. Svazek obcí musí mít zpracovaný a nejvyšším orgánem svazku obcí schválený strategický rozvojový dokument.

U dotačního titulu č. 5 je účastníkem podprogramu:

- Obec do 3000 obyvatel, včetně (k datu 1. 1. 2016), nikoli např. obcí zřízená právnická osoba. Obec musí mít zpracovaný a zastupitelstvem schválený strategický rozvojový dokument.

Termín uzávěrky:

Je po termínu uzávěrky.

D.1.5.1.2 Podpora při odstraňování bariér v budovách pro rok 2017

Kontakt:

+420 224 861 282, +420 224 861 138, nebo e-mailové adrese: info@mmr.cz

Informace o programu:

[Podrobné informace](#)

[Výzva](#)

Cílem podprogramu je zajistit státní podporu investičních a neinvestičních záměrů při odstraňování bariér v budovách městských a obecních úřadů a v budovách domů s pečovatelskou službou náležících do komplexních řetězců bezbariérových tras v obcích a městech.

- **Dotační titul č. 1 - Odstraňování bariér v budovách domů s pečovatelskou službou**

Podprogram je určen na podporu akcí zaměřených na:

- odstraňování bariér při vstupu do budov a výstupu z budov,
- odstraňování bariér uvnitř budov,
- bezbariérové úpravy WC a sociálních zařízení ve veřejných prostorech,
- pořízování a aplikace zdvižných a transportních technologií a systémů.

- **Dotační titul č. 2 - Odstraňování bariér v budovách městských a obecních úřadů**

Podprogram je určen na podporu akcí zaměřených na:

- odstraňování bariér při vstupu do budov a výstupu z budov,
- odstraňování bariér uvnitř budov,
- bezbariérové úpravy WC a sociálních zařízení ve veřejných prostorech,
- pořízování a aplikace zdvižných a transportních technologií a systémů.

Státní podpora je poskytována jako systémová investiční nebo neinvestiční dotace až do výše 50 % skutečně vynaložených nákladů akce v daném roce. Akce může být spolufinancována z rozpočtu kraje. V takovém případě bude výše dotace ze zdrojů podprogramu stanovena tak, aby spolu s podílem finančních prostředků z rozpočtu kraje nepřesáhla 75 % celkové výše skutečně vynaložených ustatelných nákladů akce. Dolní limit dotace ze státního rozpočtu činí 100 000,- Kč.

Žadatelem mohou být:

- obec, jejíž záměry bezbariérových tras v podobě projektů byly schváleny Řídícím výborem Národního rozvojového programu mobility pro všechny.

Termín uzávěrky:

Je po termínu uzávěrky.

D.1.5.1.2.1 Euroklíč 2017

Informace o programu:

[Zásady programu](#)

Cílem podprogramu je napomoci realizaci projektu EUROKLÍČ, jehož záměrem je zajistit osobám se sníženou schopností pohybu rychlou a důstojnou dostupnost veřejných sociálních a technických kompenzačních zařízení (např. výtahů, vvislých a schodišťových plošin apod.) na celém území ČR tím, že budou tato zařízení osazena jednotným „eurozámkem“.

Osobám se zdravotním postižením budou univerzální „euroklíče“ distribuovány na základě průkazu ZTP nebo ZTP/P. Rodičům dětí do tří let budou „euroklíče“ dlouhodobě zapůjčovány prostřednictvím sítě mateřských center v jednotlivých krajích. Seniorům a osobám krátkodobě zdravotně indisponovaným budou „euroklíče“ půjčovány přímo ve veřejně přístupných budovách (např. u obsluhy, na recepci, na vřátnici apod.).

Podprogram je určen na nákup a instalaci eurozámků do vybraných budov ve vlastnictví státu a obcí a zařízení, nákup příslušné sady euroklíčů a zajištění správy a údržby euroklíčů a eurozámků po dobu udržitelnosti akce.

Dotace se poskytuje na realizaci záměru, jehož investorem je nestátní nezisková organizace.

Státní podpora je poskytována jako systémová neinvestiční dotace až do výše 100 % skutečně vynaložených ustatelných nákladů akce. Náklady na zhotovení projektové dokumentace, autorský dozor a náklady související s vypracováním žádosti nejsou ustatelnými náklady akce.

Žadatelem mohou být:

- NNO v ČR

Termín uzávěrky:

Je po termínu uzávěrky.

D.1.5.1.3 Podpora revitalizace území - Demolice budov v sociálně vyloučených lokalitách 2017

Kontakt:

Ministerstvo pro místní rozvoj, Odbor regionální politiky, Staroměstské náměstí 6, 110 15 Praha 1
Ing. Zuzana Šebestíková, tel: 224 864 056, e-mail: zuzana.sebestikova@mmr.cz

Informace o programu:

[Podrobné informace](#)

Podprogram je zaměřen na podporu demolice budov v obcích s rizikem vzniku sociálně vyloučené lokality. Demolice objektu musí být následována celkovou revitalizací prostoru, včetně možné výstavby objektu, který bude sloužit jinému účelu než sociálnímu bydlení (školské zařízení, komunitní centrum, sportovní zařízení atd.). Cílem programu je připravit území tak, aby jej bylo možné znovu plnohodnotně využít v dalším rozvoji obce a zamezit tak vzniku oblastí se sociální segregací.

Předmětem podpory jsou objekty pro bydlení, rekreaci nebo ubytovací zařízení, které se nacházejí ve špatném technickém stavu a jsou nezpůsobilé k bydlení.

Předmět podpory musí být ve výhradním vlastnictví Příjemce podpory bez omezení vlastnického práva. Na objektu určeném k demolici a s ním spojeném pozemku nesmí váznout žádné závazky.

Předmět podpory musí mít ke dni vydání Rozhodnutí o poskytnutí dotace platné Povolení odstranění stavby nebo souhlas stavebního úřadu s odstraněním stavby.

V rámci podprogramu jsou vyhlášeny dva dotační tituly:

- Dotační titul č. 1 je určen pouze pro obce ležící na území Moravskoslezského, Ústeckého a Karlovarského kraje.
- Dotační titul č. 2 je určen pro obce ležící na území České republiky vyjma krajů uvedených v dotačním titulu 1.

Dotace je poskytována až do výše 80 % skutečně vynaložených uznatelných nákladů akce. Dolní limit dotace na jednu akci činí 300 tis. Kč. Horní limit dotace pro jednoho účastníka programu v rámci jedné výzvy činí 5 mil. Kč.

Žadatelem mohou být:

- obec, která má ve svém katastru území, které je možné definovat jako SVL dle Analýzy sociálně vyloučených lokalit v ČR.
- obec, která se nachází ve správním obvodu obce s rozšířenou působností, která má ve svém katastru území SVL dle Analýzy sociálně vyloučených lokalit v ČR.

Termín uzávěrky:

Je po termínu uzávěrky.

D.1.5.1.4 Obnova obecního a krajského majetku po živelných pohromách v roce 2017

Informace o programu:

[Podrobné informace](#)

Cílem podprogramu je přispět prostřednictvím dotace z rozpočtové kapitoly Ministerstva pro místní rozvoj k obnově základních funkcí území zabezpečovaných v působnosti územních samosprávných celků a tím odstranit nebo omezit možné důsledky pohrom spočívající v narušení

plynulosti, dostupnosti a kvality výkonu veřejné správy. Dotace slouží k rekonstrukci nebo opravě obecního a krajského majetku postiženého živelní nebo jinou pohromou v roce 2017.

Podpora je poskytována ve dvou dotačních titulech (DT):

DT č. 1 - pro dané území byl vyhlášen stav nebezpečí nebo nouzový stav

DT č. 2 - pro dané území nebyl vyhlášen stav nebezpečí nebo nouzový stav

Žadatelem mohou být:

- obec nebo kraj

Termín uzávěrky:

Předpoklad zveřejnění Zásad podprogramu a vyhlášení výzvy k předkládání žádostí v DT č. 2 je říjen 2017.

D.1.6 Národní program podpory cestovního ruchu 2016 - 2020

Kontakt:

MMR ČR, odbor cestovního ruchu, Pracoviště Na Příkopě 3, Praha 1.

Kontaktní osoby:

- Ing. Renata Štefanová, tel.: 234 154 695, e-mail: steren@mmr.cz
- Ing. Bohuslav Dvořák, tel.: 234 154 725, e-mail: dvoboh2@mmr.cz
- Ing. Jana Šrajbová, tel.: 234 154 005, e-mail: srajan@mmr.cz
- Ing. Vendula Bendová, tel.: 234 154 728, e-mail: benven@mmr.cz

Informace o programu:

[Výzva](#)

[Podrobné informace](#)

Cílem dotačního programu je zvýšení potenciálu a konkurenceschopnosti regionů, usnadnění pohybu návštěvníků v destinacích, rozvoj základní a doprovodné infrastruktury cestovního ruchu, rozproštění návštěvnosti, rozvoj kvality služeb a v neposlední řadě podpora socioekonomických přínosů cestovního ruchu. Jedná se o národní dotační titul spolufinancovaný z prostředků státního rozpočtu zahrnující DVA PODPROGRAMY - Rozvoj základní a doprovodné infrastruktury cestovního ruchu a Marketingové aktivity v cestovním ruchu.

D.1.6.1 Rozvoj základní a doprovodné infrastruktury cestovního ruchu

Kontakt:

Ing. Renata Štefanová, e-mail: steren@mmr.cz, Ing. Jana Šrajbová, e-mail: srajan@mmr.cz,
Telefonní kontakt: 234 154 725

Informace o programu:

[Podrobné informace](#)

Podprogram je zaměřen na podporu vzniku nové nebo rozvoj a zkvalitnění stávající infrastruktury a služeb cestovního ruchu v regionech. Je zaměřen na rozvoj aktivit, které slouží návštěvníkům případně rezidentům v rámci volnočasových aktivit.

Účelem podprogramu je podpořit rozvoj investic do cestovního ruchu a rozšíření rozsahu a zvýšení kvality poskytovaných služeb, případně přizpůsobení infrastruktury novým specifickým cílovým skupinám.

V rámci podprogramu budou podporovány aktivity zaměřené na rozvoj doprovodné infrastruktury cestovního ruchu v regionech, podporu vybavenosti turistických tras (pěší, cyklo, hipo, lyžařská, vodní turistika a další udržitelné formy cestovního ruchu), rozvoj navigačních a informačních systémů v destinacích, podpora úpravy lyžařských běžeckých tras, podporu ekologicky šetrné dopravy návštěvníků v turistických regionech a v neposlední řadě i monitoring návštěvníků.

Podprogram je členěn na 3 dotační tituly (DT):

- **DT č. 1 - Podpora nadregionálních aktivit**

Tato oblast podpory je zaměřena na zvýšení vybavenosti a atraktivity dálkových turistických tras (pro pěší, cyklo, hipo, vodáckou, vodní turistiku a další udržitelné formy turistiky). Výstupy realizovaných projektů musí být realizovány min. na území 2 krajů. (Poznámka: požadavek na rovnoměrné rozmístění výstupů mezi zapojené kraje.)

Předkládány mohou být např. projekty na podporu vybavenosti cyklostezek podél vodních toků (tzv. Greenways), jednotnou vybavenost tratí pro běžeckou turistiku v horských oblastech, projekty zaměřené na jednotný formát informačních panelů, monitoring, atd.

V rámci podprogramu budou podporovány i aktivity na zajištění provázanosti dálkových tras na již existující lokální trasy (možnost vytváření okružních tras různé délky i alternativních tras pro rozproštění návštěvnosti v území).

- **DT č. 2 - Rozvoj základní a doprovodné infrastruktury cestovního ruchu**

Tato oblast podpory je zaměřena na rozvoj základní a doprovodné infrastruktury a služeb cestovního ruchu v destinacích. Cílem je podpořit rozvoj podnikatelských investic do cestovního ruchu a rozšíření rozsahu poskytovaných služeb a v neposlední řadě i podpořit zvýšení kvality poskytovaných služeb, případně přizpůsobení infrastruktury novým specifickým cílovým skupinám. Podporovány budou i podnikatelské aktivity navazující na již vytvořenou veřejnou infrastrukturu. V rámci této aktivity nebude podporována výstavba nových ani rozšíření či rekonstrukce stávajících ubytovacích a stravovacích zařízení.

- **DT č. 3 - Rozvoj veřejné infrastruktury cestovního ruchu**

Tato oblast podpory je zaměřena na rozvoj veřejné infrastruktury cestovního ruchu provozované a spravované nepodnikatelskými subjekty, respektive podporu vzniku nové nebo rozvoj a zkvalitnění stávající infrastruktury. V rámci této oblasti podpory bude také podporováno i zvýšení kvality stávající veřejné infrastruktury, případně přizpůsobení stávající veřejné infrastruktury novým cílovým skupinám.

Tato oblast podpory navazuje na oblast podpory rozvoj základní a doprovodné infrastruktury. Reflektuje to skutečnost, že podnikatelské služby tvoří pouze dílčí část nabídky cestovního ruchu, která umožňuje ekonomické využití nepodnikatelské nabídky, respektive nabídky veřejného a neziskového sektoru.

Výše dotace tvoří maximálně 50 % podíl způsobilých výdajů z celkového rozpočtu akce, zbylých 50 % rozpočtu tvoří vlastní zdroje žadatele. Přiznaná dotace musí být vyčerpána do konce roku 2017.

Celková alokace výzvy podprogramu č.117D72100 je 180 mil. Kč.

Žadatelem mohou být:

- Dotační titul č. 1 - Podpora nadregionálních aktivit
 - samosprávné celky, organizace zřízené samosprávnými celky (mimo muzeí zřizovaných krajem),

- mikroregiony / DSO spravující destinaci přesahující administrativní hranice (spolupráce na realizaci projektu s místní destinačními společnostmi),
- oblastní destinační společnosti,
- geoparky,
- NNO v cestovním ruchu, případně provozující atraktivitu cestovního ruchu,
- podnikatelské subjekty (podnikající PO a FO) provozující geopark.
- Dotační titul č. 2 - Rozvoj základní a doprovodné infrastruktury cestovního ruchu
 - podnikatelské subjekty (podnikající PO a FO)
- Dotační titul č. 3 - Rozvoj veřejné infrastruktury cestovního ruchu
 - samosprávné celky, organizace zřízené samosprávnými celky (s výjimkou krajských muzeí),
 - provozovatelé TIC,
 - geoparky,
 - NNO provozující atraktivitu cestovního ruchu,
 - destinační společnosti,
 - mikroregiony / DSO (zaměření projektu ve spolupráci s místní destinačními společnostmi).

Termín uzávěrky:

Je po termínu uzávěrky.

D.1.6.2 Marketingové aktivity v cestovním ruchu 2017

Kontakt:

Ing. Renata Štefanová, tel.: 234 154 695, e-mail: steren@mmr.cz, Ing. Jana Šrajbová, tel.: 234 154 005, e-mail: srajan@mmr.cz, Kontaktní telefon: 234 154 725

Informace o programu:

[Výzva](#)

[Podrobné informace](#)

Podprogram je určen destinačním společnostem na podporu realizace marketingových aktivit. Cílem je zvýšení povědomí o regionech za účelem zvýšení návštěvnosti.

V rámci podprogramu budou podporovány aktivity zaměřené na podporu řízení destinací, realizaci marketingových výzkumů, podporu produktů a zavádění inovací v cestovním ruchu, podporu distribuce produktů cestovního ruchu, branding destinací a marketingovou komunikaci.

Podprogram je členěn na 2 dotační tituly (DT):

- **DT č. 1 - Marketingové aktivity na úrovni krajů**

Tato oblast podpory je zaměřena na podporu činnosti krajských destinačních společností (nebude podporován provoz). Krajské destinační společnosti jsou organizace zaměřené na propagaci kraje na blízkých trzích (i příhraničních), koordinaci marketingových aktivit na celém území kraje, poskytování servisu lokálním a oblastním organizacím působícím na území kraje, zabezpečení aktivit v území nepokrytém destinačními společnostmi a v neposlední řadě i implementaci aktivit vycházejících z krajských strategických dokumentů, náležících do kompetence krajské DS1.

Mezi hlavní aktivity krajské DS patří definování tematických produktů kraje, tvorba krajských produktů cestovního ruchu vycházejících z produktů cestovního ruchu realizovaných místními a oblastními DS a dalšími subjekty cestovního ruchu na území kraje.

Krajská DS poskytuje podporu subjektům cestovního ruchu působícím na území kraje.

Kromě jednotného vizuálního stylu a provázanosti marketingových aktivit se krajská DS zaměřuje i na jednotnou strukturu informací o nabídce cestovního ruchu na území kraje, sjednocování datových skladů a informačních systémů v rámci kraje a další aktivity podporující jednotnou propagaci kraje.

V rámci své agendy se krajská DS zaměřuje také na propagaci kraje jako destinace pro MICE segment a propagaci kraje jako vhodné destinace pro tvorbu audiovizuálních děl.

Význam krajské DS spočívá v koordinaci nabídky, provázanosti aktivit realizovaných na území destinace. Těmito aktivitami krajská DS přispívá k rovnoměrnému rozdělení návštěvnosti do celého území kraje a prezentaci komplexní nabídky cestovního ruchu kraje, která přispívá ke zvyšování délky pobytu návštěvníků v kraji.

• **DT č. 2 - Marketingové aktivity na oblastní a lokální úrovni**

Z pohledu cestovního ruchu je destinace místem střetávání nabídky s poptávkou, tedy místa kam ve skutečnosti návštěvníci cestují, kde pobývají a kde konzumují služby cestovního ruchu včetně služeb navazujících.

Destinační společnost vykonává určitý servis pro subjekty cestovního ruchu působící na území destinace. Destinační společnosti hrají významnou roli v rozvoji regionu, podpoře podnikání a zaměstnanosti v destinaci, vybavenosti destinace a dostupnosti služeb.

S ohledem na úzkou vazbu destinační společnosti na region, spolupráci se subjekty cestovního ruchu v destinaci i blízkost „kontaktu“ s návštěvníkem i rezidenty hrají nejvýznamnější úlohu destinační společnosti na místní a oblastní úrovni. To vychází z předpokladu, že subjekt na menším území má dokonalou znalost o nabídce území, rozvojových prioritách a možnostech daného území, potřebách subjektů cestovního ruchu i v neposlední řadě potřebách samotných návštěvníků.

Destinační společnosti na vyšší úrovni organizačního uspořádání (např. krajské a národní) pokrývají větší územní rozlohu a mají tak větší odstup od problémů a potřeb daného území. Jejich úloha je spíše zastřešující a koordinační.

Tato oblast podpory bude primárně zaměřena na podporu registrovaných / certifikovaných místních a oblastních destinačních společností. Podpora bude zaměřena převážně na řízení rozvoje destinace, tvorba produktu cestovního ruchu, definování cílových skupin, realizace marketingových aktivit, propagace destinace, řízení toku návštěvnosti v destinaci, výzkumné aktivity, vyhodnocování efektivity realizovaných aktivit a další aktivity realizované destinačními společnostmi.

Výše dotace tvoří maximálně 50 % podíl způsobilých výdajů z celkového rozpočtu akce, zbylých 50 % rozpočtu tvoří vlastní zdroje žadatele. Přiznaná dotace musí být vyčerpána do konce roku 2017.

Celková alokace výzvy je 120 mil. Kč.

Žadatelem mohou být:

- Dotační titul č. 1 - Marketingové aktivity na úrovni krajů
 - krajské destinační společnosti,
 - krajské oddělení cestovního ruchu v případě, že na území kraje nepůsobí krajská destinační společnost.
- Dotační titul č. 2 - Marketingové aktivity na oblastní a lokální úrovni
 - Registrované / certifikované lokální a oblastní destinační společnosti.

Termín uzávěrky:

Je po termínu uzávěrky.

D.1.7 Národní program podpora územně plánovacích činností obcí

Kontakt:

Ministerstvo pro místní rozvoj ČR, Odbor územního plánování, Staroměstské náměstí 6, 110 15 Praha 1

- Ing. Ilona Kunešová, 224 862 277, Ilona.Kunesova@mmr.cz
- Ing. Ilona Machatová, 224 862 245, Ilona.Machatova@mmr.cz
- Ing. Filip Novosád, 224 862 279, Filip.Novosad@mmr.cz

Informace o programu:

[Podrobné informace](#)

Cílem podprogramu, který tvoří dva dotační tituly, je podpora pořízení územně plánovacích dokumentací obcí, tedy územních plánů a regulačních plánů z podnětu nenahrazujících územní rozhodnutí, formou dotace, která bude poskytována obcím.

V roce 2017 bude poskytována podpora pouze na dotační titul územní plán.

Parametrem podprogramu je počet nově pořízených územních plánů (ÚP) a počet nově pořízených regulačních plánů (RP).

Podpora se poskytuje ve formě dotace na konkrétní akci, jejímž cílem je pořízení územního plánu. Finanční částka na jeden územní plán je stanovena ve výši max. 80 % skutečně vynaložených uznatelných nákladů, maximálně však 400 000 Kč na jeden územní plán.

Uznatelné náklady jsou:

- výdaje na zpracování územního plánu provedené projektantem (viz kapitola III., bod 1.),
- výdaje na vyhodnocení vlivů územního plánu na udržitelný rozvoj území, vyhodnocení územního plánu z hlediska vlivů na životní prostředí SEA, vyhodnocení vlivu na evropsky významnou lokalitu či ptačí oblast soustavy NATURA 2000, zpracované osobami s příslušnou autorizací,
- výdaje na nákup služeb spojených s digitálním zpracováním územních plánů ve vektorové formě provedené projektantem,
- daň z přidané hodnoty u neplátců DPH,
- DPH u plátců, pokud nemají nárok na odpočet DPH na vstupu.

• ÚZEMNÍ PLÁN (ÚP)

Cílem pořízení územních plánů je zajištění závazné územně plánovací dokumentace pro obce, a tím vytvoření podmínek pro koncepční rozvoj obce a pro předvídatelné rozhodování v území.

Územní plány stanovují základní koncepci rozvoje území obce, ochrany jeho hodnot, jeho plošného a prostorového uspořádání (urbanistická koncepce), uspořádání krajiny a koncepci veřejné infrastruktury; vymezí zastavěné území, plochy a koridory, zejména zastavitelné plochy a plochy vymezené ke změně stávající zástavby, k obnově nebo opětovnému využití znehodnoceného území (plochy přestavby), pro veřejně prospěšné stavby, pro veřejně prospěšná opatření a pro územní rezervy a stanoví podmínky pro využití těchto ploch a koridorů.

Cílová skupina:

Veřejná správa na úrovni obcí a krajů, občané, investoři, subjekty ochrany hodnot území.

Specifické podmínky pro poskytnutí dotace na pořízení územního plánu:

Dotaci lze poskytnout obci na zpracování územního plánu, pokud se jedná o obec na území ČR (mimo ORP, hl. město Prahu a mimo obce, které pořídily/pořizují územní plán a byly/jsou příjemcem dotace na pořízení návrhu územního plánu z IOP, nebo z Programu rozvoje venkova).

Žadatelem mohou být:

- obec na území ČR (mimo ORP, hl. město Prahu a mimo obce, které pořídily/pořizují územní plán a byly/jsou příjemcem dotace na pořízení návrhu územního plánu z IOP, nebo z Programu rozvoje venkova).

Termín uzávěrky:

Je po termínu uzávěrky.

D.2 Ministerstvo průmyslu a obchodu

Kontakt:

Ministerstvo průmyslu a obchodu, Na Františku 32, 110 15 Praha 1, tel. 224 851 111, fax 224 811 089, Email: mpo@mpo.cz, www.mpo.cz

D.2.1 Program EFEKT 2017 - 2021

Kontakt:

Ministerstvo průmyslu a obchodu, Na Františku 32, 110 15 Praha 1, tel. 224 851 111, email: efekt@mpo.cz, www.mpo.cz

Ing. Jana Sedláčková, odbor energetické účinnosti a úspor, Tel: 224 852 118, E-mail: sedlackova@mpo.cz

Informace o programu:

[Podrobné informace](#)

[Výzvy](#)

Nově koncipovaný státní program na podporu úspor energie na období 2017 - 2021, dotační titul PROGRAM EFEKT je zaměřen na realizaci energeticky úsporných opáření, na zvyšování účinnosti užití energie a snižování energetické náročnosti.

Státní program na podporu úspor energie, tedy "program EFEKT", vyhláší Ministerstvo průmyslu a obchodu se záměrem podílet se na naplňování Státní energetické koncepce. Jeho realizace a financování bude zabezpečováno v souladu se schválenou dokumentací a v návaznosti na ustanovení § 13 odst. (2) písm. b) zákona č. 218/2000 Sb., o rozpočtových pravidlech, ve znění pozdějších předpisů. Program je jedním z nástrojů Ministerstva průmyslu a obchodu k dosažení aktuálního cíle stanoveného evropskou směrnicí č. 2012/27/EU o energetické účinnosti. Program EFEKT je doplňkovým programem k operačním a národním energetickým programům s cílem zvýšit úspory energie.

Záměrem programu je:

- a) snižovat konečnou spotřebu energie,
- b) snižovat energetickou náročnost energetického hospodářství,
- c) snižovat spotřebu primární energie,
- d) snižovat negativní vlivy na životní prostředí prostřednictvím snižování emisí znečišťujících látek a CO₂.

Rozpočet programu na období 2017-2021 je minimálně 750 mil. Kč. Finanční prostředky na jednotlivé roky budou uvolňovány postupně. Po celé pětileté období budou podporovány investiční akce malého rozsahu (podprogram 1) a neinvestiční akce v podobě energetického poradenství, zavádění energetického managementu, přípravy energeticky úsporných projektů, akcí a dokumentů na podporu úspor energie (podprogram 2). Program EFEKT bude nově vyhlašován prostřednictvím samostatných výzev na jednotlivé aktivity.

Žádosti se budou podávat on-line prostřednictvím dotačního portálu <http://dotace.edssmvs.cz> cca od jara 2017.

Podrobný popis podporovaných aktivit v rámci celého programu EFEKT:

• Podprogram č. 1 : „P1 Investiční podpora realizace energeticky úsporných projektů“ Aktivity podprogramu:

Aktivita: 1A – Opatření ke snížení energetické náročnosti veřejného osvětlení

Dotace je určena na obnovu osvětlovacích soustav a pořízení nebo optimalizaci řídicího systému VO v obcích. Výdaje na optimalizaci řídicího systému budou způsobilé pouze v případě, že optimalizace proběhne společně s výměnou svítidel.

Realizací investic musí být dosažena úspora energie u rekonstruované části minimálně 35 % průměrné celkové spotřeby energie v MWh v průměru za poslední tři roky.

Aktivita: 1B – Rekonstrukce otopné soustavy a zdroje tepla

Dotace je určena ke snížení energetické náročnosti energetického hospodářství budov ve veřejném sektoru zejména v majetku obce či města rekonstrukcí otopné soustavy včetně rekonstrukce či výměny topného zdroje.

Dotace není určena pro výstavbu nového topného zdroje náhradou za zrušení centrálního zásobování teplem.

Dotaci lze žádat pouze na výměnu starého plynového zdroje za nový zdroj s výrazně lepší účinností nebo na výměnu zdroje na tuhá fosilní paliva za zdroj, který je šetrnější k životnímu prostředí.

Dále nelze žádat o dotaci na výměnu topného zdroje u bytových domů ve vlastnictví měst a obcí, na které poskytuje podporu MŽP prostřednictvím programu Nová zelená úsporám.

Aktivita: 1C – Energeticky úsporná opatření v budovách řešená metodou EPC

Dotaci lze žádat pouze na realizaci energeticky úsporných opatření v oblasti renovace technologických zařízení s dobou návratnosti delší než 10 let v kombinaci na energeticky úsporný projekt řešený metodou EPC.

O dotaci si může žádat pouze žadatel, který bude mít v době podání žádosti zpracovanou analýzu vhodnosti řešení rekonstrukce budovy pomocí energetických služeb se zaručeným výsledkem (metoda EPC) a tuto analýzu předloží zároveň s žádostí o dotaci.

Aktivita: 1D – Specifické a pilotní projekty

Podpořeno bude zpracování projektů investiční povahy vyhlášených podle potřeb a požadavků MPO.

Výběrové řízení bude vyhlášeno samostatně prostřednictvím jednotlivé výzvy na webu MPO.

• Podprogram č. 2 : „P2 Podpora strategie v oblasti zvyšování energetické účinnosti“ Aktivity podprogramu

Aktivita: 2A – Energetická konzultační a informační střediska (EKIS)

Jedná se o poradenskou a konzultační službu pro veřejnost k propagaci inovativních technologií a postupů ke zvýšení efektivity užití energie a vyššího využití obnovitelných a druhotných zdrojů. Poradenství si klade za cíl zvýšení povědomí veřejnosti o možnosti úspor energie.

Poradenství vykonávají energetičtí poradci, kteří prokáží odbornou způsobilost (tj. vzdělání a dosavadní praxi v oboru, v optimálním případě osvědčení energetického specialisty podle § 10 a § 10d zákona č. 406/2000 Sb., o hospodaření energií, ve znění pozdějších předpisů). Vybraní poradci bezplatně poskytují objektivní a nezávislé informace pro veřejnost osobně ve středisku, internetově (i-EKIS) prostřednictvím webového portálu www.mpo-efekt.cz a nebo jinak dle Podmínek čerpání neinvestiční dotace. Každý poradce pracuje max. v jednom EKIS.

Poradci se sdružují v EKIS, která tvoří minimálně 3, maximálně 6 poradců. Střediska zajišťují poradenství pro veřejnost v pondělí a ve středu od 13 do 17 hodin. Ve středisku musí být ve stanovených hodinách přítomen vždy nejméně 1 poradce. Dotace na výkon poradenské činnosti v síti EKIS je stanovena sazbou 600,- Kč za odkonzultovanou hodinu, přičemž dotace pro jedno středisko může činit max. 300 000,- Kč za rok. Dotace bude poskytnuta v rozsahu prokazatelně provedených konzultací.

Dotace je poskytována formou záloh ve výši 80 000,- Kč ex ante, tj. dopředu a na konci roku je provedeno doúčtování podle prokazatelně provedených konzultací, případná nedočerpaná výše zálohy je vrácena v termínu a na účet MPO, které jsou uvedené v Podmínkách.

Aktivita: 2B – Akce zaměřené na aktivní rozšiřování informací a vzdělávání v oblasti úspor energie

Předmětem dotace je organizování kurzů a seminářů.

Dotace smí být použita pouze na organizaci akce, nikoli na vybavení pracovišť, ubytování a občerstvení účastníků atd. dle zveřejněné specifikace způsobilých a nezpůsobilých výdajů.

Žádost musí obsahovat předběžnou podrobnou kalkulaci výdajů (pronájem sálu a techniky, propagace, zpracování pro distribuci, honoráře přednášejícím, mzdy, tlumočení atd.) a příjmů (předpokládanou celkovou výši vložného, příjem z reklamy a sponzoringu apod.) a dobu trvání semináře včetně počtu jeho opakování.

Semináře musí být zaměřeny především na následující oblasti:

- a) informování malých spotřebitelů o nástrojích k dosažení energetických úspor,
- b) informování orgánů veřejné správy a podnikatelské sféry (zejména obecních, městských a podnikových energetiků) o potenciálech úspor energie a možnostech financování konkrétních opatření k hospodárnému nakládání s energií,
- c) vzdělávání energetických specialistů a osob oprávněných k odborné činnosti spočívající v instalaci zařízení vyrábějících energii z obnovitelných zdrojů,
- d) informování o legislativních změnách v oblasti hospodaření energií;
- e) podpora technického vzdělávání na všech stupních škol;
- f) informování o praktickém využití energeticky úsporných opatření a alternativních zdrojů energie.

Aktivita: 2C – Publikace, podklady a nástroje pro rozšiřování informací a vzdělávání v oblasti úspor energie včetně podpory mezinárodní spolupráce

Dotace je určena na vydání publikace, příručky, informačních materiálů, podkladů a nástrojů v oblasti úspor energie (tzv. produkt).

Dotace není určena na vydávání periodik (noviny a časopisy). Dotace nesmí být použita na vlastní propagaci firemních výrobků. Produkt nesmí obsahovat žádné reklamy (tematické i jiné).

Aktivita: 2D – Zavedení systému hospodaření s energií v podobě energetického managementu

Předmětem dotace je zavedení systému hospodaření s energií v podobě energetického managementu a opatření nezbytných pro snižování energetické náročnosti.

Výsledkem postupných aktivit má být fungující systém energetického řízení na objektech v majetku žadatele splňující požadavky uvedené normy.

Dotace se bude vztahovat zejména na tvorbu dokumentů, organizaci (definici procesů, odpovědností, toků informací apod.), přípravu systémů pro monitorování a vyhodnocování spotřeby energie.

Aktivita: 2E – Posouzení vhodnosti objektů pro energeticky úsporných projekty řešené metodou EPC

Dotace je určena pro vlastníky objektů a/nebo veřejného osvětlení, ve kterých má vlastník zájem připravit a zrealizovat projekt řešený metodou EPC.

Podpořeno bude zpracování podrobné analýzy stavu a potenciálu úspor v jednotlivých objektech a/nebo u veřejného osvětlení se specifikací předpokládaného objemu investičních prostředků na instalaci navržených opatření a odhadu jejich vlivu na spotřebu energie a doporučení, zda jsou objekty a/nebo veřejné osvětlení vhodné pro realizaci EPC projektu. Tato analýza bude zpracována společností, která se prokáže potřebnou kvalifikací (reference od obdobně připravovaných projektů).

Aktivita: 2F – Příprava realizace kvalitních energeticky úsporných projektů se zásadami dobré praxe

Předmětem dotace je podpora komplexní přípravy kvalitního energeticky úsporného projektu s návrhem kombinace energeticky úsporných opatření v podobě studie proveditelnosti / energetického posouzení.

Pro realizaci opatření, která vedou k úsporám energie, je podstatné povědomí o možnostech a způsobech, jaká opatření lze realizovat. Vlastník objektu, kde je možné dosáhnout úspory energie, by měl mít možnost porovnat, jaké varianty řešení jsou možné, jaký objem investičních prostředků bude potřebovat na realizaci jednotlivých opatření a zejména, co mu řešení přinese v budoucích úsporách provozních nákladů souvisejících se spotřebou energie. Podle svých možností a celkové efektivity řešení se rozhodne, jakou variantu zvolí a bude skutečně realizovat.

Tato aktivita je doplňková k energetickým programům podporovaným ze strukturálních fondů Evropské unie a národních programů.

Aktivita: 2G – Zpracování územní energetické koncepce

Předmětem dotace je zpracování územních energetických koncepcí krajů, hlavního města Prahy a statutárních měst.

Aktivita: 2H – Zpracování zprávy o uplatňování územní energetické koncepce

Předmětem dotace je zpracování zpráv o uplatňování územních energetických koncepcí krajů, hlavního města Prahy a statutárních měst.

Aktivita: 2I – Pilotní projekty, projekty vzdělávání a studie

Podpořeno bude zpracování projektů neinvestiční povahy vyhlášených podle potřeb a požadavků MPO.

Výběrové řízení bude vyhlášeno samostatně prostřednictvím jednotlivé výzvy na webu MPO.

Žadatelem mohou být:

Aktivita 1A - obce, městské části, společnosti vlastněné 100 % obcí či městskou částí

Aktivita 1B - kraje, obce, městské části, sociální a zdravotnické zařízení, školská právnická osoba, příspěvkové organizace

Aktivita 1C - kraje, obce, městské části, společnosti vlastněné 100 % obcí či městskou částí, sociální a zdravotnické zařízení, školská právnická osoba, příspěvkové organizace, organizační složky státu

Aktivita 1D - podle znění samostatné výzvy

Aktivita 2A - obce, městské části, podnikající fyzická osoba tuzemská, akciová společnost, společnost s ručením omezeným, veřejná obchodní společnost, spolky, zájmové sdružení právnických osob, obecně prospěšné společnosti, apod.

Aktivita 2B - podnikající fyzická osoba tuzemská, akciová společnost, společnost s ručením omezeným, veřejná obchodní společnost, komory, školská právnická osoba, spolky, zájmové sdružení právnických osob, veřejné výzkumné instituce, obecně prospěšné společnosti, příspěvkové organizace

Aktivita 2C - podnikající fyzická osoba tuzemská, akciová společnost, společnost s ručením omezeným, veřejná obchodní společnost, komory, školská právnická osoba, zájmové sdružení právnických osob, spolky, veřejné výzkumné instituce, obecně prospěšné společnosti

Aktivita 2D - kraje, města a městské části nad 10 000 obyvatel, podnikatelské subjekty

Aktivita 2E - kraje, obce, městské části, státní podniky, společnosti vlastněné 100 % obcí či městskou částí, veřejné neziskové ústavní zdravotnické zařízení, školská právnická osoba, příspěvkové organizace, organizační složky státu

Aktivita 2F - vlastníci rodinných domů, vlastníci bytových domů, vlastníci objektů ve veřejném sektoru, vlastníci objektů pro podnikatelské účely

Aktivita 2G - kraj, Praha, statutární města

Aktivita 2H - kraj, Praha, statutární města

Aktivita 2I - podle znění samostatné výzvy

VÝZVY:

D.2.1.1 EFEKT 2016/2017 pro veřejné osvětlení

Kontakt:

Ministerstvo průmyslu a obchodu, Na Františku 32, 110 00 Praha 1.

Informace o programu:

[Výzva](#)

Státní program na podporu úspor energie a využití obnovitelných a druhotných zdrojů energie (program EFEKT) byl Ministerstvem financí schválen na programové období 2008 – 2016.

Vzhledem ke skutečnosti, že v programu EFEKT 2016 nebyly vyčerpány všechny finanční prostředky, bylo Ministerstvem financí povoleno prodloužení programu o 1 rok s cílem tyto prostředky vyčerpat. Z výše uvedeného důvodu je v programu EFEKT na rok 2017 vyhlášena pouze jedna aktivita investičního charakteru.

Program EFEKT podporuje realizaci opatření k hospodárnému užití energie a snížení zátěže životního prostředí se zaměřením na efektivitu vynaložených prostředků.

Oblast dotace - úspory energie

- aktivita - **B.1 Opatření ke snížení energetické náročnosti veřejného osvětlení (VO)**

Maximální výše dotace činí 2.000 tis. Kč; % způsobilých výdajů je 50.

Žadatelem mohou být:

- obce,
- městské části,
- společnosti vlastněné 100% obcí či městskou částí

Termín uzávěrky:

Je po termínu uzávěrky.

D.2.1.2 Výzva 2/2017, aktivita 1A, Opatření ke snížení energetické náročnosti veřejného osvětlení

Kontakt:

Ing. Jana Sedláčková, obor energetické účinnosti a úspor, Ministerstvo průmyslu a obchodu, Na Františku 32, 110 15 Praha 1, Tel: 224 852 118, E-mail: sedlackova@mpo.cz; efekt@mpo.cz

Informace o programu:

[Podrobné informace](#)

Dotace je určena na obnovu osvětlovacích soustav a pořízení nebo optimalizaci řídicího systému veřejného osvětlení v obcích. Výdaje na optimalizaci řídicího systému budou způsobilé pouze v případě, že optimalizace proběhne společně s výměnou svítidel. Realizací investic musí být dosažena úspora energie. U rekonstruované části se jedná o minimálně 35 % průměrné celkové spotřeby energie v MWh v průměru za poslední tři roky.

Žádosti se podávají online prostřednictvím dotačního portálu Ministerstva financí na adrese <http://dotace.edssmvs.cz> od 1. února 2017, kdy bude portál zprovozněn.

Alokace finančních prostředků na danou aktivitu činí 75 mil. Kč. Maximální výše dotace je 2 mil. Kč.

Termín uzávěrky:

Je po termínu uzávěrky.

D.2.1.3 Výzva 3/2017, aktivita 2B, Akce zaměřené na aktivní rozšiřování informací a vzdělávání v oblasti úspor energie

Kontakt:

Ing. Jakub Hříbal, obor energetické účinnosti a úspor, Ministerstvo průmyslu a obchodu, Na Františku 32, 110 15 Praha 1, Tel: 224 852 366, E-mail: hribal@mpo.cz; efekt@mpo.cz

Informace o programu:

[Podrobné informace](#)

Předmětem dotace je organizování kurzů a seminářů. Dotace smí být použita pouze na organizaci akce.

Popis podporovaných aktivit:

Předmětem dotace je organizování kurzů a seminářů.

Dotace smí být použita pouze na organizaci akce, nikoli na vybavení pracovišť, ubytování a občerstvení účastníků atd. dle zveřejněné specifikace způsobilých a nezpůsobilých výdajů.

Žádost musí obsahovat předběžnou podrobnou kalkulaci výdajů (pronájem sálu a techniky, propagace, zpracování pro distribuci, honoráře přednášejícím, mzdy, tlumočení atd.) a příjmů (předpokládanou celkovou výši vložného, příjem z reklamy a sponzoringu apod.) a dobu trvání semináře včetně počtu jeho opakování.

Semináře musí být zaměřeny především na následující oblasti:

- informování malých spotřebitelů o nástrojích k dosažení energetických úspor,
- informování orgánů veřejné správy a podnikatelské sféry (zejména obecních, městských a podnikových energetiků) o potenciálech úspor energie a možnostech financování konkrétních opatření k hospodárnému nakládání s energií,
- vzdělávání energetických specialistů a osob oprávněných k odborné činnosti spočívající v instalaci zařízení vyrábějících energii z obnovitelných zdrojů,
- informování o legislativních změnách v oblasti hospodaření energií;
- podpora technického vzdělávání na všech stupních škol;
- informování o praktickém využití energeticky úsporných opatření a alternativních zdrojů energie.

Alokace finančních prostředků na danou aktivitu činí 4 mil. Kč.

Maximální výše dotace - Akce bez vložného 80 tis./den - Akce s vložným 40 tis./den.

Maximální výše způsobilých výdajů - Akce bez vložného 90 % - Akce s vložným 50 %.

Termín uzávěrky:

Je po termínu uzávěrky.

D.2.1.4 Výzva 4/2017, aktivita 2C, Publikace, podklady a nástroje pro rozšiřování informací a vzdělávání v oblasti úspory energie

Kontakt:

Mgr. Tereza Šeděnková, odbor energetické účinnosti a úspor, Ministerstvo průmyslu a obchodu
Na Františku 32, 110 15 Praha 1, Tel: 224 853 402, E-mail: sedenkova@mpo.cz; efekt@mpo.cz

Informace o programu:

[Podrobné informace](#)

Dotace je určena na vydání publikace, příručky, informačních materiálů, podkladů a nástrojů v oblasti úspor energie.

Dotace je určena na vydání publikace, příručky, informačních materiálů, podkladů a nástrojů v oblasti úspor energie (tzv. produkt).

Dotace není určena na vydávání periodik (noviny a časopisy). Dotace nesmí být použita na vlastní propagaci firemních výrobků. Produkt nesmí obsahovat žádné reklamy (tematické i jiné).

Žádost musí obsahovat podrobnou kalkulaci výdajů (mzdy vlastních pracovníků – jmenovitě, a honoráře, zpracování pro distribuci atd.), příjmů (prodej publikace, reklama) a další relevantní informace týkající se výdajů a příjmů) a způsob distribuce produktu.

Pokud je podpořený produkt dílem podle zákona č. 121/2000 Sb., autorského zákona, ve znění pozdějších předpisů, příjemce dotace postupuje vyhlášovatelé veškerá autorská práva související s užitím a šířením produktu, a to po celou dobu ochrany autorského práva bez teritoriálního omezení, v rozsahu podle potřeb vyhlášovatele.

Publikace, příručky, informační materiály a výpočetní programy musí být uzpůsobeny pro integraci do jednotné informační platformy programu EFEKT (www.mpo-efekt.cz). Celý produkt musí být dodán také na datovém nosiči a to bezpodmínečně v jednom souboru ve formátu WORD

nebo PDF. Spolu s produktem musí být na datovém nosiči dodán stručný abstrakt produktu (pouze ve formátu WORD).

Publikace, příručky a informační materiály musí být zaměřeny především na následující témata, která jsou zároveň základními výběrovými kritérii:

- Nové možnosti zavádění ekonomických, organizačních a finančních nástrojů a dalších efektivních modelů v oblasti energetické účinnosti.
- Podpora a standardizace zavádění energetického managementu a poskytování energetických služeb se zaručeným výsledkem (EPC).
- Možnosti zvyšování potenciálu finančních zdrojů se zaměřením na dotace, využívání finančních nástrojů a nalézání dalších možností financování.
- Zavádění evropských techn. norem a předpisů do národní praxe v oblasti zvyšování účinnosti užití energie (energetická účinnost, energetická náročnost budov, kombinovaná výroba elektřiny a tepla) a v oblasti využití OZE a DZE.

Při hodnocení žádosti se bude přihlížet k formě a rozsahu spolufinancování.

Alokace finančních prostředků na danou aktivitu činí 5 mil. Kč. Maximální výše dotace 200 tis. Kč. Maximální výše způsobilých výdajů 70 %.

Termín uzávěrky:

Je po termínu uzávěrky.

D.2.1.5 Výzva 5/2017, aktivita 2D, Zavedení systému hospodaření s energií v podobě energetického managementu

Kontakt:

Mgr. Tereza Šeděnková, odbor energetické účinnosti a úspor, Ministerstvo průmyslu a obchodu, Na Františku 32, 110 15 Praha 1, Tel: 224 853 402, E-mail: sedenkova@mpo.cz; efekt@mpo.cz

Informace o programu:

[Podrobné informace](#)

Dotace je určena na zavádění opatření nezbytných pro snižování energetické náročnosti, zdokonalení, případně i certifikaci systému energetického řízení. Předmětem dotace je zavedení systému hospodaření s energií v podobě energetického managementu a opatření nezbytných pro snižování energetické náročnosti.

Výsledkem postupných aktivit má být fungující systém energetického řízení na všech objektech v majetku žadatele splňující požadavky uvedené normy.

Dotace se bude vztahovat zejména na tvorbu dokumentů, organizaci (definici procesů, odpovědností, toků informací apod.), přípravu systémů pro monitorování a vyhodnocování spotřeby energie.

Příjemce dotace je povinen nejpozději do 1 měsíce po uplynutí jednoho roku od ukončení realizace projektu a dále pak každý následující rok do uplynutí pěti let od ukončení realizace projektu zasílat poskytovateli dotace zprávu o udržitelnosti projektu, která se bude skládat z vyhodnocení spotřeby energie a účinnosti realizovaných opatření včetně vyčíslení dosažených úspor v objektech zařazených do energetického managementu za uplynulý rok.

Alokace prostředků na danou aktivitu činí 6 mil. Kč. Maximální výše dotace 500 tis. Kč. Maximální výše způsobilých výdajů 70 %.

Termín uzávěrky:

Je po termínu uzávěrky.

D.2.1.6 Výzva 6/2017, aktivita 2E, Posouzení vhodnosti objektů pro energeticky úsporné projekty řešené metodou EPC

Kontakt:

Mgr. Tereza Šeděnková, odbor energetické účinnosti a úspor, Ministerstvo průmyslu a obchodu, Na Františku 32, 110 15 Praha 1, Tel: 224 853 402, E-mail: sedenkova@mpo.cz; efekt@mpo.cz

Informace o programu:

[Podrobné informace](#)

Dotace je určena na zpracování podrobné analýzy stavu a potenciálu úspor v jednotlivých objektech a/nebo u veřejného osvětlení a doporučení, zda jsou objekty a/nebo veřejné osvětlení vhodné pro realizaci EPC projektu.

Dotace je určena pro vlastníky objektů a/nebo veřejného osvětlení, ve kterých má vlastník zájem připravit a zrealizovat projekt řešený metodou EPC.

Podpořeno bude zpracování podrobné analýzy stavu a potenciálu úspor v jednotlivých objektech a/nebo u veřejného osvětlení se specifikací předpokládaného objemu investičních prostředků na instalaci navržených opatření a odhadu jejich vlivu na spotřebu energie a doporučení, zda jsou objekty a/nebo veřejné osvětlení vhodné pro realizaci EPC projektu. Tato analýza bude zpracována společností, která se prokáže potřebnou kvalifikací (reference od obdobně připravovaných projektů).

Zpracovaná analýza musí obsahovat pro každý objekt zařazený do šetření následující informace:

- návrh vhodných úsporných opatření;
- odhad objemu investičních výdajů na realizaci úsporných opatření (v případě, že budou navržena úsporná opatření);
- odhad potenciálu úspor energie (v případě, že budou navržena úsporná opatření);
- doporučení, zda je objekt vhodný pro zařazení do projektu EPC.

Pokud analýza prokáže vhodnost realizace metody EPC, příjemce dotace vyhlásí výběrové řízení na poskytování energetických služeb se zaručeným výsledkem formou EPC. V případě, že budou při zpracování analýzy identifikována opatření renovace technologických zařízení s delší dobou návratnosti, je třeba pro taková opatření z hlediska komplexnosti řešení analyzovat rovněž a uvést pro ně ve zpracované analýze hodnotovou specifikaci s tím, že nebudou doporučena pro zařazení do projektu, jestliže by jejich profinancování bylo nad rámec generovaných úspor a přijatelné doby návratnosti.

Alokace finančních prostředků na danou aktivitu činí 4 mil. Kč. Maximální výše dotace 200 tis. Kč. Maximální výše způsobilých výdajů 70 %.

Termín uzávěrky:

Je po termínu uzávěrky.

D.2.1.7 Výzva 7/2017, aktivita 2G, Zpracování územní energetické koncepce

Kontakt:

Ing. Jakub Hříbal, obor energetické účinnosti a úspor, Ministerstvo průmyslu a obchodu, Na Františku 32, 110 15 Praha 1, Tel: 224 852 366, E-mail: hribal@mpo.cz; efekt@mpo.cz

Informace o programu:

[Podrobné informace](#)

Předmětem dotace je zpracování územní energetické koncepce. Povinnost pro kraje a hlavní město Prahu zpracovat ÚEK vychází ze znění zákona č. 103/2015 Sb., kterým se mění zákon č. 406/2000 Sb., o hospodaření energií, ve znění pozdějších předpisů.

Předmětem dotace je zpracování územních energetických koncepcí krajů, hlavního města Prahy a statutárních měst. Povinnost pro kraje a hlavní město Prahu zpracovat ÚEK vychází ze znění zákona č. 103/2015 Sb., kterým se mění zákon č. 406/2000 Sb., o hospodaření energií, ve znění pozdějších předpisů.

Realizace akce se považuje za ukončenou, pokud zástupci MPO vysloví písemně s finální podobou koncepce souhlas, v souladu s příslušným ustanovením zákona č. 103/2015 Sb., kterým se mění zákon č. 406/2000 Sb. Toto stanovisko musí být součástí vyúčtování celé akce.

Alokace finančních prostředků na danou aktivitu činí 4 mil. Kč.

Maximální výše dotace pro kraje, hl. město Praha je 800 tis. Kč; pro Statutární města je 400 tis. Kč. Maximální výše způsobilých výdajů 50 %.

Termín uzávěrky:

Je po termínu uzávěrky.

D.2.1.8 Výzva 8/2017, aktivita 2H, Zpracování zprávy o uplatňování územní energetické koncepce

Kontakt:

Ing. Jakub Hříbal, obor energetické účinnosti a úspor, Ministerstvo průmyslu a obchodu, Na Františku 32, 110 15 Praha 1, Tel: 224 852 366, E-mail: hribal@mpo.cz; efekt@mpo.cz

Informace o programu:

[Podrobné informace](#)

Předmětem dotace je zpracování územní energetické koncepce. Povinnost pro kraje a hlavní město Prahu zpracovat ÚEK vychází ze znění zákona č. 103/2015 Sb., kterým se mění zákon č. 406/2000 Sb., o hospodaření energií, ve znění pozdějších předpisů.

Předmětem dotace je zpracování zpráv o uplatňování územních energetických koncepcí krajů, hlavního města Prahy a statutárních měst.

Povinnost zpracovat tuto zprávu vychází ze znění zákona č. 103/2015 Sb., kterým se mění zákon č. 406/2000 Sb., o hospodaření energií, ve znění pozdějších předpisů. Obsah a struktura podkladů pro zpracování zprávy o uplatňování ÚEK jsou stanoveny nařízením vlády o státní energetické koncepci a územní energetické koncepci, které bylo schváleno usnesením vlády č. 648 ze dne 20. srpna 2015.

Realizace akce se považuje za ukončenou, pokud zástupci MPO vysloví písemně s finální podobou zprávy souhlas, v souladu s příslušným ustanovením zákona č. 103/2015 Sb., kterým se mění zákon č. 406/2000 Sb., o hospodaření energií, ve znění pozdějších předpisů. Toto stanovisko musí být součástí vyúčtování celé akce.

Alokace finančních prostředků na danou aktivitu činí 1 mil. Kč. Maximální výše dotace pro Kraje, hl. město Praha je 200 tis. Kč; pro Statutární města je 100 tis. Kč. Maximální výše způsobilých výdajů 50 %.

Termín uzávěrky:

Je po termínu uzávěrky.

D.2.1.9 Výzva 9/2017, aktivita 2F, Příprava realizace kvalitních energeticky úsporných projektů se zásadami dobré praxe

Kontakt:

Ing. Jana Sedláčková, odbor energetické účinnosti a úspor, Ministerstvo průmyslu a obchodu, Na Františku 32 110 15 Praha 1, Tel: 224 852 118, E-mail: sedlackova@mpo.cz; efekt@mpo.cz

Informace o programu:

[Podrobné informace](#)

Dotace je určena na přípravu komplexně zpracovaného kvalitního energeticky úsporného projektu s návrhem kombinace energeticky úsporných opatření v podobě studie proveditelnosti / energetického posouzení, přičemž ze zpracovaného dokumentu musí být jednoznačně zřejmé, jaké varianty řešení (jaké kombinace energeticky úsporných opatření) jsou pro daný objekt možné, jaký objem investičních prostředků bude potřeba na realizaci jednotlivých opatření a zejména, jaké přínosy v budoucích úsporách provozních nákladů souvisejících se spotřebou energie budou dosaženy vlivem jednotlivých opatření.

Předmětem dotace je podpora komplexní přípravy kvalitního energeticky úsporného projektu s návrhem kombinace energeticky úsporných opatření bez využití investičních dotačních prostředků v podobě studie proveditelnosti nebo energetického posouzení.

Pro realizaci opatření, která vedou k úsporám energie, je podstatné povědomí o možnostech a způsobech, jaká opatření lze realizovat. Vlastník objektu, kde je možné dosáhnout úspory energie, by měl mít možnost porovnat, jaké varianty řešení jsou možné, jaký objem investičních prostředků bude potřebovat na realizaci jednotlivých opatření a zejména, co mu řešení přinese v budoucích úsporách provozních nákladů souvisejících se spotřebou energie. Podle svých možností a celkové efektivity řešení se rozhodne, jakou variantu zvolí a bude skutečně realizovat.

Tato aktivita je doplňkovým programem k energetickým programům podporovaným ze strukturálních fondů Evropské unie a národních programů.

Alokace finančních prostředků na danou aktivitu činí 8 mil. Kč.

Maximální výše dotace podle typu žadatele:

- vlastník rodinného domu - 30 tis. Kč
- vlastník bytového domu - 50 tis. Kč
- vlastník objektu ve veřejném sektoru - 100 tis. Kč
- vlastník objektu pro podnikatelské účely - 200 tis. Kč

Maximální výše způsobilých výdajů je 70 %.

Žadatelem mohou být:

- ❖ vlastníci rodinných domů, vlastníci bytových domů, vlastníci objektů ve veřejném sektoru, vlastníci objektů pro podnikatelské účely.

Termín uzávěrky:

20. října 2017

D.3 Ministerstvo zemědělství

Ministerstvo zemědělství ČR, Těšnov 17, 117 05 Praha 1, tel.: 221811111, fax: 224810478, info@mze.cz, <http://www.mze.cz>

D.3.1 Výstavba a technické zhodnocení infrastruktury vodovodů a kanalizací – I. výzva

Kontakt:

Žádosti se podávají příslušné Zemědělské agentuře MZe:

Zemědělské agentury – Jihomoravský kraj:

Blansko: Poříčí 18, 678 42 Blansko, tel. 516418769, 516417401, 516417402, fax 516418769, e-mail: za_blansko@mze.cz

Brno, (Brno venkov): Kotlářská 53, 602 00 Brno, tel. 547103440, 547103441, 547 103444, fax 549259391, e-mail: za_brno@mze.cz

Břeclav: T.G.Masaryka 13, 690 14 Břeclav, tel. 519372447, 519326163, 519321266, fax 519321266, e-mail: za_breclav@mze.cz

Hodonín: Koupelní 19, 695 01 Hodonín, tel. 518321186, 518321188, 518354093, fax 518321187, e-mail: za_hodonin@mze.cz

Vyškov: Palánek 1, 682 01 Vyškov, tel. 517346764, 517346904, 517341641, fax 517348038, e-mail: za_vyskov@mze.cz

Znojmo: Dvořákova 21, 670 30 Znojmo, tel. 515224260, 515224701-5, fax 515225344, e-mail: za_znojmo@mze.cz

Informace o programu:

[Podrobné informace, dokumenty ke stažení](#)

[I. výzva](#)

[Pravidla](#)

Program slouží k podpoře výstavby vodovodů a kanalizací ve veřejném zájmu za účelem dosažení potřebného vybavení měst a obcí České republiky. K podpoře výstavby vodovodů za účelem zabezpečení zásobování obyvatelstva pitnou vodou je určen podprogram 129 302. K podpoře výstavby kanalizací a ČOV za účelem odkanalizování a zajištění potřebné úrovně čištění městských odpadních vod je určen podprogram 129 303.

Oblasti podpory:

- a) opatření pro zmírnění negativních dopadů sucha a nedostatku vody. Jedná se o podporu propojování a rozšiřování vodárenských soustav a jejich zdrojové posilování, včetně posilování akumulace pitné vody pro zajištění zásobování obyvatelstva pitnou vodou (podprogram 129 302)

- b) výstavbu vodovodů pro veřejnou potřebu vč. souvisejících vodárenských objektů minimálně pro 50 obyvatel v obcích (podprogram 129 302),
- c) výstavbu a modernizaci zařízení ke zkvalitnění technologie úpravy vody, její akumulace a čerpání s cílem zlepšení jakosti nebo dostupnosti pitné v obcích (podprogram 129 302),
- d) výstavbu, dostavbu, modernizaci a intenzifikaci čistíren odpadních vod (dále jen ČOV), v obcích minimálně pro 50 obyvatel, kde po realizaci budou splněny ukazatele jakosti vypouštěné vyčištěné vody stanovené příslušným vodoprávním úřadem (v případě budování nové ČOV musí být v rámci akce zajištěno napojení minimálně 50% obyvatel obce), (podprogram 129 303),
- e) výstavbu hlavních kanalizačních sběračů, kanalizační sítě a souvisejících objektů spojenou s výstavbou ČOV podle předchozího bodu (podprogram 129 303),
- f) dostavbu kanalizačních systémů a souvisejících objektů (vyjma ČOV) minimálně pro 50 obyvatel za předpokladu, že odpadní vody budou odváděny a následně čištěny na již existující, kapacitní a vyhovující ČOV (podprogram 129 303),
- g) odstranění volných výustí realizací komplexního opatření řešícího odkanalizování obce nebo místní (městské) části spojené s výstavbou ČOV podle bodu d) toho článku nebo za předpokladu, že odpadní vody budou odváděny a následně čištěny na již existující, kapacitní a vyhovující ČOV (podprogram 129 303).

Alokace je vyhlášena ve výši 1,0 mld. Kč z prostředků MZe.

Výše podpory:

- v rámci programu 129 300 je možné poskytnout na akci dotaci v maximální výši 50 mil. Kč,
- pokud je žadatelem obec do 300 obyvatel, je dotace stanovena ve výši 70 % z NSTČ,
- pokud je žadatelem obec s počtem obyvatel v rozmezí 301 až 500, je dotace stanovena ve výši 65 % z NSTČ,
- pokud je žadatelem obec s počtem obyvatel v rozmezí 501 až 1000, je dotace stanovena ve výši 60 % z NSTČ,
- pokud je žadatelem obec s více než 1000 obyvateli, je dotace stanovena ve výši 55 % z NSTČ,
- pokud je žadatelem vodohospodářská akciová společnost, je dotace stanovena ve výši 50 % z NSTČ.

Žadatelem mohou být:

- Obce,
- svazky měst a obcí v případě, že mohou ručit za své závazky svým majetkem, případně dostatečně stabilními finančními zdroji nebo, neplatí-li předchozí podmínka, obce, které jsou členy svazku, ručí za závazky svazku.
- Vodohospodářské akciové společnosti s více než 90 % většinou kapitálové účasti měst a obcí (pouze v rámci oblasti podpory uvedené pod písm. a).

Termín uzávěrky:

31. srpna 2017

D.3.2 Rybníky

Informace o programu:

<http://eagri.cz/public/web/mze/voda/dotace-ve-vh/rybniky/>

Cílem programu 129 280 „Podpora retence vody v krajině – rybníky a vodní nádrže“ je zadržetí vody v krajině, posílení protipovodňových funkcí rybníků a zvýšení jejich bezpečnosti. V rámci programu 129 280 je podporována výstavba nových, obnova zaniklých či rekonstrukce stávajících rybníků větších než 2 ha, dále také odbahnění značně zanesených rybníků o výměře 2–30 ha. Současně jsou vyčleněny finanční prostředky na odstraňování havarijních situací na rybnících a případných povodňových škod. Doba trvání programu 129 280 podle schválené dokumentace je v rozmezí let 2016–2021.

Podprogram 129 282 – Podpora výstavby, obnovy, rekonstrukce a odbahnění rybníků a vodních nádrží

Podprogram 129 283 – Odstranění havarijních situací na rybnících a vodních nádržích.

Počet žádostí v 1. Výzvě pro podprogram 129 282 je omezen na jednu žádost od jednoho žadatele.

Podmínkou pro žadatele o podporu na rekonstrukci, odbahnění rybníka, odstranění havarijních stavů a odstranění případných povodňových škod, je rybářské hospodaření na 15 ha vodních ploch, včetně předmětu podpory. Pro žadatele o podporu na výstavbu nových a obnovu zaniklých rybníků se předešlá podmínka hospodaření na 15 ha vodní plochy nevztahuje.

Alokace je pro rok 2016 vyhlášena ve výši 200 mil. Kč.

Žadatelem mohou být:

- právnická či fyzická osoba zapsaná v evidenci zemědělského podnikatele, vybrané univerzity a školní zařízení, organizační jednotky ČRS nebo MRS nebo rybářská sdružení či spolky.
- Žadatel musí být plátcem DPH.

Termín uzávěrky:

Je po termínu uzávěrky.

D.3.3 Poskytování finančních prostředků v oblasti vod

Kontakt:

Ministerstvo zemědělství, Těšnov 17, Praha 1 - 117 05, Telefon: 221 811 111, Fax: 224 810 478, e-mail: info@mze.cz, podatelna: posta@mze.cz,

Místem podání žádosti o podporu je odbor vodohospodářské politiky: Ing. Miroslav Král, CSc., vedoucí odboru, linka 2329, fax 221812983

Finanční prostředky se poskytují pro rok 2014 zejména na:

- a) prevenci před povodněmi, v rámci programového financování podle zvláštních právních předpisů,
- b) odstraňování povodňových škod, v rámci programového financování podle zvláštních právních předpisů,
- c) obnovu, odbahnění a rekonstrukci rybníků a zřizování vodních děl k ochraně před povodněmi a suchem, v rámci programového financování podle zvláštních právních předpisů.

Informace o programu:

[Podrobné informace](#)

[Závazná pravidla pro poskytování finančních prostředků v oblasti vod](#)

D.3.3.1 MZE - 2 A. Podpora prevence před povodněmi

Informace o programu:

[Zásady MZe na rok 2016](#)

Podpora se poskytuje v rámci programů:

- 129 260 „Podpora prevence před povodněmi III“

V rámci programu 129 260 „Podpora prevence před povodněmi III“ se podpora poskytuje na technická protipovodňová opatření, zaměřená především na vytváření akumulčních a retenčních prostor u vodních toků, tedy zřizování poldrů, vodních nádrží s vyčleněnými retenčními prostory a vytváření řízených rozlivů povodní a na technická opatření podél vodních toků.

Předmět podpory:

- a) projektová dokumentace pro územní řízení (podprogram 129 262),
- b) projektová dokumentace pro stavební řízení (podprogram 129 263), tzn. projektovou dokumentaci pro sloučené územní a stavební řízení a projektovou dokumentaci pro stavební řízení a prováděcí dokumentaci staveb,
- c) opatření s retencí (podprogram 129 264), tzn. zřizování nových retenčních prostorů, úpravy na existujících vodních nádržích s retenčním účinkem, opatření k rozlivům povodí a poldry,
- d) opatření podél vodních toků (podprogram 129 265).

Žadatelem mohou být:

- pro předmět podpory 2A odst. I. písm. a): státní podniky Povodí,
- pro předmět podpory 2A odst. I. písm. b): státní podniky Povodí a Lesy České republiky, státní podnik,
- pro předmět podpory 2A odst. I. písm. c): státní podniky Povodí, Lesy ČR, státní podnik a obce,
- pro předmět podpory 2A odst. I. písm. d): státní podniky Povodí a Lesy ČR, státní podnik.

Obce mohou být žadatelem o podporu dle písm. c) na opatření pro zadržování vody v suchých nádržích (poldrech) na drobných vodních tocích, tj. výstavbu a obnovu suchých nádrží na drobných vodních tocích. Podporu na případnou související úpravu koryt vodních toků a dalších nezbytných objektů mohou obce požádat v případě, že jsou správci drobných vodních toků. Návrh na realizaci protipovodňového opatření může podat obec, město, Sdružení obcí či kraj.

Termín uzávěrky:

Žádosti o poskytnutí podpory se podávají každoročně průběžně do 31. 3. pro akce, jejichž financování žadatel uvažuje zahájit v daném roce.

Žádosti o poskytnutí podpory se podávají každoročně průběžně do 31. 10. pro akce, jejichž financování žadatel uvažuje zahájit v roce následujícím po podání žádosti.

Žádosti o posouzení návrhu protipovodňového opatření se podávají průběžně.

D.3.3.2 MZE - 2 B. Podpora na odstraňování povodňových škod

Podpora se poskytuje v rámci programu:

- 129 270 „Odstranění následků povodní na státním vodohospodářském majetku II“.

Předmět podpory:

Náprava povodňových škod vzniklých na státním vodohospodářském majetku, tj. na vodních tocích a souvisejících vodních dílech ve vlastnictví státu. Obnova vodních děl a koryt vodních toků po povodních včetně souvisejících objektů a zařízení, zejména v intravilánech obcí a dále na volných úsecích vodních toků tam, kde náprava povodňových škod obnoví významné vodohospodářské dílo, koryto vodního toku či protipovodňovou ochranu území prostřednictvím:

- a) podprogramu 129 272 „Odstranění povodňových škod roku 2013.
- b) programu 129 270 „Odstranění následků povodní na státním vodohospodářském majetku II“, k odstranění povodňových škod při povodních vzniklých od roku 2015, prostřednictvím podprogramu, který bude operativně vytvořen, pokud rozsah případných povodňových škod na státním vodohospodářském majetku na celém území České republiky v kalendářním roce přesáhne 100 000 000 Kč nebo přesáhne-li výše vzniklých povodňových škod na státním vodohospodářském majetku na území jednotlivých dílčích povodí částku 50 000 000 Kč v příslušném kalendářním roce.

Žadatelem mohou být:

Státní podniky Povodí a Lesy České republiky, státní podnik.

Termín uzávěrky:

- podprogramu 129 272 dle části 2 B odst. I. písm. a) se podávají v termínu do 30. 6. 2015,
- programu 129 270 vyhlášeného dle části 2 B odst. I. písm. b) se podávají v termínech stanovených Ministerstvem zemědělství.

D.3.3.3MZE - 2 C. Podpora obnovy, odbahnění a rekonstrukce rybníků a zřizování vodních děl k ochraně před povodněmi a suchem

Informace o programu:

Podpora se poskytuje v rámci programu 129 130 „Podpora obnovy, odbahnění a rekonstrukce rybníků a výstavby vodních nádrží“.

Předmět podpory:

- V rámci podprogramu 129 134 „Odstranění havarijních situací na rybnících a vodních nádržích“:

Odstranění havarijních stavů na rybnících a vodních nádržích:

- byl-li v důsledku vzniku havarijní situace vyhlášen pod vodním dílem druhý nebo třetí stupeň povodňové aktivity, nebo pro které byl vyhlášen stav nouze dle § 3 zákona č. 240/2000 Sb., krizový zákon, ve znění pozdějších předpisů,
- realizace akce musí být podpořena rozhodnutím nebo doporučujícím stanoviskem místně příslušného vodoprávního úřadu, vyjadřujícím nutnost havarijní stav odstranit,
- podporu nelze poskytnout na odbahnění,
- podporu nelze poskytnout v případě, kdy vlastník vodního díla více než tři roky neprovedl opatření uložená vodoprávním úřadem k uvedení vodního díla do bezpečného stavu.

Žadatelem mohou být:

- subjekt podnikající v zemědělské prvovýrobě splňující podmínku, že na rybníku či vodním díle, na který je poskytována podpora, provozuje chov a lov ryb, a že se jedná o:

- právnickou osobu, podnikající podle zákona č. 513/1991 Sb., obchodní zákoník, ve znění pozdějších předpisů, a zapsanou v evidenci zemědělského podnikatele podle § 2f zákona č. 252/1997 Sb., o zemědělství, ve znění pozdějších předpisů, která je zaregistrována jako plátce daně z přidané hodnoty
- fyzickou osobu zapsanou v evidenci zemědělského podnikatele podle § 2f zákona o zemědělství, která je zaregistrována jako plátce daně z přidané hodnoty
- Krajské školní hospodářství (IČ 71294775)
- Jihočeskou univerzitu v Českých Budějovicích Výzkumný ústav rybářský a hydrobiologický ve Vodňanech (IČ 60076658)
- Českou zemědělskou univerzitou v Praze
- organizační jednotky Českého rybářského svazu a Moravského rybářského svazu provozující chov a lov ryb na rybníku či vodní nádrži, na který je žádáno o poskytnutí podpory.

Termín uzávěrky:

Žádosti o podporu dle části 2 C odst. I. se podávají do 30. 4. 2015.

D.3.3.4 MZE - 2 D. Podpora zvyšování funkčnosti vodních děl

Podpora se poskytuje v rámci programu 129 170 „Podpora zvyšování funkčnosti vodních děl“ se v roce 2012 vztahuje pouze na akce, na které byly přijaty žádosti o podporu v roce 2009. Nové žádosti z důvodu nedostatku finančních prostředků nebudou v roce 2012 přijímány.

Žadatelem mohou být:

Státní podniky Povodí

Termín uzávěrky:

Nové žádosti nebudou přijímány.

D.3.3.5 MZE - 2 E. Podpora na ostatní opatření ve vodním hospodářství

Informace o programu:

[Podrobné informace](#)

[Výzva](#)

Podpora je neinvestičního charakteru a je poskytována v rámci neinvestičních výdajů specifického ukazatele „Podpora vodnímu hospodářství celkem“.

Předmět podpory je zejména:

- a) správa drobných vodních toků,
- b) správa hlavních odvodňovacích zařízení

Druh podpory

- podpora je účelově vázaná a je neinvestičního charakteru.

Žadatelem mohou být:

- pro předmět podpory dle části 2 E odst. I. písm. a) - správci drobných vodních toků určení Ministerstvem zemědělství dle § 48 odst. 2 vodního zákona, jejichž předmětem podnikání nebo předmětem činnosti je správa drobných vodních toků

- pro předmět podpory dle části 2 E odst. I. písm. b) – organizační složky státu zřízené Ministerstvem zemědělství dle § 56 odst. 6 vodního zákona

Termín uzávěrky:

Nové žádosti nebudou přijímány.

D.3.4 Podpora opatření na drobných vodních tocích a malých vodních nádržích – podprogram 129 293

Informace o programu:

<http://eagri.cz/public/web/mze/voda/dotace-ve-vh/drobne-vodni-toky-a-male-vodni-nadrze/>

Cílem programu 129 290 "Podpora opatření na drobných vodních tocích a malých vodních nádržích" je výrazné zlepšení technického stavu drobných vodních toků a malých vodních nádrží, které podpoří odtokový režim krajiny, posílí retenci vody v krajině a zvětší bezpečnost při zvýšených průtocích. Opatření přispějí ke zvýšené schopnosti zadržení vody v krajině v dané lokalitě, případně ke zlepšení bezpečného odtoku z kritických míst, a tím ke zvýšení protipovodňové ochrany v případě povodní.

Podprogram 129 292 – Podpora opatření na drobných vodních tocích, rybnících a malých vodních nádržích.

Podporu lze poskytnout na:

- Rekonstrukci a opravu drobných vodních toků a souvisejících vodních děl za účelem stabilizace odtokových poměrů a zlepšení vodního managementu krajiny
- Rekonstrukci a opravu rybníků a malých vodních nádrží za účelem posílení retence a akumulace vody v krajině, za současného zlepšení jejich technického stavu a navrácení základních vodohospodářských funkcí.

Podprogram 129 293 - Podpora opatření na rybnících a malých vodních nádržích ve vlastnictví obcí.

Podporu lze poskytnout na:

- Rekonstrukci, opravu a odbahnění nerybochovných rybníků a malých vodních nádrží za účelem posílení retence a akumulace vody v krajině, za současného zlepšení jejich technického stavu a navrácení základních a vodohospodářských funkcí, dále za účelem zvýšení zásob užitkové vody pro obec, vytvoření zásob vody pro případ hašení požárů, apod.
- Výstavbu a obnovu nerybochovných rybníků a malých vodních nádrží za účelem zvýšení retence a akumulace vody v krajině jako podpůrný prostředek v boji se suchem (obnovou se rozumí navrácení původních vodohospodářských a jiných funkcí rybníků a malých vodních nádrží v případě, že rybník, či malá vodní nádrž nebyla funkční po dobu předchozích 5 let), dále za účelem zvýšení zásob užitkové vody pro obec, vytvoření zásob vody pro případ hašení požárů, apod.

Alokace pro rok 2016 je ve výši 400 mil. Kč.

Žadatelem mohou být:

Podprogram 129 292 - Státní podniky Povodí a Lesy ČR

Podprogram 129 293 – obce, svazky obcí

Termín uzávěrky:

Je po termínu uzávěrky.

D.3.5 Program 129 310 – „Podpora konkurenceschopnosti agropotravinářského komplexu – závlahy – II. etapa“

Informace o programu:

[Výzva](#)

[Podrobné informace](#)

Cílem programu je podpora obnovy a budování závlahového detailu (tj. koncových částí závlahových systémů), modernizace závlahových zařízení a zefektivnění provozu stávajících závlahových soustav.

Implementací programu by mělo být dosaženo snížení potřeby vody na závlahy, energetické i personální náročnosti provozu závlahových soustav, větší flexibility závlahových systémů při plnění rozdílných požadavků na závlahové systémy a snížení celkové spotřeby vody na závlahovou dávku.

Podprogram 129 312 - Podpora obnovy a budování závlahového detailu a optimalizace závlahových sítí - II. etapa:

Předmět podpory:

- a) Podpora obnovy a budování závlahového detailu
 - pořízení strojů a zařízení k dodávce závlahové vody k plodinám (závlahový detail) v souladu s platnými Pravidly.

- b) Podpora obnovy, budování a optimalizace závlahových sítí
 - výstavba a obnova čerpacích stanic,
 - výstavba a obnova odběrných objektů,
 - výstavba a obnova trubních rozvodů a závlahových kanálů,
 - výstavba a obnova závlahové nádrže,
 - řídicí a optimalizační systémy závlahových soustav, například měřicí a regulační zařízení, automatizační a řídicí zařízení, komunikační zařízení, meteorologické přístroje a čidla půdní vlhkosti.

Podprogram 129 313 – Podpora optimalizace závlahových sítí ve správě Státního pozemkového úřadu:

- Podpora obnovy, budování a optimalizace závlahových sítí.

Alokace na rok 2017 je vyhlášena ve výši 183 mil. Kč z prostředků kapitoly MZe, dle disponibilních možností rozpočtu.

Žadatelem mohou být:

- zemědělský podnikatel, tzn. fyzická nebo právnická osoba podnikající v zemědělské výrobě v souladu se zákonem nebo podnikatelský subjekt - právnická osoba provozující závlahové zařízení sloužící pro zemědělskou prvovýrobu, který je alespoň z 60 % vlastněn zemědělskými prvovýrobcí
- pro potřeby zvýhodnění vyšší mírou podpory z titulu mladých zemědělců může být příjemcem fyzická osoba, které ke dni podání žádosti není více než 40 let, nebo právnická osoba, která je řízena mladým zemědělcem, který splňuje definici

příjemce dotace - fyzické osoby nebo fyzická osoba, kterou mladý zemědělec řídí, tj. pln funkce statutárního orgánu a zároveň se podílí na základním jmění z více než 50 % minimálně po dobu vázanosti realizace projektu nebo zemědělec, který zahájil činnost během pěti let před datem podání žádosti o podporu.

- Státní pozemkový úřad

Termín uzávěrky:

- v rámci podprogramu 129 312 od vyhlášení výzvy průběžně do 31. 7. 2017
- v rámci podprogramu 129 313 od vyhlášení výzvy průběžně do 30. 11. 2017

D.3.6 Podpora v oblasti lesního hospodářství, myslivosti a základního zpracování dřeva

Odkazy na dotační tituly MZe v oblasti lesního hospodářství:

[Lesnictví](#) - [Myslivost](#) - [Rybářství](#) - [Včelařství](#)

Informace o programu:

[Podrobné informace](#)

[Aktuální informace o finanční podpoře lesního hospodářství, myslivosti a základního zpracování dřeva](#)

Od 1. července 2016, kdy nabylo účinnosti novelizační nařízení vlády č. 209/2016 Sb., dochází k rozšíření souboru finančních příspěvků poskytovaných Ministerstvem zemědělství na hospodaření v lesích a na vybrané myslivecké činnosti o finanční příspěvky dosud poskytované krajskými úřady. Tato změna poskytovatele se týká finančních příspěvků na *ekologické a k přírodě šetrné technologie při hospodaření v lese a finančních příspěvků na obnovu, zajištění a výchovu lesních porostů do 40 let věku*. Podacím místem pro ohlášení žadatelů i samotné žádosti jsou i nadále krajské úřady.

Ministerstvo zemědělství tedy od 1. července 2016 poskytuje podle nařízení vlády č. 30/2014 Sb., o stanovení závazných pravidel poskytování finančních příspěvků na hospodaření v lesích a na vybrané myslivecké činnosti, tyto finanční příspěvky:

- v lesích, které nejsou ve vlastnictví státu, nejsou vojenskými lesy ani lesy v národních parcích a jejich ochranných pásmech: finanční příspěvky na opatření k obnově lesů poškozených imisemi a lesů chřadnoucích vinou antropogenních vlivů (dříve dotační titul A), finanční příspěvky na obnovu, zajištění a výchovu lesních porostů do 40 let věku (dříve dotační titul B), finanční příspěvky na ekologické a k přírodě šetrné technologie při hospodaření v lesích (dříve dotační titul D) a finanční příspěvek na vyhotovení lesních hospodářských plánů za podmínky poskytnutí dat lesních hospodářských plánů v digitální formě pro potřeby státní správy lesů (dříve dotační titul H),
- finanční příspěvky poskytované uživatelům honiteb (dříve dotační titul G) a finanční příspěvky poskytované vlastníkům loveckých psů a loveckých dravců (dříve dotační titul K).

Finanční příspěvky, u kterých dochází ke změně poskytovatele, se v roce 2016 poskytují jen v případech, že práce v rámci plnění předmětů finančních příspěvků byly zahájeny po 30. červnu 2016.

Další úpravou zavedenou aktuální novelou je změna termínu pro nejzazší podání žádostí. S ohledem na očekávané podstatné navýšení agendy finančních příspěvků je, **počínaje rokem 2016,**

u všech finančních příspěvků (včetně finančních příspěvků na vybrané myslivecké činnosti) **příjem žádostí ukončen již 31. srpna**. Počínaje 1. září 2016 se tak začne používat dvanáctiměsíční období příjmu žádostí (příspěvkový rok) trvající od začátku září do konce srpna následujícího roku. Ze stejných procesních důvodů je u všech finančních příspěvků na hospodaření v lesích nově vyžadováno podávání žádostí do 3 měsíců po splnění předmětu finančního příspěvku (neplatí pro finanční příspěvky na vybrané myslivecké činnosti).

Ohlášení žadatele, dříve registrace žadatele, se podává před zahájením prací v rámci plnění předmětu finančního příspěvku. Toto ohlášení se v roce 2016 podává v případě finančních příspěvků dotčených změnou poskytovatele do 31. července 2016. V příštích příspěvkových rocích se ohlášení bude podávat nejdříve 1. září a nejpozději 31. března (neplatí pro finanční příspěvek na vyhotovení lesních hospodářských plánů), vždy ale před zahájením prací. Ohlášení je vždy platné pro všechny práce prováděné ode dne jeho doručení do 31. srpna.

Termín uzávěrky:

Žádost o poskytnutí **finančních příspěvků na hospodaření v lesích** doručí žadatel podacímu místu po splnění předmětu finančního příspěvku **do 3 měsíců po splnění předmětu finančního příspěvku a nejpozději do 31. srpna**, s výjimkou finančního příspěvku na **podporu sdružování vlastníků lesů a finančního příspěvku na ztížené hospodaření ve vojenských lesích** (zde se žádost podává **za období 12 kalendářních měsíců bezprostředně předcházejících 31. srpnu**).

Žádost o poskytnutí **finančních příspěvků na vybrané myslivecké činnosti a finanční příspěvek na chov a výcvik národních plemen loveckých psů** doručí žadatel krajskému úřadu **po splnění předmětu finančního příspěvku do 31. srpna za období 12 kalendářních měsíců bezprostředně předcházejících uvedenému datu**.

D.3.6.1 Finanční příspěvky na hospodaření v lesích

D.3.6.1.1 MZE - Příspěvek na ekologické a k přírodě šetrné technologie při hospodaření v lese

Předmět příspěvku:

- vyklizování nebo přibližování dříví lanovkou v lesním porostu,
- vyklizování nebo přibližování dříví koněm v lesním porostu,
- přibližování dříví sortimentní metodou na odvozní místo bez vlečení dřeva stroji s celkovou hmotností do 10 tun,
- likvidace klestu štěpkováním nebo drcením před obnovou lesa s rozptýlením hmoty v obnovovaném porostu, nebo
- vyklizování nebo přibližování dříví železným koněm v lesním porostu.

Žadatelem mohou být:

- vlastník lesa nebo osoba, na kterou se podle zvláštního právního předpisu vztahují práva a povinnosti vlastníka lesa

D.3.6.1.2 MZE - Příspěvek na obnovu, zajištění a výchovu lesních porostů do 40 let věku

Předmět příspěvku:

- přirozená obnova,
- umělá obnova sítí,

- umělá obnova sadbou první,
- umělá obnova sadbou opakovanou,
- zajištění lesních porostů v zákonné lhůtě,
- přeměna porostů s nevhodnou nebo náhradní dřevinnou skladbou nebo rekonstrukce porostů po škodách, nebo
- výchova lesních porostů do 40 let věku.

Žadatelem mohou být:

- vlastník lesa nebo osoba, na kterou se podle zvláštního právního předpisu vztahují práva a povinnosti vlastníka lesa.

D.3.6.1.3 MZE – Příspěvek na zvyšování podílu melioračních a zpevňujících dřevin

Předmět příspěvku:

- přirozená obnova melioračních a zpevňujících dřevin,
- umělá obnova melioračních a zpevňujících dřevin sítí,
- umělá obnova melioračních a zpevňujících dřevin sadbou první,
- umělá obnova melioračních a zpevňujících dřevin sadbou opakovanou,
- zajištění lesních porostů melioračních a zpevňujících dřevin v zákonné lhůtě,
- přeměna porostů s nevhodnou nebo náhradní dřevinnou skladbou nebo rekonstrukce porostů po škodách,
- výchova lesních porostů do 40 let věku,
- zřizování nových oplocenek, nebo
- individuální ochrana sazenic melioračních a zpevňujících dřevin proti zvěři.

Žadatelem mohou být:

- vlastník lesa nebo osoba, na kterou se podle zvláštního právního předpisu vztahují práva a povinnosti vlastníka lesa

D.3.6.1.4 MZE - Příspěvek na opatření k obnově lesů poškozených imisemi a lesů chřadnoucích vinou antropogenních vlivů

Předmět příspěvku:

- přirozená obnova,
- umělá obnova sítí,
- umělá obnova sadbou první,
- umělá obnova sadbou opakovanou,
- ochrana lesních porostů do stadia jejich zajištění,
- zřizování nových oplocenek,
- zlepšování kvality lesní půdy hnojením k jednotlivým sazenicím při výsadbě,
- výchova lesních porostů do 40 let věku,
- odstranění porostů náhradních dřevin, nebo
- mechanická příprava ploch před výsadbou včetně rozhrnování valů.

Žadatelem mohou být:

- vlastník lesa nebo osoba, na kterou se podle zvláštního právního předpisu vztahují práva a povinnosti vlastníka lesa.

D.3.6.1.5 MZE - Příspěvek na podporu sdružování vlastníků lesů a podporu hospodaření ve sdružených lesích vlastníků malých výměr

Předmět příspěvku:

- jsou náklady na správu sdruženého lesního majetku o velikosti
 - od 150 do 500 hektarů,
 - nad 500 a do 1 000 hektarů,
 - nad 1 000 hektarů.

Žadatelem mohou být:

- osobě podle § 2 odst. 5.

D.3.6.1.6 MZE - Příspěvek na vyhotovení lesních hospodářských plánů za podmínky poskytnutí dat lesních hospodářských plánů v digitální formě pro potřeby státní správy lesů

Předmětem finančního příspěvku na vyhotovení lesních hospodářských plánů je zpracovaný a schválený lesní hospodářský plán s pravomocně povolenými výjimkami z lesního zákona, jsou-li součástí lesního hospodářského plánu, v digitální formě, předaný do datového skladu organizační složky státu zřízené Ministerstvem zemědělství.

Žadatelem mohou být:

- lze poskytnout vlastníku lesa nebo osobě podle § 2 odst. 5.

D.3.6.1.7 MZE – Příspěvek na ztížené hospodaření ve vojenských lesích

Předmět příspěvku:

- přizpůsobení hospodaření ve vojenských lesích režimu objektů důležitých pro obranu státu.

Žadatelem mohou být:

Vlastník lesa nebo osoba, na kterou se podle lesního vztahují práva a povinnosti vlastníka lesa.

D.3.6.2 Finanční příspěvky na vybrané myslivecké činnosti

Žadatelem mohou být:

- Uživatelé honitby

D.3.6.2.1 Příspěvek na zlepšování životního prostředí zvěře

Předmět příspěvku:

- založení nebo údržba políček pro zvěř pro spárkatou nebo drobnou zvěř o maximální výměře 1 ha,
- zřizování napajedel pro zvěř,
- pořízení a instalace nebo výroba a instalace nových betonových nor na lov lišek,
- pořízení a instalace nebo výroba a instalace nových lapacích zařízení splňujících podmínky zákona o myslivosti,
- pořízení a instalace nebo výroba a instalace nových hnízdních budek pro vodní ptáky, kteří jsou zvěří,
- pořízení a instalace nebo výroba a instalace nových stacionárních a mobilních odchyťových zařízení na prasata divoká.

D.3.6.2 Příspěvek na podporu ohrožených druhů zvěře a zajíce polního

Předmět příspěvku:

- vypuštění nakoupených nebo odchovaných jedinců ohrožených druhů zvěře, kterými jsou tetřev hlušec, tetřevka obecná a koroptev polní, v lokalitách jejich přirozeného výskytu v rámci honitby,
- vypuštění nakoupených nebo odchovaných jedinců zajíce polního v lokalitách jeho přirozeného výskytu v rámci honitby, nebo
- pořízení a umístění nebo výroba a umístění nových přenosných přístřešků pro koroptve polní.

D.3.6.2.3 Příspěvek na odborní chovy zvěře se vzácnými druhy nebo poddruhy

Předmět příspěvku:

- podpora odborních chovů zvěře se vzácnými druhy uvedenými v části VI přílohy č. 1 k tomuto nařízení.

D.3.6.2.4 Příspěvek na preventivní veterinárně léčebné akce a zdolávání nákaz v chovech zvěře

Předmět příspěvku:

- nákup a aplikace medikovaných premixů pro léčbu parazitóz u spárkaté zvěře, nebo
- laboratorně provedené veterinární vyšetření směřující ke zjišťování nákaz v chovech zvěře s výjimkou sérologických, virologických a parazitologických vyšetření nákaz hrazených Státní veterinární správou.

D.3.6.3 Příspěvky poskytované vlastníkům loveckých psů a loveckých dravců

D.3.6.3.1 Příspěvek na chov a výcvik národních plemen loveckých psů

Předmět příspěvku:

- úspěšně vykonaná zkouška psa z výkonu u plemen psů český teriér nebo český fousek

Žadatelem mohou být:

- vlastníku loveckého psa.

D.3.6.3.2 Příspěvek na chov a výcvik loveckých dravců

Předmět příspěvku:

- úspěšný odchov loveckého dravce vyvedeného z umělého chovu, a to jestřába lesního, sokola stěhovavého, rarocha velkého nebo orla skalního.

Žadatelem mohou být:

- vlastníku loveckého dravce vyvedeného z umělého chovu.

D.3.6.4 Nové dotační programy zaměřené na oblast rozvoje podnikání v odvětví lesního hospodářství a zpracování dřeva

Informace o programu:

[Podrobné informace](#)

[Přehled financování MZe + uzávěrky](#)

Předmět příspěvku:

Podpurný a garanční rolnický a lesnický fond, a.s. (dále jen „PGRLF, a.s.“) připravil ve spolupráci s Ministerstvem zemědělství čtyři nové dotační programy zaměřené na oblast rozvoje podnikání v odvětví lesního hospodářství a zpracování dřeva. Podpora je určena na pořízení lesnické techniky a technologií v oblasti zpracování dřeva a produkce sadebního materiálu lesních dřevin, novinkou v rámci národních dotací je podpora pojištění lesních porostů.

Cílem programů je vytvořit předpoklady pro rozvoj lesního hospodářství a navazujícího odvětví a posílit konkurenceschopnost lesnických a dřevařských podniků. Investice by měly směřovat do nákupu mechanizačních prostředků, technologií a strojního vybavení s cílem modernizace prostředků a procesů při zachování či posílení šetrných způsobů hospodaření, zvýšení efektivity hospodaření a přidávání hodnoty lesnickým produktům. Způsobitelná pro podporu je také použitá technika a zařízení. Zavedení podpory pojištění lesních porostů reaguje na zvyšující se škody na lesních porostech způsobené abiotickými činiteli, zpřístupnění pojistné ochrany lesních porostů umožní vyšší zajištění podnikatelských aktivit proti nepředvídatelným rizikům.

- **Podpora nákupu techniky pro hospodaření v lesích** je určena vlastníkům lesů (podnikatelům a obcím) hospodařícím podle schváleného lesního hospodářského plánu, a dále podnikatelům poskytujícím služby v lesnictví, kteří splňují definici malých a středních podniků (dle nařízení (EU) č. 651/2014) a dosahují požadované hranice 50 % příjmů z lesnické činnosti v roce předcházejícím podání žádosti o podporu. Okruh způsobilých výdajů lesnické techniky je taxativně vymezen a zahrnuje stroje a technologie pro obnovu, výchovu a těžbu lesních porostů, stroje ke zpracování potěžebních zbytků, stroje pro přípravu půdy před zalesněním a stroje pro opravy lesních cest.
- **V rámci Podpory nákupu techniky a technologií pro dřevozpracující provozovny** bude podporován nákup techniky a technologie v segmentech výroby: zařízení manipulačních skladů, vybavení pilnic, paření a impregnování masivního dřeva, sušení řeziva, výroba dých, výroba pevných obkladových materiálů na bázi papíru (laminátové desky, filmy), výroba překližek a vrstveného dřeva, výroba třískových, vláknitých a OSB desek a výroba palivového dřeva a zpracování zbytkové dřevní biomasy. Příjemci uvedené podpory mohou být podnikatelé spadající do kategorie malých a středních podniků nebo obce, jež se zabývají činnostmi souvisejícími se zpracováním dřeva vymezenými dle klasifikace CZ-NACE 16.10 a 16.21.
- Program **Podpora školkařských provozoven na pozemcích určených k plnění funkce lesů** je zaměřen na investice do strojů na přípravu půdy a péči o půdu ve školkách, strojů a zařízení pro výrobu prostokořenného a krytokořenného sadebního materiálu, závlahových systémů a dočasných úložišť vyzvednutého sadebního materiálu. Příjemci podpory jsou podnikatelé, kteří jsou vedeni v evidenci dodavatelů reprodukčního materiálu (ERMA), řadí se do kategorie malých a středních podniků a svou činnost realizují na pozemcích určených k plnění funkce lesa. Program tak představuje doplněk podpory pro lesní školky s produkcí na zemědělské půdě poskytované v rámci stávajícího programu PGRLF, a.s.

Zemědělec. Odlišný přístup k produkčně shodně zaměřeným provozům vyplývá z vymezení lesních školek legislativou EU.

- Program **Finanční podpora pojištění lesních porostů** je určen pro všechny vlastníky lesů (včetně státních podniků) s výjimkou fyzických osob nepodnikajících, kteří sjednali pojištění lesních porostů zejména proti požárům a dalším abiotickým činitelům.

Podpora v rámci investičních programů bude poskytována ve formě subvence části úroků z úvěrů poskytnutých komerčními subjekty, přičemž úrokové zatížení příjemce podpory plynoucí z úvěru musí činit minimálně 0,5 % p.a. Sazbu podpory v % stanoví PGRLF, a.s. za každé ukončené kalendářní čtvrtletí daného roku, ve kterém budou přijímány žádosti o poskytnutí podpory, maximální procentní sazba podpory činí 5 % p.a.

Termín uzávěrky:

Průběžně

D.3.6.5 Dotace na zalesňování zemědělské půdy

Informace o programu:

[Podrobné informace](#)

[Metodika](#)

V rámci opatření zalesňování zemědělské půdy se poskytují dotace:

- na založení lesního porostu (dotace na „zalesnění“),
- na péči o lesní porost po dobu 5 let počínaje rokem následujícím po roce zalesnění (dotace na „péči“),
- za ukončení zemědělské výroby na zalesněném zemědělském pozemku, a to po dobu 10 let počínaje rokem následujícím po roce zalesnění („náhrada“).

Dotace v rámci opatření zalesňování zemědělské půdy se poskytne na výsadbu jednotlivých druhů dřevin na dílu půdního bloku vhodném pro zalesnění evidovaném v LPIS.

Sazby dotace v rámci opatření zalesňování zemědělské půdy:

- Zalesnění
 - 1. dřevinami jedle, borovice, buk, dub, lípa, douglaska a jasan činí 3 035 EUR/1 ha
 - 2. ostatními dřevinami nevyjmenovanými v bodě 1 činí 2 100 EUR/1 ha
- Péče o lesní porost
 - 1. pro dřeviny jedle, borovice, buk, dub, lípa, douglaska a jasan činí 669 EUR/1 ha/rok
 - 2. pro ostatní dřeviny nevyjmenované v bodě 1 činí 298 EUR/1 ha/rok
- Náhrada na pozemku, který byl v LPIS před jeho zalesněním veden s kulturou
 - 1. standardní orná půda, vinice, chmelnice, ovocný sad, školka a jiná trvalá kultura činí 488 EUR/1 ha/rok
 - 2. travní porost, úhor, trvalý travní porost a jiná kultura činí 161 EUR/1 ha/rok.

Žadatelem mohou být:

- vlastníkem pozemku určeného k zalesnění,
- spolkem vlastníků pozemku určeného k zalesnění,
- spoluvlastníkem pozemku určeného k zalesnění, a to za podmínky písemného souhlasu většiny spoluvlastníků

- nájemcem, vypůjčitelem nebo pachtýřem pozemku určeného k zalesnění, a to za podmínky písemného souhlasu vlastníka, spolku vlastníků, popřípadě většiny spoluvlastníků, k využití pozemku pro zalesnění a nájemní nebo pachtovní smlouvy, příp. smlouvy o výpůjčce, která umožňuje dodržení 10letého závazku,
- spolkem nájemců, vypůjčitelů nebo pachtýřů pozemků určených k zalesnění, a to za podmínky písemného souhlasu vlastníků, spolku vlastníků, popřípadě většiny spoluvlastníků, k využití pozemků pro zalesnění a nájemních nebo pachtovních smluv, příp. smluv o výpůjčce, které umožňují dodržení 10letého závazku,
- popřípadě svěřenecký fond.

Z možnosti žádat o dotaci na zalesnění (i následnou péči a náhradu) je vyloučen subjekt, který je příspěvkovou organizací (kód právní formy 331) nebo organizační složkou státu (kód právní formy 325).

Termín uzávěrky:

do 15. května počínaje rokem následujícím po roce založení.

D.3.6.6 Dotace v oblasti akreditované poradenské činnosti v lesním hospodářství na období 2016 – 2020

Informace o programu:

<http://eagri.cz/public/web/mze/lesy/lesnictvi/dotace-a-programy/pravidla-ministerstva-zemedelstvi-pro.html>

Podle pravidel se poskytují finanční prostředky k úhradě části výdajů na poradenskou činnost a zvyšování odborné úrovně vlastníků lesů či nájemců lesa.

Žadatel může v daném kalendářním roce podat žádost pouze na jedno z témat:

- P1 – Analýza stavu lesního majetku z pohledu hospodářské úpravy lesů, pěstování lesa a ochrany lesa a adaptační opatření pro jeho zlepšení.
- P2 – Analýza ekonomiky lesního podniku a opatření pro zvýšení konkurenceschopnosti.
- P3 – Implementace národních i evropských právních předpisů při hospodaření v lesích v ČR (okruhy: NATURA 2000, Ochrana vod, Ochrana půdy, Reprodukční materiál, Nařízení EU č. 995/2010, o dřevě, Rostlinolékařství, Právní formy podnikatelských subjektů).
- P4 – Diverzifikace aktivit lesních majetků a lesních podniků.
- P5 – Bezpečnost a ochrana zdraví při práci

Podpora je poskytována ve výši 80 % výdajů spojených s uskutečněnou poradenskou službou. Maximální výše podpory činí 40 000 Kč za jednu poradenskou službu v příslušném roce.

Žadatelem mohou být:

- Fyzická nebo právnická osoba, která je vlastníkem lesa nebo osoba, na kterou se v souladu s § 58 Zákona o lesích vztahují práva a povinnosti vlastníka lesa
- Pouze subjekt, který si vybral svého odborného lesního hospodáře sám

Termín uzávěrky:

Průběžně, jednou do roka od 6. 9. 2016

D.4 Ministerstvo životního prostředí

Ministerstvo životního prostředí, Vršovická 65, 100 10 Praha 10, tel. 267 121 111, fax: 267 310 308, Email: info@env.cz , www.env.cz

D.4.1 Národní programy

http://www.mzp.cz/cz/narodni_programy

D.4.1.1 Program obnovy přirozených funkcí krajiny

Informace o programu:

<http://www.dotace.nature.cz/popfk-programy.html>

[Směrnice](#)

Program 115 160 – Podpora obnovy přirozených funkcí krajiny je plánován pro roky 2009 – 2018 s dokončením rozestavěných akcí v roce 2018 a jejich závěrečným vyhodnocením do konce roku 2019.

D.4.1.1.1 Podprogram 115 162 – Zajištění povinností orgánů ochrany přírody ve vztahu k zvláště chráněným územím a zajišťování opatření k podpoře předmětů ochrany ptačích oblastí a evropsky významných lokalit

V rámci tohoto podprogramu jsou realizována následující opatření:

- příprava plánovacích dokumentů pro zvláště chráněná území a ptačí oblasti v souladu s vyhláškou č. 60/2008 Sb. a schválenými metodikami,
- příprava dokumentace pro vyhlásování a změny ZCHÚ a PO v souladu s vyhláškou č. 60/2008 Sb. a zaměření hranic ZCHÚ
- příprava podkladů pro zřizování smluvně chráněných území ministerstvem
- označování zvláště chráněných území dle § 42 odst. 4 a 5., památných stromů podle § 47 odst. 2., smluvně chráněných území dle § 39 odst. 2 ZOPK a ptačích oblastí dle §45e odst.7 ZOPK,
- opatření realizovaná v souladu se schváleným plánem péče, souboru doporučených opatření dle § 38, § 45e ZOPK, zajištění provozu návštěvnických středisek nebo opatření vyplývajících ze smlouvy uzavřené dle §39, §45e odst. 6, §68 (§69).

D.4.1.1.2 Podprogram 115 163 – Realizace a příprava záchranných programů a programů péče o zvláště chráněné druhy rostlin a živočichů

V rámci tohoto podprogramu jsou realizována následující opatření:

- realizace záchranných programů přijatých ministerstvem pro zvláště chráněné druhy rostlin a živočichů (§ 52 ZOPK),
- realizace programů péče pro zvláště chráněné druhy, přijatých ministerstvem,
- příprava nových záchranných programů a programů péče pro zvláště chráněné druhy stanovené ministerstvem, včetně sběru a zpracování nezbytných podkladových údajů.

D.4.1.1.3 Podprogram 115 164 – Adaptační opatření pro zmírnění dopadů klimatické změny na vodní ekosystémy

V rámci tohoto podprogramu jsou realizována následující opatření:

- opatření přispívající ke zlepšování přirozených funkcí vodních toků, včetně obnovy jejich migrační propustnosti,
- obnova nebo tvorba mokřadů a tůní, výstavba, obnova nebo rekonstrukce vodních nádrží přírodě blízkého charakteru s cílem zlepšení retenční schopnosti krajiny a podpory biodiverzity
- zakládání a revitalizace prvků systému ekologické stability vázaných na vodní režim.

D.4.1.1.4 Podprogram 115 165 – Adaptační opatření pro zmírnění dopadů klimatické změny na nelesní ekosystémy

V rámci tohoto podprogramu jsou realizována následující opatření:

- tvorba a obnova ekostabilizačních prvků v krajině,
- tvorba a obnova biotopů pro zvláště chráněné druhy,
- opatření k omezování fragmentace krajiny a podpoře migrační propustnosti krajiny s výjimkou výstavby rybích přechodů,
- likvidace invazních druhů.

D.4.1.1.5 Podprogram 115 166 – Adaptační opatření pro zmírnění dopadů klimatické změny na lesní ekosystémy

V rámci tohoto podprogramu jsou realizována následující opatření:

- opatření pro zlepšování druhové, věkové a prostorové skladby lesních porostů, včetně likvidace invazních druhů,
- opatření za účelem bezpečného ponechání dřevní hmoty v lese,
- ponechání výstavek stanovištně původních dřevin na dožití a k následnému přirozenému rozkladu po těžbě v lesním porostu,
- zpracování lesních hospodářských plánů pro hospodářskou úpravu nepasečných forem hospodaření v národních parcích a jejich ochranných pásmech.

D.4.1.1.6 Podprogram 115 167 – Zajištění podkladových materiálů pro zlepšování přírodního prostředí a monitoring krajinnotvorných programů

V rámci tohoto podprogramu jsou realizována následující opatření:

- zpracování odborných studií (vyhledávací studie pro realizaci opatření v rámci krajinnotvorných programů, studie zjištění minimálního stavu podzemní vody, atd.) např. ve vazbě na § 73 ZOPK,
- monitoring a vyhodnocování opatření krajinnotvorných programů a stavu předmětů ochrany ZCHÚ a PO z hlediska kvality, efektů a přínosů ve vazbě na realizovaná opatření

Žadatelem mohou být:

- Podprogramy 115 162, 115 163 a 115 167: Agentura ochrany přírody a krajiny ČR, správy národních parků
- Podprogramy 115 164, 115 165 a 115 166: fyzické osoby, právnické osoby, obecně prospěšné organizace, územní samosprávné celky (obce a kraje), občanská sdružení,

svazky obcí, příspěvkové organizace, organizační složky státu, státní organizace a státní podniky.

- Žadatel musí mít právní vztah k pozemkům, na nichž má být dané opatření realizováno (vlastník, nájemce, pověření vlastníka či nájemce pozemku, na základě projednání s vlastníkem dle § 68 zákona č. 114/1992 Sb).
- Žadatelem nemůže být zahraniční osoba, a to fyzická ani právnická

Termín uzávěrky:

Žadatel předkládá od 1. 3. do 30. 9. běžného roku konečnou žádost včetně investičního záměru a příloh v jednom vyhotovení na středisko AOPK ČR.

D.4.1.2 Program péče o krajinu 2017

Informace o programu:

http://www.mzp.cz/cz/krajina_handicapovani_zivocihove_vyzva_2017

[Směrnice PPK 2015 - 2017](#)

V rámci Programu jsou poskytovány finanční prostředky neinvestičního charakteru a to v členění na tři samostatné podprogramy.

D.4.1.2.1 Podprogram A - pro naplňování opatření vyplývajících ze zákona č. 114/1992 Sb. a souvisejících předpisů a ze schválených plánů péče pro zvláště chráněná území a jejich ochranná pásma, včetně navrhovaných.

Finanční prostředky lze poskytnout na realizaci činností nebo prací podle zvláštního právního předpisu na území:

- národních přírodních rezervací a národních přírodních památek a jejich ochranných pásem,
- národních parků a jejich ochranných pásem,
- chráněných krajinných oblastí,
- přírodních rezervací a přírodních památek a jejich ochranných pásem, nacházejících se na pozemcích důležitých pro obranu státu, mimo vojenské újezdy,
- ptáčích oblastí a evropsky významných lokalitách na území národních parků, chráněných krajinných oblastí, národních přírodních rezervací nebo národních přírodních památek, evropsky významných lokalitách v národním seznamu navržených k vyhlášení jako národní přírodní památka a národní přírodní rezervace a přírodní památka a přírodní rezervace na pozemcích důležitých pro obranu státu, mimo vojenské újezdy nebo rozšíření národního parku nebo rozšíření chráněné krajinné oblasti, není-li v rámci opatření stanoveno jinak.

Finanční prostředky se přiznávají na realizaci těchto opatření:

Péče o zvláště chráněná území, jejich ochranná pásma a zajišťování opatření k podpoře předmětů ochrany v ptáčích oblastech a evropsky významných lokalitách a péče o zvláště chráněné druhy rostlin a živočichů v předmětných územích.

Předměty podpory:

- ❖ A.1 Neinvestiční opatření k podpoře předmětů ochrany ve zvláště chráněných územích a jejich ochranných pásmech,
- ❖ A.2 Neinvestiční opatření k podpoře zvláště chráněných druhů rostlin a živočichů ve zvláště chráněných územích a jejich ochranných pásmech,

- ❖ A.3 Neinvestiční opatření k podpoře předmětů ochrany ptačích oblastí a evropsky významných lokalit,
- ❖ A.4 Neinvestiční opatření k zajištění povinností státu plynoucích z právních předpisů vztahujících se ke státní správě zvláště chráněných území a jejich ochranných pásmech, včetně navrhovaných.

Žadatelem mohou být:

- Agentura ochrany přírody a krajiny České republiky
- Správa Krkonošského národního parku
- Správa Národního parku České Švýcarsko
- Správa Národního parku Podyjí
- Správa Národního parku a chráněné krajinné oblasti Šumava
- Správa jeskyní České republiky

Termín uzávěrky:

do 28. února aktuálního roku

D.4.1.2.2 Podprogram B - pro zlepšování dochovaného přírodního a krajinného prostředí

Finanční prostředky se poskytují na realizaci opatření ve volné krajině. Slouží pro zajištění drobného managementu a dalších drobných neinvestičních jednoletých opatření.

Podprogram podporuje následující opatření:

- nelesní opatření (ochrana krajiny proti erozi, udržení kulturního stavu krajiny),
- realizace a péče o prvky ÚSES,
- vytváření drobných přírodních prvků v krajině (obnova mezí a remízků).

Žadatelem mohou být:

- fyzická nebo právnická osoba nebo organizační složka státu

Žadatel musí mít právní vztah k pozemkům, na nichž je třeba realizovat konkrétní opatření podle jednotlivých předmětů podpory (vlastník, nájemce, podnájemce). Z pověření vlastníka či nájemce pozemku může být žadatelem o finanční prostředky i jiná fyzická nebo právnická osoba.

D.4.1.2.3 Podprogram C - pro zabezpečení péče o ohrožené a handicapované živočichy

Finanční prostředky se poskytují záchranným stanicím na území celé ČR. Je zaměřen na péči o zraněné a handicapované živočichy za účelem jejich návratu do přírody a na péči o trvalé handicap, které jsou určeny k odchovným a osvětovým účelům, ale také na osvětovou činnost ve vztahu k veřejnosti.

Žadatelem mohou být:

- fyzická či právnická osoba, která zajistí naplnění podprogramu na území celé ČR prostřednictvím záchranných stanic

Termín uzávěrky:

Podprogram B a C – Je po termínu uzávěrky.

D.4.1.3 Dotační výběrové řízení pro NNO působících v oblasti ochrany životního prostředí a udržitelného rozvoje pro rok 2017

Kontakt:

Ministerstvo životního prostředí, Odbor finančních a dobrovolných nástrojů, Vršovická 65, 100 10 Praha 10.

Ing. Ladislav Osecký, e-mail: Ladislav.Osecky@mzp.cz, tel.: 267 122 063

Informace o programu:

[Vyhlášení](#)

[Podrobné informace](#)

Podporovaná témata vycházejí z Hlavních oblastí státní dotační politiky vůči NNO pro rok 2017 (Ochrana přírody a biologické rozmanitosti; Životní prostředí a vlivy na lidské zdraví; Adaptace na klimatickou změnu a Inovativní prvky environmentálního vzdělávání, výchovy a osvěty) a jsou specifikována následně:

Aktivita Hlavních oblastí „Ochrana přírody a biologické rozmanitosti“

- 1 - Zvláště chráněné a vzácné druhy rostlin a živočichů

Podporované aktivity:

- managementová podpora a monitoring zvláště chráněných rostlin a živočichů na lokalitách v urbanizovaném prostředí;
- managementová podpora a monitoring zvláště chráněných živočichů a rostlin na mokřadních lokalitách mimo zvláště chráněná území;
- managementová podpora a monitoring zvláště chráněných rostlin a živočichů na zemědělsky využívaných lokalitách;
- propojování praktických managementových programů s EVVO.

Managementová opatření lze podporovat pouze na pozemcích, ke kterým nemá žadatel právní vztah (vlastnictví, nájem, pronájem) – např. na pozemcích obce aj.

- 2 - Biotopy botanicky a zoologicky cenné lokality a přírodě blízká společenstva mimo zvláště chráněná území

Podporované aktivity:

- management cenných biotopů, prioritně písčin, stepních lokalit, slanisek a podmáčených luk;

Managementová opatření lze podporovat pouze na pozemcích, ke kterým nemá žadatel právní vztah (vlastnictví, nájem, pronájem) – např. na pozemcích obce aj.

- 3 – Udržitelný rozvoj krajiny (obnova krajiny, zachování krajinného rázu)

Podporované aktivity:

- péče a obnova remízků a dalších drobných krajinných prvků (revitalizace keřových formací, sadů, úvozových cest, polních cest, stromořadí, aj.).

Managementová opatření lze podporovat pouze na pozemcích, ke kterým nemá žadatel právní vztah (vlastnictví, nájem, pronájem) – např. na pozemcích obce aj.

- 4 – Ochrana geologického dědictví

Podporované aktivity:

- vyhledávání a dokumentace geologicky významných lokalit mimo zvláště chráněná území;
- péče o geologicky významné lokality (odstraňování náletových dřevin atp.);
- podpora kandidátských národních geoparků na území ČR (nikoli stávajících), příprava nominační dokumentace a podmínek pro vznik geoparku.

- 5 – Environmentálně šetrný turistický ruch mimo CHKO a NP

Podporované aktivity:

- podpora a propagace environmentálně šetrné turistiky (nikoli realizace naučných stezek);
- inovativní prvky environmentální interpretace.

Aktivita Hlavních oblastí **Životní prostředí a vlivy na lidské zdraví**

- 6 – Chemické a zdraví škodlivé látky
- 7 – Kvalita a ochrana vod
- 8 – Kvalita a ochrana ovzduší
- 9 – Odpady
 - aktivity zaměřené na minimalizaci produkce odpadů;
 - aktivity zaměřené na znovuvyužití odpadů;
 - aktivity zaměřené na minimalizaci produkce odpadů a předcházení jejich vzniku;
 - výuka a osvěta v uvedených oblastech s využitím ilustrativních a atraktivních ICT nástrojů (webové a mobilní aplikace), publikace, filmy, atraktivní vizualizace, simulační hry apod;
 - poskytování informací a poradenství v uvedených oblastech;
 - vydávání odborných periodických i neperiodických publikací.
- 10 – Hluk

Podporované aktivity pro témata 6-10:

- vzdělávání, výchova a osvěta zaměřené na výše uvedené tematické okruhy;
- poskytování informací a poradenství;
- vydávání publikací a tematických příloh periodik se zaměřením na výše uvedené tematické okruhy;
- monitoring starých ekologických zátěží;
- chemické a zdraví škodlivé látky a prevence závažných havárií.

Aktivita Hlavních oblastí **Adaptace na klimatickou změnu**

- 11 – Adaptační opatření na změnu klimatu na místní i národní úrovni

Podporované aktivity:

- informační aktivity k adaptačním a mitigačním opatřením pro města a obce;
- poradenství pro města a obce v oblasti adaptace na klimatickou změnu;
- vzdělávání veřejné správy v problematice změny klimatu ve specifických agendách týkajících se zavádění vhodných adaptačních a mitigačních opatření;
- vzdělávací akce a poradenství zaměřené na pochopení příčin a projevů změny klimatu, mitigační a adaptační opatření včetně vydávání výukových materiálů pro tyto vzdělávací akce;
- informační akce zaměřené především na mládež o tématech klimatické změny.

- 12 – Zavádění environmentálně odpovědné spotřeby na komunální úrovni
- 13 – Udržitelná energetika – energetické úspory, zvyšování energetické efektivity
- 14 – Udržitelná doprava

Podporované aktivity pro témata 12-14:

- aktivity zaměřené na úspory vody a energií v domácnostech;

- podpora a osvěta v oblasti environmentálně šetrných produktů a místních produktů;
- aktivity zaměřené na propagaci udržitelného rozvoje měst, Smart Cities, Paktu starostů a primátorů;
- aktivity zaměřené na propagaci mj. na alternativních pohonů v dopravě, nemotorové dopravy, sdílení kol/aut a pěší mobility;
- výuka a osvěta v uvedených oblastech s využitím ilustrativních a atraktivních ICT nástrojů (webové a mobilní aplikace), publikace, filmy, atraktivní vizualizace, simulační hry apod;
- poskytování informací a poradenství v uvedených oblastech;
- vydávání odborných periodických i neperiodických publikací.

Aktivita hlavních oblastí **Inovativní prvky environmentálního vzdělávání, výchovy a osvěty**

- **15 – Inovativní programy EVVO pro děti a mládež**

Podporované aktivity:

- tvorba, pilotní ověření a evaluace nových školních a mimoškolních výukových programů zaměřených na ekologický provoz škol a domácnosti, environmentálně odpovědné jednání a praktickou ochranu životního prostředí s výjimkou pobytových programů (novost postupů musí být podrobně v popisu projektu podrobně vysvětlena);
 - tvorba, pilotní ověření a evaluace nových venkovních programů zaměřených na přímý kontakt dětí s přírodou s výjimkou pobytových programů (novost postupů musí být podrobně v popisu projektu podrobně vysvětlena).
- **16 – Podpora propojování EVVO se sociální oblastí**
 - specializované programy EVVO pro seniory, zdravotně postižené a sociálně či jinak znevýhodněné cílové skupiny;
 - realizace specializovaných programů EVVO ve spolupráci s NNO, státními

Každá organizace se samostatnou právní subjektivitou může předložit maximálně 3 projekty celkem. Minimální výše požadované podpory na projekt je 30.000,- Kč, maximální výše podpory projektu je 200.000 Kč.

Žadatelem mohou být:

- spolky a pobočné spolky vzniklé podle zákona 89/2012 Sb., občanský zákoník;
- obecně prospěšné společnosti založené podle zákona č. 248/1995 Sb., o obecně prospěšných společnostech a o změně a doplnění některých zákonů, ve znění pozdějších předpisů a obecně prospěšné společnosti vzniklé podle zákona 68/2013 Sb., o změně právní formy občanského sdružení na obecně prospěšnou společnost a o změně zákona č. 248/1995 Sb., o obecně prospěšných společnostech;
- zapsané ústavy vzniklé podle zákona 89/2012 Sb., občanský zákoník;
- církevní právnické osoby evidované podle zákona 3/2002 Sb., o církvích a náboženských společnostech;
- nadace a nadační fondy vzniklé podle zákona 89/2012 Sb., občanský zákoník.

Předmět činnosti žadatele musí zahrnovat působení v oblasti životního prostředí nebo udržitelného rozvoje.

Termín uzávěrky:

Je po termínu uzávěrky.

D.4.1.4 Výběrové dotační řízení pro NNO na koordinační projekty v ochraně přírody a krajiny

Kontakt:

MŽP, odbor obecné ochrany přírody a krajiny, e-mail: Jaroslava.Cejpkova@mzp.cz, tel.: 267 122 252

Informace o programu:

http://www.mzp.cz/cz/dotacni_rizeni_nno_2017

Účelem tohoto dotačního výběrového řízení je finanční podpora spolků a obecně prospěšných společností, které mohou zajistit koordinační činnost při rozdělení svěřených finančních prostředků za účelem podpory zejména lokálně významných projektů realizovaných nestátními neziskovými organizacemi (NNO).

Podpora je tedy určena na realizaci projektu, jehož cílem je rozdělení finančních prostředků na dílčí projekty na základě výběrového řízení. Žadatel přitom musí ve své žádosti o dotaci prokázat, že je schopen odborně posoudit žádosti o podporu projektů od menších NNO a administrativně zajistit podmínky pro čerpání dotace ze státního rozpočtu dané příslušnými právními normami. Žadatel musí v předloženém projektu uvést konkrétní témata projektů (dále jen témata), která bude ze svěřených finančních prostředků financovat.

PODPROGRAMY A MAXIMÁLNÍ VÝŠE DOTACE:

I. Koordinace projektů na podporu biodiverzity – maximální výše dotace 3.000 tis. Kč.

II. Koordinace podpory pozemkových spolků - maximální výše dotace 2.000 tis. Kč.

Žadatelem mohou být:

- spolky podle § 214 zákona č. 89/2012 Sb., občanský zákoník, ve znění pozdějších předpisů,
- obecně prospěšné společnosti založené podle zákona č. 248/1995 Sb., o obecně prospěšných společnostech a o změně a doplnění některých zákonů, ve znění pozdějších předpisů.

Termín uzávěrky:

Je po termínu uzávěrky.

D.4.2 Státní Fond Životního Prostředí

D.4.2.1 Národní programy

Kontakt:

Státní fond životního prostředí (SFŽP), Kaplanova 1931/1, 148 00 Praha 11 Chodov, tel.: 267 994 300-367, fax: 272 936 597, e-mail: kancelar@sfzp.cz , <http://www.sfzp.cz>

Krajské pracoviště Brno:

Šumavská 31, 612 54 Brno, Tel.: 549 133 431, 549 133 429 fax: 549 133 431, e - mail: monika.spackova@sfzp.cz, jan.solcany@sfzp.cz

Informace o programu:

[Aktuální nabídka podpory](#)

D.4.2.1.1 Prioritní osa 1 – VODA

Kontakt:

Státní fond životního prostředí ČR, Odbor realizace Národního programu, Olbrachtova 2006/9, 140 00 Praha 4

- Ing. Romana Rajnyšová, vedoucí Oddělení I, tel.: + 420 267 994 159, email: romana.rajnysova@sfzp.cz
- Ing. Magda Růžicková, vedoucí Oddělení II, tel.: + 420 267 994 118, e-mail: magda.ruzickova@sfzp.cz
- Ing. Michal Slezák, vedoucí Odboru realizace Národních programů, tel.: + 420 267 994 469, e-mail: michal.slezak@sfzp.cz

Základní prioritou v této oblasti je zabránit jakémukoli zhoršení stavu vodních útvarů, a to jak podzemních, tak povrchových vod. Ke zlepšení současného stavu lze přispět omezením znečištění z bodových zdrojů či likvidací starých ekologických zátěží.

Významným rizikem současné krajiny je její snížená retenční schopnost, která má vliv na vznik a průběh povodní. Evropská legislativa se zaměřuje na podporu udržitelného užívání vod a přispívá ke zmírnění následků těchto přírodních jevů.

Cílem prioritní oblasti je:

- Zlepšení kvality povrchových i podzemních vod a reakce na negativní jevy a dopady změny klimatu (povodně, sucho, nedostatek vody).
- Dalším cílem je podpora zachycování vody v krajině, zvyšování zásob vody a jejich kvality, zvýšení efektivity využívání vodních zásob.

D.4.2.1.1.1 Podoblast 1.1: Snížení množství vypouštěného znečištění povrchových vod

Informace o programu:

https://www.sfpz.cz/soubor-ke-stazeni/55/16620-vyzva_7_13_11_2015.pdf

Cílem této Výzvy je posílení vlastních zdrojů na realizaci projektů podpořených v rámci OPŽP 2014-2020, prioritní osy 1, specifický cíl 1.1 a 1.2, jejichž záměrem je zlepšení stavu povrchových a podzemních vod a zlepšení kvality dodávek jakostní pitné vody pro obyvatelstvo.

Pro Výzvu je alokováno celkem 500 000 000 Kč.

Cílem je zlepšení kvality povrchových i podzemních vod.

Indikátory:

- Stav útvarů povrchových a podzemních vod: Chemická spotřeba kyslíku (CHSK).
- Stav útvarů povrchových a podzemních vod: Biochemická spotřeba kyslíku (BSK).
- Počet zlikvidovaných (sanovaných) vrtů od neznámého původce (ks).

Předmětem podpory v rámci podoblasti podpory 1.1 je:

- **aktivita 1.1.A:** výstavba kanalizace za předpokladu existence vyhovující čistírny odpadních vod v aglomeraci, výstavba kanalizace za předpokladu související výstavby, modernizace a intenzifikaci čistírny odpadních vod včetně decentralizovaných řešení likvidace odpadních vod (domácí čistírny odpadních vod nejsou podporovány);
- **aktivita 1.1.B:** výstavba, modernizace a intenzifikace čistíren odpadních vod.

D.4.2.1.1.2 Podoblast 1.2: Zajištění dodávek pitné vody v odpovídající velikosti a množství

Cílem je předcházení povodňovým škodám pomocí environmentálně citlivých opatření včetně umožnění budování bezpečnostních přelivů u malých vodních nádrží a náprava těchto škod s přihlédnutím k zájmům ochrany přírody.

Cíle prioritní oblasti je zlepšení kvality povrchových i podzemních vod a reakce na negativní jevy a dopady změny klimatu (povodně, sucho, nedostatek vody). Dalším cílem je podpora zachycování vody v krajině, zvyšování zásob vody a jejich kvality, zvýšení efektivity využívání vodních zásob.

V rámci podoblasti podpory 1.2 je předmětem podpory:

- **aktivita 1.2.A:** výstavba a modernizace úpraven vody a zvyšování kvality zdrojů pitné vody včetně výstavby a modernizace systémů (technické opatření) pro ochranu zdrojů pitné vody v jejich bezprostřední blízkosti, sloužící veřejné potřebě;
- **aktivita 1.2.B:** výstavba a dostavba přívaděčů a rozvodových sítí pitné vody včetně souvisejících objektů sloužících veřejné potřebě.

Žadatelem mohou být:

- obce/města;
- dobrovolné svazky obcí;
- městské části hl. města Prahy;
- příspěvkové organizace;
- obchodní společnosti ovládané z více než 50 % obcemi a městy nebo jinými veřejnoprávními subjekty.

Termín uzávěrky:

Je po termínu uzávěrky. Příjem žádostí byl ukončen.

D.4.2.1.1.3 Podoblast 1.3: Čistota povrchových i podzemních vod – A: Likvidace nepotřebných vrtů a B: Domovní čistírny odpadních vod

Informace o programu:

[Výzva k 1.3 B](#)

- **1.3 A Likvidace nepotřebných vrtů**

Předmětem podpory je likvidace vrtů, které splňují všechny následující podmínky:

- jejich původním účelem byl průzkum, jímání či monitorování podzemní vody,
- nejsou již z hlediska svého původního účelu potřebné,
- nejsou již ani jinak využitelné a
- představují riziko ohrožení životního prostředí.

Cílem výzvy je likvidace nepotřebných hydrogeologických vrtů, které představují riziko ohrožení životního prostředí, především jakosti či množství podzemních vod nebo ohrožení zdraví či života obyvatel.

Maximální výše dotace na jeden projekt činí 90 % z celkových způsobilých výdajů. Dotace může být poskytnuta maximálně do výše alokace této Výzvy. Pro Výzvu je alokováno celkem 20 mil. Kč.

Žadatelem mohou být:

- Státní příspěvkové organizace, které mají ve vlastnictví či ve správě nepotřebné vrty,
- Obce, dobrovolné svazky obcí a kraje
 - na likvidaci nepotřebných vrtů, jejichž vlastník není znám nebo neexistuje a
 - na likvidaci nepotřebných vrtů, které mají ve svém vlastnictví a jejichž původce není znám nebo neexistuje.

Termín uzávěrky:

Je po termínu uzávěrky.

- **1.3 B Domovní čistírny odpadních vod.**

Výzva je zaměřena na podporu realizace soustav individuálních čistíren odpadních vod v podobě DČOV do kapacity 50 EO1 pro budovy využívané k trvalému rodinnému bydlení (zejména rodinné a bytové domy) a budovy ve vlastnictví dané obce, které nejsou užívány za účelem dosahování zisku, v oblastech, kde není z technického či ekonomického hlediska možné připojit nemovitosti ke stokové síti zakončené ČOV.

V rámci této Výzvy jsou podporována opatření zaměřená na pořízení soustavy DČOV, které odpovídají požadavkům dle Přílohy č. 1 tab. 1c nařízení vlády č. 401/2015 Sb. (kategorie III výrobku označovaného CE) v případě vypouštění odpadních vod do vod povrchových, případně požadavkům dle nařízení vlády č. 57/2016 Sb. v případě vypouštění odpadních vod do vod podzemních.

Cílem Výzvy je prevence či omezení znečištění povrchových a podzemních vod z komunálních zdrojů prostřednictvím realizace soustav DČOV do kapacity 50 EO, a to v oblastech, kde není z technického či ekonomického hlediska výhledová možnost připojení nemovitostí ke stokové síti zakončené ČOV.

Maximální výše podpory na jednu DČOV činí:

- kapacita DČOV 1 – 5 EO: 100 tis. Kč;
- kapacita DČOV 6 – 15 EO: 170 tis. Kč;
- kapacita DČOV 16 - 50 EO: 240 tis. Kč.

Maximální výše podpory na jeden projekt činí 80 % z celkových způsobilých výdajů. Pro Výzvu je alokováno celkem 100 mil. Kč.

Způsobilé jsou výdaje na:

- Náklady na pořízení zařízení DČOV zahrnující:
 - a) Nákup zařízení DČOV (biologická DČOV, biologická DČOV s SBR, DČOV s membránami) – typ a dosahované provozní parametry musí být v souladu s požadavky vodoprávního úřadu;
 - b) Instalaci a zprovoznění zařízení, zahrnující:
 - Realizace souvisejících stavebních prací a dodávek nezbytných pro instalaci a zprovoznění DČOV (např. zemní práce, zejména přívod odpadní vody, odtok vyčištěné odp. vody do recipientu, opatření pro zasakování vyčištěných odpadních vod, vybudování přípojky elektrické energie pro zařízení DČOV včetně příslušného jištění a případného samostatného měření);
 - Technologie pro nepřetržitý monitoring provozu všech DČOV provozovatelem, pro hlášení a evidenci poruch či závad způsobených

- neoprávněnou manipulací uživatele, včetně napojení všech realizovaných DČOV na tento systém;
- Proškolení obsluhy zařízení DČOV i systému provozovatele.
- c) Náklady na projektovou přípravu³ (maximálně však do 10 % z celkových způsobilých výdajů), např.:
 - Projektová dokumentace;
 - Zadávací dokumentace;
 - Odborný posudek ve smyslu § 4 odst. 3 zákona ČNR č. 388/1991 Sb., resp. čl. 4 odst. 2 Směrnice MŽP č. 4/2015;
 - Odborný posudek ve smyslu § 38 odst. 7 zákona č. 254/2001 Sb. v případě vypouštění odpadních vod do vod podzemních.
- d) Náklady na zajištění servisu, pravidelné údržby a servisního monitoringu (nevztahuje se na povinnost kontroly jakosti vypouštěné odpadní vody dle povolení dle § 38 vodního zákona), pro zajištění udržitelnosti projektu (po dobu 10 let od ukončení realizace projektu) příjemcem podpory budou-li součástí pořizovací ceny DČOV. Nebudou-li tyto výdaje zahrnuty do ceny za pořízení DČOV, jejich úhradu zajistí žadatel z vlastních prostředků.
- Publicitu projektu dle čl. 13.5 této Výzvy, maximálně však 5 tis. Kč (bez DPH).

Žadatelem mohou být:

- Obce dle zákona č. 128/2000 Sb., o obcích (obecní zřízení), v platném znění;
- Dobrovolné svazky obcí dle § 49 a násl. zákona č. 128/2000 Sb., o obcích (obecní zřízení), v platném znění;
- Společnosti vlastněné z více než 50 % majetku obcemi a městy nebo jinými veřejnoprávními subjekty;
- Spolky vzniklé za použití § 54 zákona č. 128/2000 Sb., o obcích (obecní zřízení), v platném znění, které nesmí být založeny za účelem podnikání, a jejichž hlavní činnosti jsou v souladu s podporovanými aktivitami Výzvy (např.: provozování vodovodů a kanalizací, čištění a odkanalizování odpadních vod, apod.).

Termín uzávěrky:

30. 11. 2017 ve 14:00, nebo vyčerpáním alokace

D.4.2.1.1.4 Podoblast 1.4: Preventivní opatření (výzva č. 10/2015)

Informace o programu:

https://www.sfzp.cz/soubor-ke-stazeni/55/16714-text_vyzva_c_10_20151222.pdf

Významným problémem současné krajiny je její snížená retenční schopnost. Snížená schopnost krajiny zadržovat vodu se negativně projevuje v souvislosti s výskytem extrémních klimatických jevů, zejména povodní a sucha. Evropská legislativa se zaměřuje na podporu udržitelného užívání vod a přispívá ke zmírnění následků těchto přírodních jevů.

Jedním z opatření, s cílem zabránit negativním důsledkům povodní a sucha je podpora opatření pro zpomalení povrchového odtoku z povodí ve formě vytváření a obnovy vodních prvků v krajině s ekostabilizační a retenční funkcí, včetně doprovodných opatření, např. litorálních zón, tůň, revitalizace přítoku apod. (jedná se o malé vodní nádrže, které neslouží k chovu ryb nebo slouží jenom k takovému chovu ryb, který neoslábí ekologické funkce nádrží). Právní předpisy v ČR na úseku ochrany před povodněmi přímo vyplývají ze zákona č. 254/2001 Sb., o vodách a o změně některých zákonů (vodní zákon). Touto výzvou není dotčeno ustanovení výše zmíněných předpisů.

Cílem Výzvy je předcházení povodňovým škodám pomocí environmentálně citlivých opatření včetně umožnění budování bezpečnostních přelivů u malých vodních nádrží s přihlédnutím k zájmům ochrany přírody.

Cíle prioritní oblasti je zlepšení kvality povrchových i podzemních vod a reakce na negativní jevy a dopady změny klimatu (povodně, sucho, nedostatek vody). Dalším cílem je podpora zachycování vody v krajině, zvyšování zásob vody a jejich kvality, zvýšení efektivity využívání vodních zásob.

Předmětem podpory jsou projekty zaměřené v souladu s podporovanou aktivitou Programu:

- **1. 4. A – Environmentálně citlivá obnova a údržba vodních ploch a toků.**

Předmětem podpory jsou projekty zaměřené na:

- vybudování nebo rekonstrukci bezpečnostních přelivů vodních nádrží;
- vytváření a obnovu vodních prvků v krajině s ekostabilizační a retenční funkcí, včetně doprovodných opatření, např. litorálních zón, tůní, revitalizace přítoku apod. (jedná se o malé vodní nádrže, které neslouží k chovu ryb nebo slouží jenom k takovému chovu ryb, který neoslabí ekologické funkce nádrží)

Maximální výše podpory na jeden projekt činí 6 mil. Kč. Minimální výše podpory v případě vytváření a obnovu vodních prvků v krajině s ekostabilizační a retenční funkcí na jeden projekt činí 1 mil. Kč.

Žadatelem mohou být:

- fyzické osoby nepodnikající

Termín uzávěrky:

Je po termínu uzávěrky.

D.4.2.1.1.5 Podoblast 1.5: Udržitelné a efektivní hospodaření s vodou v obcích (výzva č. 3/2016)

Kontakt:

Ing. Romana Rajnyšová, vedoucí Oddělení I OReNP, tel.: + 420 267 994 159, e-mail:

romana.rajnysova@sfzp.cz

Ing. Michal Slezák, ředitel Odboru realizace Národních programů, tel.: + 420 267 994 469, e-mail:

michal.slezak@sfzp.cz

Informace o programu:

https://www.sfzp.cz/soubor-ke-stazeni/56/16871-vyzva_c_3_2016.pdf

Předmětem podoblasti podpory jsou opatření vedoucí ke snížení množství vypouštěného znečištění do povrchových i podzemních vod z komunálních zdrojů a vnosu znečišťujících látek do povrchových a podzemních vod a ke zvýšení využití srážkových vod jako vody užitkové.

Cílem Výzvy je zvýšení udržitelnosti a efektivity hospodaření s vodou a kaly v malých obcích do 500 obyvatel. Cílem je podpořit vybrané vzorové projekty, které zefektivní hospodaření s vodami v obcích.

Obecné cíle oblasti podpory:

- zlepšení kvality povrchových i podzemních vod a reakce na negativní jevy a dopady změny klimatu (povodně, sucho, nedostatek vody),

- podpora zachycování vody v krajině, zvyšování zásob vody a její kvality, zvýšení efektivity využívání vodních zásob.

Předmětem podpory jsou projekty zaměřené na:

- **1. 5. A - Využití srážkových vod a čištění odpadních vod na území obce včetně udržitelných koncovek** (dočištění odtoku ČOV, kompostování kalu) s důrazem na decentralní řešení (tj. na jednotlivých pozemcích) či semi-centrální řešení.

Cílem je podpořit komplexní, inovativní a udržitelné projekty, které posouvají konvenční způsoby hospodaření s vodami v sídelních útvarech směrem k vyšší ochraně ŽP. Podporovány tak budou zejména decentralní a semi-centrální řešení, která mají příznivé dopady na blízké ekosystémy, mikroklima, úrodnost půd, na zlepšení vodních poměrů v oblasti a rovněž na zvýšení energetické soběstačnosti obce. Jmenovitě pak zejména systémy DESAR, projekty na čištění odpadních vod včetně udržitelných koncovek (např. dočištění odtoku ČOV, další využití kalu) a na využití srážkových a vyčištěných vod.

Pro Výzvu je alokováno celkem 50 mil. Kč. Minimální výše podpory na jeden projekt činí 400 tis. Kč, maximální výše podpory činí 5 mil. Kč. Maximální míra podpory na jeden projekt činí 80 % z celkových způsobilých výdajů.

Žadatelem mohou být:

- obec do 500 obyvatel (včetně) a
- obec bez omezení počtu obyvatel, a to na projekty realizované výhradně v části obce 1 do 500 obyvatel (včetně)

Termín uzávěrky:

Je po termínu uzávěrky.

D.4.2.1.1.6 Podoblast 1.6: Zdroje vody

Kontakt:

Ing. Michal Slezák, Ředitel Odboru realizace Národních programů, tel.: +420 267 994 469, email: michal.slezak@sfzp.cz

Ing. Romana Rajnyšová, Vedoucí Oddělení I, tel.: +420 267 994 159, email: romana.rajnysova@sfzp.cz

Informace o programu:

https://www.sfpz.cz/soubor-ke-stazeni/57/17137-ofdn_vyzva_8_20160711.pdf
<https://www.sfpz.cz/ke-stazeni/838/17137/detail/text-vyzvy-c-8-2016/>

Podporované aktivity:

- **1. 6. A - Průzkum, posílení a budování zdrojů pitné vody**

Cílem Výzvy je zajištění průzkumu, návržení a realizace technických prací (např. vrtů) pro rozšíření možnosti zásobování obyvatelstva pitnou vodou z podzemních zdrojů a tím zajištění dodávky pitné vody v odpovídající jakosti a množství v lokalitách, kde je pitné vody nedostatek nebo je pitná voda dodávána v některých ukazatelích v neodpovídající jakosti.

Výzva je zaměřena na podporu průzkumu, návržení a realizaci technických prací pro rozšíření možnosti zásobování obyvatelstva pitnou vodou z podzemních zdrojů. Cílem Výzvy je zajistit dodávky pitné vody v odpovídající jakosti a množství v lokalitách, kde je pitné vody nedostatek

nebo je pitná voda dodávána v některých ukazatelích v neodpovídající jakosti. K tomu je nutno zajistit regeneraci, zkapacitnění či vybudování a vystrojení podzemních zdrojů vody tam, kde je to nezbytné.

Podporována je realizace těchto opatření:

- Regenerace a zkapacitnění stávajících podzemních zdrojů vody využívaných pro zásobování obyvatelstva pitnou vodou včetně případné úpravy napojení zdroje na stávající rozvod pitné vody;
- Vyhledání nových podzemních zdrojů vody využitelných pro zásobování obyvatelstva pitnou vodou (realizace průzkumných vrtů);
- Vystrojení nových podzemních zdrojů vody včetně jeho případného napojení na stávající rozvod pitné vody pro zásobování obyvatelstva či vytvoření nového veřejně přístupného odběrného místa pitné vody tam, kde není rozvod pitné vody realizován.

Minimální výše dotace na jeden projekt činí 100 tis. Kč. Maximální výše dotace na jeden projekt činí 3 mil. Kč. Alokace 300 mil. Kč.

Žadatelem mohou být:

- Obce;
- Dobrovolné svazky obcí;
- Příspěvkové organizace územních samosprávných celků;
- Obchodní společnosti ovládané z více než 50 % obcemi a městy nebo jinými veřejnoprávními subjekty.

Termín uzávěrky:

od 11. 7. 2016 do 30. 6. 2017, nejpozději však do vyčerpání alokace.

D.4.2.1.2 Prioritní osa 2 – OVZDUŠÍ

Základní prioritou v této oblasti je zlepšení kvality ovzduší tam, kde jsou překračovány imisní limity a udržení kvality ovzduší tam, kde je kvalita dobrá. Ke zlepšení současného stavu lze přispět omezením znečištění ze stacionárních zdrojů včetně eliminace zápachu, který je častým předmětem stížností občanů.

Program bude rovněž napomáhat k snazšímu, efektivnějšímu a bezproblémovému řešení cílů v oblasti látek poškozujících ozónovou vrstvu Země (tzv. regulované látky) a předcházení emisí těchto látek včetně přijmutí opatření na podporu znovuzískávání a zneškodňování regulovaných látek.

Program bude dále napomáhat k rozvoji ve využívání kapalných a plyných pokročilých biopaliv, která jsou vyráběna z nepotravinářské biomasy a odpadů. Tato biopaliva se používají k náhradě fosilního motorového benzínu a motorové nafty s cílem snížit závislost dopravy na fosilních palivech a snížit produkci emisí skleníkových plynů z dopravy.

Cílem prioritní oblasti je:

- Omezení negativních dopadů znečištění ovzduší na lidské zdraví a ekosystémy cestou snižování emisí.
- Sběr a zneškodnění látek poškozujících ozónovou vrstvu.
- Pořízení technologií výroby pokročilých biopaliv.

D.4.2.1.2.1 Podoblast 2.1: Emise ze stacionárních zdrojů (výzva č. 5/2017)

Informace o výzvě:

[Výzva](#)

[Podrobné informace](#)

Cílem je snížení emisí ze stacionárních zdrojů. Základní prioritou v této oblasti je zlepšení kvality ovzduší tam, kde jsou překračovány imisní limity a udržení kvality ovzduší tam, kde je jeho kvalita dobrá. Ke zlepšení současného stavu lze přispět omezením znečištění ze stacionárních zdrojů včetně eliminace zápachu, který je častým předmětem stížností občanů. Předmětem podpory jsou taková opatření, která jdou nad rámec podmínek provozu stanovených zákonem č. 201/2012 Sb., o ochraně ovzduší, a jeho prováděcími právními předpisy.

Indikátory:

- Rozdíl v množství emisí znečišťujících látek (kg)
- Počet rekonstruovaných/nahrazených stacionárních zdrojů znečišťování či technologií (ks).
- Počet projektů uskutečněných ke snížení či eliminaci zápachu (ks).
- Počet lidí obtěžovaných zápachem.

Aktivity v podoblasti 2.1:

- 2. 1. A - Náhrada a rekonstrukce stávajících stacionárních zdrojů znečišťování, včetně projektů na snížení či eliminaci zápachu.
- 2. 1. B - Pořízení technologií a změny technologických postupů vedoucí ke snížení emisí znečišťujících látek, včetně projektů na snížení či eliminaci zápachu.

Předmětem podpory Výzvy jsou projekty v souladu s podporovanou aktivitou Programu:

- **2. 1. B** - Pořízení technologií a změny technologických postupů vedoucích ke snížení emisí znečišťujících látek, včetně projektů na snížení či eliminaci zápachu.

Předmětem podpory je:

a) pořízení technologií vedoucích ke snížení emisí vybraných těžkých kovů - olova, arsenu, kadmia, niklu a rtuti (např. tkaninové filtry);

b) pořízení technologií a změny technologických postupů vedoucích ke snížení emisí pachových látek, jako například zakrytování a odsávání odpadního plynu z technologie s následným čištěním pomocí koncového zařízení na omezování zápachu (např. biofiltr, biopračka, mokrá vypírka, ozonizér, plazmové čištění, případně další technologická řešení), podpořit lze rovněž primární opatření snížení emisí zápachu.

Cílem Výzvy je:

- a) snižování emisí těžkých kovů, které mají zákonem stanoven imisní limit či jsou regulovány Protokolem o těžkých kovech (olovo, arsen, kadmium, nikl, rtuť), a
- b) snižování emisí pachových látek ze stacionárních zdrojů a tím omezování negativních dopadů na kvalitu ovzduší, lidské zdraví a míry obtěžování obyvatelstva zápachem.

Minimální výše podpory na jeden projekt činí 100 tis. Kč. Maximální výše podpory na jeden projekt činí 10 mil. Kč. Maximální výše podpory na jeden projekt činí 60 % z celkových způsobilých výdajů. Náklady musí být podrobně zdůvodněny.

Pro Výzvu je alokováno celkem 60 000 000 Kč, z toho:

- 30 000 000,- Kč pro předmět podpory a) Snižování emisí těžkých kovů,
- 30 000 000,- Kč pro předmět podpory b) Snižování emisí pachových látek.

Žadatelem mohou být:

- vlastníci, nájemci nebo provozovatelé technologie, která je zdrojem znečišťování ovzduší (vlastnictví budovy, ve které je technologie umístěna, nerozhoduje, podmínkou je řádné zajištění udržitelnosti), zejména:
 - obchodní společnosti a družstva;
 - fyzické osoby podnikající;
 - obce;
 - kraje;
 - dobrovolné svazky obcí;
 - státní podniky;
 - veřejné výzkumné instituce;
 - nestátní neziskové organizace (obecně prospěšné společnosti, nadace, nadační fondy, ústavy, spolky).

Termín uzávěrky:

27. 9. 2017.

D.4.2.1.2.2 Podoblast 2.2: Ochrana ozonové vrstvy

Informace o výzvě:

[Výzva](#)

[Podrobné informace](#)

Cíle:

Podpora znovuzískání a bezplatný sběr látek, které poškozují ozonovou vrstvu Země ze zařízení, která jsou na konci životnosti (vyřazených zařízení) a jejich následné bezplatné zneškodnění.

Indikátory:

- Množství získaných/sebraných látek (t).
- Množství zneškodněných látek (t).
- Počet vybavených sběrných míst (počet).

Podporované aktivity:

- 2. 2. A - Znovuzískání, sběr látek poškozujících ozonovou vrstvu Země (sběrná místa a jejich vybavení, systémy sběru).
- 2. 2. B - Následné zneškodnění látek poškozujících ozonovou vrstvu Země. (navazující na aktivitu 2. 2. A).

Žadatelem mohou být:

Právníky osoby, které mají certifikaci podle § 10 odst. 2 písm. h) zákona č. 73/2012 Sb., v platném znění, ke skladování halonů pro potřeby jejich kritického použití podle přímo použitelných předpisů Evropské unie.

Termín uzávěrky:

Je po termínu uzávěrky.

D.4.2.1.2.3 Podoblast 2.3: Implementace programů zlepšování kvality ovzduší (PZKO)

Kontakt:

- Ing. Magda Růžičková, vedoucí Oddělení II, e-mail: magda.ruzickova@sfzp.cz, tel.: 267 994 118
- Ing. Michal Slezák, ředitel Odboru realizace Národních programů, e-mail: michal.slezak@sfzp.cz, tel.: +420 267 994 469

Informace o výzvě:

https://www.sfzp.cz/soubor-ke-stazeni/59/17753-vyzva_8_2017_pzko.pdf

Cílem Výzvy je zlepšení kvality ovzduší urychlením realizace opatření uvedených v programech zlepšování kvality ovzduší prostřednictvím akčního plánu.

Podporované aktivity:

- **2. 3. A Podpora opatření vyplývajících ze schválených programů zlepšování kvality ovzduší**

Předmětem podpory je zpracování akčního plánu a následná podpora realizace opatření, jejichž je žadatel gestorem dle územně příslušného programu zlepšování kvality ovzduší.

Výše podpory na jeden projekt činí 50 % z celkových způsobilých výdajů. Alokace činí 100 mil. Kč.

Žadatelem mohou být:

- Kraje,
- obce s rozšířenou působností, které byly v programech zlepšování kvality ovzduší označeny jako prioritní (prioritní obce jsou uvedeny v kapitole D.1.4 jednotlivých programů zlepšování kvality ovzduší)

Termín uzávěrky:

30. 6. 2017.

D.4.2.1.3 Prioritní osa 3 – Odpady, staré zátěže, environmentální rizika

Oblast Odpady, staré zátěže a environmentální rizika se zaměřují na prevenci vzniku odpadů, zvýšení materiálového využití odpadů a odstraňování tzv. „černých skládek“⁴. Prevence vzniku odpadů a zlepšení materiálového využití odpadů patří mezi nejvyšší úroveň hierarchie nakládání s odpady. Taktéž bude v této prioritní oblasti řešeno odstraňování starých zátěží a omezování environmentálních rizik.

Cílem prioritní oblasti je:

- Dodržení hierarchie v nakládání s odpady.
- Předcházení vzniku odpadů a snižování měrné produkce odpadů.
- Maximální využívání odpadů jako náhrady primárních zdrojů.
- Minimalizace nepříznivých účinků vzniku odpadů a nakládání s nimi na lidské zdraví a životní prostředí.
- Minimalizace environmentálních rizik (staré skládky, staré ekologické zátěže, management chemických látek, prevence průmyslových havárií).
- Udržitelný rozvoj společnosti a přiblížení se k „oběhovému hospodářství“.

D.4.2.1.3.1 Podoblast 3.1: Předcházení vzniku odpadů, včetně plánování, koncepcí a analýz

Cílem je vytvářet systematicky podmínky k nižší spotřebě primárních zdrojů a postupnému snižování produkce odpadů a minimalizovat negativní vlivy odpadů na životní prostředí a zdraví obyvatel.

Indikátory:

- Rozdíl v množství produkovaného odpadu na obyvatele celkem a dle sledovaných toků odpadů.
- Počet dotčených obyvatel (počet obyvatel).
- Počet studií, analytických podkladů.

Podporované aktivity:

- 3. 1. A - Realizace potřebných analytických podkladů.

Pozn.: Týká se zejména v oblasti toků odpadů z potravin/potravin, stavební odpady/stavební materiály, textilní odpad/textil k opětovnému použití, složky komunálního odpadu, odpad a výrobky na konci životnosti z výrobních směrnic (obaly, elektro, baterie a akumulátory, vozidla s ukončenou životností) s návaznými doporučeními následných opatření pro předcházení vzniku odpadů.

- 3. 1. B - Podpora provozu charitativních středisek, servisních a shromažďovacích míst zabývajících se opětovným využitím (znovuvyužitím) výrobků, jejichž životnost není ukončena.

Pozn: Příjemci budou pouze nestátní neziskové organizace, projekty budou naplňovat obecně prospěšné zaměření.

- 3. 1. C - Domácí kompostování.

Pozn.: Podpora nákupu domácích kompostérů a příslušenství pro domovní kompostování (prostřednictvím projektů obcí).

D.4.2.1.3.2 Podoblast 3.2: Výrobky s ukončenou životností – sběrná síť, inovativní technologie (výzva č. 5/2016)

Kontakt:

Mgr. Přemysl Valeška, projektový manažer Oddělení I, tel.: + 420 267 994 331, e-mail:

premysl.valeska@sfzp.cz,

Ing. Romana Rajnyšová, vedoucí Oddělení I, tel.: + 420 267 994 159, e-mail:

romana.rajnysova@sfzp.cz

Informace o programu:

https://www.sfzp.cz/soubor-ke-stazeni/56/17028-ofdn_vyzva_5_2016.pdf

Cílem je podpořit správné nakládání s vozidly s ukončenou životností v celém řetězci, ve kterém je s nimi nakládáno.

Podporované aktivity:

- 3. 2. A - Rozvoj systémů pro zvyšování materiálového i celkového využívání autovraků.

Výzva se zaměřuje na podporu kompletního zpracování autovraků, respektive zpracování odpadů (komodit) z těchto autovraků v zařízeních k tomu určených s materiálovým nebo energetickým využitím. Toto musí být realizováno v souladu s podmínkami této Výzvy, zákona č. 185/2001 Sb., o odpadech, v aktuálním znění (dále jen „zákon o odpadech“) a dalšími relevantními právními předpisy.

Výzva je zaměřena na předcházení vzniku odpadů a snižování měrné produkce odpadů, udržitelný rozvoj společnosti a přiblížení se k „oběhovému hospodářství“ a na materiálové nebo energetické využití odpadů vzniklých při zpracování autovraků.

Cílem je podpora systému nakládání s vybranými autovraky prostřednictvím sítě schválených zpracovatelských zařízení za účelem splnění stanovených cílů, využití, materiálového využití a opětovného využití autovraků. Konkrétně se jedná o podporu dalšího využití odpadů vzniklých při zpracování autovraků. A také o podporu motivace zpracovatelů vykupujících autovraky, které neplní emisní normy.

Výše podpory

V případě řádného odevzdání vybraných komodit činí podpora 600 Kč za autovrak, respektive 900 Kč za autovrak nesplňující emisní normu EURO 1 (pro potřeby Výzvy se za takové považuje každé vozidlo s rokem výroby 1992 a starší).

Alokace 60 mil. Kč.

Žadatelem mohou být:

Právnícké a fyzické osoby oprávněné k podnikání v oblasti nakládání s nebezpečnými odpady (autovraky) podle § 14 odst. 1 zákona č. 185/2001 Sb., o odpadech a o změně některých dalších zákonů.

Termín uzávěrky:

Žádost o poskytnutí podpory za komodity odevzdané v roce 2017 je možno podat od 2. ledna 2018 **do 2. dubna 2018** v 14:00.

D.4.2.1.3.3 Podoblast 3.3: Odstranění a rekultivace nelegálních skladů odpadů a sanace havarijních stavů, které představují akutní riziko pro životní prostředí (výzva č. 3/2017)

Kontakt:

Ing. Michal Slezák, Ředitel Odboru realizace Národních programů, tel.: +420 267 994 469, email: michal.slezak@sfzp.cz

Ing. Romana Rajnyšová, Vedoucí Oddělení I, tel.: +420 267 994 159, email: romana.rajnysova@sfzp.cz

Ing. Petr Poláček, Projektový manažer Oddělení I, tel.: +420 267 994 645, email: petr.polacek@sfzp.cz

S dotazy ohledně půjček lze kontaktovat pracovníky Sekce ekonomické Fondu:

Pro žadatele se sídlem v Kraji Plzeňském, Karlovarském, Jihočeském, Královéhradeckém, Pardubickém, Vysočina, Jihomoravském a Zlínském:

Ing. Miloš Rybička, Ředitel Odboru financování projektů II, tel.: +420 267 994 334, e-mail: milos.rybicka@sfzp.cz

Informace o programu:

[Výzva](#)

[Podrobné informace](#)

Podporované aktivity pro tuto výzvu:

- 3. 3. B – Odstraňování nelegálních skladů odpadů;

- **3. 3. F - Sanace havarijních stavů** (realizace projektů akutních sanačních zásahů, kde není původce znám nebo neexistuje, ale i situace, kdy původce, kterému bylo uloženo nápravné opatření odstranění havarijního stavu, nekoná či není schopen konat) sanace starých ekologických zátěží (akutní sanační zásahy, které minimalizují rozsah nebo odvrátí akutně hrozící riziko vzniku ekologické havárie).

Cíle Výzvy

Minimalizace nepříznivých účinků uložených odpadů a závadných látek na lidské zdraví a životní prostředí. Minimalizace environmentálních rizik – staré skládky, nelegální sklady odpadů, staré ekologické zátěže, management chemických látek, prevence průmyslových havárií.

Maximální výše podpory na jeden projekt činí 100 % z celkových způsobilých výdajů (CZV), z toho: max. 80 % formou dotace a zbývající podíl do 100% CZV formou zvýhodněné půjčky.

Minimální výše dotace na jeden projekt činí 100 tis. Kč. Maximální výše dotace na jeden projekt činí 40 mil. Kč.

Alokace - 100 mil. Kč - alokace může být na základě rozhodnutí ministra životního prostředí navýšena.

Výzva se zaměřuje na podporu odstraňování nelegálních skladů odpadů a sanaci havarijních stavů. Ustanovení relevantních právních předpisů touto Výzvou není dotčeno. Obecná úprava odstraňování ohrožujících ekologických zátěží v případech, kdy z nějakého důvodu odstranění neprovádí povinná osoba (tj. v zásadě původce znečištění), je stanovena zejména v zákoně č. 185/2001 Sb., o odpadech a o změně některých dalších zákonů, v aktuálním znění a rovněž v zákoně č. 254/2001 Sb., o vodách a o změně některých zákonů (vodní zákon), v aktuálním znění. Tuto problematiku upravuje rovněž zákon č. 167/2008 Sb., o předcházení ekologické újmě a o její nápravě a o změně některých zákonů, ve znění pozdějších předpisů. Právní úpravu exekuce provedením náhradního výkonu obsahuje § 119 zákona č. 500/2004 Sb., správní řád, v aktuálním znění.

Cílem Výzvy je:

- sanace havarijních stavů a odstraňování nelegálních skladů odpadů či závadných látek,
- zajistit řešení ekologických zátěží, u kterých hrozí akutní ohrožení životního prostředí a lidského zdraví a u kterých není možno odvrátit havarijní stav jiným způsobem. Podporovány budou nejen realizace projektů akutních sanačních zásahů, kde není původce znám, nebo neexistuje, ale i situace, kdy odpovědný subjekt, kterému bylo uloženo nápravné opatření, odstranění havarijního stavu nekoná či není schopen konat. Náklady na nezbytná nápravná opatření budou následně vymáhány po majiteli nebo původci tak, aby byl naplněn princip „znečišťovatel platí“. Podporovány budou projekty zahrnující výhradně pouze taková sanační opatření, která minimalizují rozsah nebo odvrátí akutně hrozící riziko vzniku ekologické havárie.

Žadatelem mohou být:

- kraje, dle zákona č. 129/2000 Sb., o krajích (krajské zřízení), ve znění pozdějších předpisů,
- obce s rozšířenou působností (dále jen „ORP“) dle zákona č. 314/2002 Sb., o stanovení obcí s pověřeným obecním úřadem a stanovení obcí s rozšířenou působností, v platném znění,
- obce dle zákona č. 128/2000 Sb., o obcích (obecní zřízení), v platném znění. Obec, která není ORP, je oprávněným příjemcem pouze tehdy, pokud původce nevyhovujícího stavu neexistuje nebo není znám.

Termín uzávěrky:

1. kolo Výzvy – do vyčerpání alokace, maximálně však do 31. prosince 2020
2. kolo Výzvy - Žadatelé, kteří budou písemně vyzváni Fondem k předložení Žádosti, tak učiní nejpozději do 3 měsíců od doručení výzvy k předložení Žádosti (lhůta může být v odůvodněných případech prodloužena).

Všechny aktivity v rámci Podoblasti 3.3:

D.4.2.1.3.3.1 Řešení havarijního stavu skladů odpadů

Cílem je odstranit nepovolené „černé skládky“ a nelegální sklady odpadů a závadných látek při dodržení principu znečišťovatel platí.

Indikátory:

- Plocha zrehabilitovaných nepovolených „černých skládek“ (ha).
- Hmotnost odstraněných odpadů (t).

Podporované aktivity:

- 3. 3. A - Odstraňování nepovolených „skládek“ především ve zvláště chráněných územích, a to včetně v evropsky významných lokalitách a ptačích oblastech - součást NATURA 2000, a to včetně likvidace odpadu.
- 3.3. B – Odstraňování nelegálních skladů odpadů.

Pozn.: V případě nejasného či zaniklého původce odpadu a převedení náhradní povinné osoby na kraj. Jedná se o sklady vzniklé před rokem 2014.

D.4.2.1.3.3.2 Odstraňování starých ekologických zátěží

Cílem je posoudit rizikovost a odstranit staré ekologické zátěže (SEZ) ve vlastnictví fyzických osob.

Indikátory:

- Počet sanací (počty objektů, lokalit). Doplňkové plocha (m²), případně objem materiálu (m³).
- Počet posouzených lokalit a ploch (ks, m²).
- Dosažení sanačních limitů (hodnocení: dosaženo/nedosaženo)

Podporované aktivity:

- 3. 3. C – Vytvoření analýz rizik a realizace sanací SEZ, jejichž původce neexistuje nebo není znám.

Pozn.: V případě sanací musí předchozí analýzy rizik prokázat existenci rizik pro lidské zdraví či ekosystémy. Majitelem nemovitosti zatížené SEZ musí být fyzická osoba, která nemá možnost kofinancovat řešení SEZ z jiných veřejných zdrojů.

D.4.2.1.3.3.3 Dlouhodobý a postsanační monitoring starých ekologických zátěží

Cílem je provádět dlouhodobý a postsanační monitoring na základě žádostí a zpracovaných projektů pro lokality se známou ekologickou zátěží, kde je vhodné dlouhodobě sledovat stav kontaminace, případně zbytkové kontaminace, po úspěšně ukončeném sanačním zásahu.

Indikátory:

- Počet sledovaných lokalit (počet, kvalita posouzená v oponentním řízení).
- Doplňkový indikátor: sledovaná plocha (m²).

Podporované aktivity:

- 3. 3. D - Dlouhodobý a postsanační monitoring SEZ.

Pozn.: Podporovány budou zejména projekty SEZ, jejichž původce neexistuje nebo není znám a zároveň na lokalitě v minulosti proběhl sanační zásah, po jehož realizaci vyplynula potřeba dalšího sledování zbytkové kontaminace na lokalitě, které není možné financovat z jiných veřejných zdrojů. Dále budou podporovány projekty SEZ, jejichž původce neexistuje nebo není znám a o kterých není dosud v dlouhodobém horizontu dostatečné množství informací.

D.4.2.1.3.3.4 Dlouhodobé projekty sanací starých ekologických zátěží

Cílem je zajistit řešení i těch SEZ, které představují riziko pro lidské zdraví, a zároveň u nich původce znečištění již neexistuje či není znám, ovšem zejména vzhledem k výrazné časové náročnosti realizace (5-10 let) nelze využít financování z jiných veřejných zdrojů.

Indikátory:

- Počty řešených lokalit (počet).
- Doplňkový indikátor: řešená plocha (m²).

Podporované aktivity:

- 3. 3. E - Sanace starých ekologických zátěží, jejichž původce neexistuje nebo není znám a zároveň byly analýzou rizik vyhodnoceny jako rizikové pro lidské zdraví či ekosystémy.

Pozn.: Realizovaná analýza rizik nebo studie proveditelnosti musí prokazovat jako nejvhodnější takovou metodu sanačního zásahu, která v dlouhodobém horizontu (doba trvání řádově 5-10 let) povede k odstranění rizik vyplývajících z existence ekologické zátěže (obvykle se jedná o pasivnější způsoby sanací, např. reakční bariéry).

D.4.2.1.3.3.5 Sanace havarijních stavů

Cílem je zajistit řešení ekologických zátěží, u kterých hrozí akutní ohrožení životního prostředí a lidského zdraví, a u kterých není možno odvrátit havarijní stav jiným způsobem.

Indikátory:

- Počty řešených lokalit (počet).
- Doplňkový indikátor: Řešená plocha (m²).

Podporované aktivity:

- 3. 3. F – Podporovány budou nejen realizace projektů akutních sanačních zásahů, kde není původce znám nebo neexistuje, ale i situace, kdy původce, kterému bylo uloženo nápravné opatření odstranění havarijního stavu, nekoná či není schopen konat. Náklady na nezbytná nápravná opatření budou následně vymáhány po majiteli nebo původci tak, aby byl naplněn princip znečišťovatel, platí. Podporovány budou projekty zahrnující výhradně pouze taková sanační opatření, která minimalizují rozsah nebo odvrátí akutně hrozící riziko vzniku ekologické havárie.

Pozn. Zejména se jedná o odstranění nevhodně uložených závadných látek v povodňových oblastech, v blízkosti vodních zdrojů a povrchových toků, v ZCHÚ a podobně.

D.4.2.1.4 Prioritní osa 4 – Příroda a krajina

Prioritní oblast je zaměřena komplementárně k ostatním programovým podporám ochrany přírody a krajiny v gesci MŽP. Jednou z významných překážek v péči o přírodu a krajinu je absence či roztržitěné vlastnictví pozemků potřebných pro realizaci projektů nebo efektivní územní ochranu. Prioritní oblast 4 umožňuje podporu výkupu takových pozemků.

V důsledku činnosti člověka včetně globálních změn klimatu je ohrožena existence mnoha taxonů rostlin. Určité druhy (ekotypy) či kultivary jsou naopak perspektivní z hlediska adaptace na změnu klimatu nebo mohou být výchozím materiálem pro jejich získávání. Další intervencí prioritní oblasti Příroda a krajina je proto podpora projektů a uchování genofondu těchto rostlin.

Cílem prioritní oblasti je:

- Zlepšení podmínek pro praktickou péči o zvláště chráněná území.
- Posílení ekologické stability krajiny.
- Podpora biodiverzity.

Cílem prioritní oblasti je zajištění uceleného státního vlastnictví pozemků v ZCHÚ. Státní vlastnictví pozemků vykonávané rezortními organizacemi eliminuje důsledky omezení vlastnických práv (plynoucí z existence ochranných režimů ZCHÚ), umožňuje jednotný výkon práv a povinností, usnadňuje realizaci, plánování záměrů a významně zvyšuje efektivitu využívání programových podpor při řízení péče o ZCHÚ a snižuje rozsah nároků na vyplácení újmy podle § 58 ZOPK.

D.4.2.1.4.1 Podoblast 4.1: Zvláště chráněná území (výzva č. 4/2017)

Kontakt:

Ing. Michal Slezák, vedoucí Odboru realizace Národních programů, tel.: + 420 267 994 469, email: michal.slezak@sfzp.cz

Ing. Martin Novosad, projektový manažer Oddělení II, tel.: + 420 267 994 673, email: martin.novosad@sfzp.cz

Informace o programu:

[Výzva](#)

[Podrobné informace](#)

Cílem Výzvy je:

- zlepšení podmínek pro praktickou péči o ZCHÚ a podpora biodiverzity. Státní vlastnictví pozemků v ZCHÚ umožní správám národních parků a Agentuře ochrany přírody a krajiny České republiky (dále jen rezortní organizace) realizaci vhodného managementu dle schválených plánů péče pro tato území, za pomoci využití nástrojů soukromého práva (aplikace práva vlastnictví).
- zmenšení rozsahu území se vznikem nároku na vyplácení újmy podle § 58 ZOPK. Vlastníci nebo nájemci pozemků v ZCHÚ mají podle § 58 ZOPK nárok na vyplácení náhrady ze státního rozpočtu za ztížené hospodaření z důvodu uplatňování ochranného režimu v předmětných ZCHÚ.

Cílem prioritní oblasti je:

- zajištění uceleného státního vlastnictví pozemků v ZCHÚ. Státní vlastnictví pozemků vykonávané rezortními organizacemi eliminuje důsledky omezení vlastnických práv (plynoucí z existence ochranných režimů ZCHÚ), umožňuje jednotný výkon práv a povinností, usnadňuje realizaci, plánování záměrů a významně zvyšuje efektivitu využívání programových podpor při řízení péče o ZCHÚ a snižuje rozsah nároků na vyplácení újmy podle § 58 ZOPK.

Podporované aktivity

- **4. 1. A - Podpora výkupů pozemků ve zvláště chráněných územích a jejich ochranných pásmech, vč. území navržených a oznámených k vyhlášení.**

Výše podpory na jeden projekt činí 100 % z celkových způsobilých výdajů. Pro Výzvu je alokováno celkem 52 mil. Kč.

Žadatelem mohou být:

- Agentura ochrany přírody a krajiny České republiky (dále jen „AOPK“),
- Správa Národního parku České Švýcarsko,
- Správa Krkonošského národního parku,
- Správa Národního parku Podyjí,
- Správa Národního parku Šumava

Termín uzávěrky:

Je po termínu uzávěrky.

D.4.2.1.4.2 Podoblast 4.2: Území bez zvláštní ochrany – volná krajina

Informace o programu:

https://www.sfzp.cz/soubor-ke-stazeni/58/17436-vyzva_14_20161128.pdf

Cílem Výzvy je podpora zpracování Územních studií krajiny, které budou sloužit jako odborné komplexní dokumenty umožňující koncepční víceoborový přístup k řešení krajiny s využitím koordinační úlohy územního plánování.

V rámci této Výzvy je podporována **aktivita 4. 2. D - Podpora pořizování územních studií krajiny.**

Předmětem podpory je poskytnutí prostředků na kofinancování projektů podpořených ze SC 3.3. Integrovaného regionálního operačního programu. Územní studie krajiny budou pořizeny v souladu s Metodickým pokynem k vypracování zadání ÚSK, který vydalo MMR a MŽP v únoru 2016 pod názvem „ZADÁNÍ ÚZEMNÍ STUDIE KRAJINY pro správní obvod obce s rozšířenou působností“.

Pro Výzvu je alokováno celkem 35 mil. Kč. Maximální procentní míra podpory je 10 % z celkových způsobilých výdajů.

Žadatelem mohou být:

- obce s rozšířenou působností, dle § 2 zákona č. 314/2002 Sb.

Termín uzávěrky:

Od 1. 12. 2016 do 31. 12. 2019, nebo do vyčerpání alokace podle toho, která událost nastane dříve.

D.4.2.1.5 Prioritní osa 5 – Životní prostředí ve městech

Převážná většina populace ČR žije ve městech a příměstských oblastech. Města se potýkají s problémy, jako je špatná kvalita ovzduší spojená především s dopravní zátěží, vysoká hladina hluku, produkce odpadů a další. V souvislosti se změnou klimatu jsou města zásadními producenty emisí skleníkových plynů i konzumenty energie. Zároveň je jejich infrastruktura zranitelná vůči dopadům změny klimatu.

Z výše uvedených důvodů se PO 5 zaměřuje na systémové nástroje podporující udržitelný rozvoj měst a obcí a podporu plánování v oblasti snižování emisí skleníkových plynů a adaptací na

projevy klimatických změn. Dále se PO 5 zabývá vybranými opatřeními na zvýšení energetické efektivity, rozvoje udržitelné mobility a zlepšení funkčního stavu zeleně ve městech.

Cílem prioritní oblasti je:

- Zlepšení životního prostředí a kvality života ve městech a obcích.
- Podpora udržitelného rozvoje měst a obcí.
- Zvýšení odolnosti měst a obcí vůči změně klimatu.
- Příspěvek k dosažení klimaticko-energetických cílů do roku 2030.

D.4.2.1.5.1 Podoblast 5.1: Implementace systémových nástrojů (výzva č. 7/2017)

Kontakt:

Státní fond životního prostředí ČR, Odbor realizace Národního programu, Olbrachtova 2006/9, 140 00 Praha 4

- Ing. Michal Slezák, ředitel Odboru realizace Národních programů, tel.: + 420 267 994 469, e-mail: michal.slezak@sfzp.cz
- Ing. Magda Růžicková, vedoucí Oddělení II, tel.: + 420 267 994 118, e-mail: magda.ruzickova@sfzp.cz

Informace o výzvě:

https://www.sfzp.cz/soubor-ke-stazeni/59/17747-text_vyzvy_7_2017.pdf

Cílem Výzvy je podpora udržitelného rozvoje obcí a krajů, zlepšení kvality životního prostředí a kvality života obyvatel a přispění k dosažení klimaticko-energetických závazků.

Maximální výše podpory na jeden projekt činí 80 % z celkových způsobilých výdajů. V případě podporované aktivity 5. 1. A je výše podpory na jeden projekt min. 300 tis. Kč a max. 1 mil. Kč. V případě podporované aktivity 5. 1. B je výše podpory na jeden projekt min. 250 tis. Kč a max. 1,5 mil. Kč.

Alokace činí 15 mil. Kč, přičemž:

- pro podporovanou aktivitu 5. 1. A je alokováno 10 mil. Kč,
- pro podporovanou aktivitu 5. 1. B je alokováno 5 mil. Kč.

Podporované aktivity:

- **5. 1. A – Rozvoj místní Agendy 21** – („MA21“)
- **5. 1. B – Pakt starostů a primátorů pro klima a energii** („Pakt starostů a primátorů“).

Podporovaná aktivita 5. 1. A

Podporovány budou projekty spjaté s rozvojem MA21 dle oficiálně schválené Metodiky hodnocení udržitelných měst zaměřené na oblast životního prostředí, udržitelné spotřeby a výroby a dopravy.

Předmětem podpory jsou:

- A) Expertní spolupráce analýzy a studie, plánovací dokumenty, zjišťování dat a průzkumy – získání podkladů pro zpracování/aktualizaci auditů udržitelného rozvoje (dále jen UR) v oblastech MA21: životní prostředí, udržitelná spotřeba a výroba a doprava.
- B) Informační, participační a vzdělávací akce k udržitelnému rozvoji v dílčích oblastech životního prostředí, udržitelná výroba a spotřeba a doprava

- a) kulaté stoly a veřejná projednání – s vazbou na témata životního prostředí, USV a dopravy
 - b) vzdělávání, kurzy, školení pro cílové skupiny: pracovníci místních úřadů, zastupitelé a veřejnost k tématům udržitelného rozvoje, s důrazem na životní prostředí, USV nebo dopravu. V případě školního vzdělávání bude podpořeno pouze vzdělávání k UR).
- C) Sdílení dobré praxe
 - a) organizace seminářů a workshopů určených zejména pro méně pokročilé municipality, jejichž tématem bude implementace MA21 s důrazem na životní prostředí, USV nebo dopravu.

Předmětem bude sdílení dobré praxe v těchto oblastech mezi pokročilými realizátory nebo předáváním dobré praxe méně pokročilým;

- b) zpracování a distribuce elektronických verzí informačních materiálů zachycujících dobrou praxi pokročilých municipalit zaměřenou na implementaci MA21 s důrazem na životní prostředí, udržitelnou spotřebu a výrobu a dopravu.

Podporovaná aktivita 5. 1. B

Podporovány budou projekty podporující zapojení měst a obcí ČR do iniciativy Paktu starostů a primátorů pro klima a energii³ zaměřené na snižování emisí skleníkových plynů a zvyšování odolnosti vůči negativním dopadům změny klimatu.

Předmětem podpory jsou:

- a) zpracování Akčního plánu pro udržitelnou energii a klima (Sustainable Energy and Climate Action Plan, SECAP), příp. jeho aktualizace, obsahující výchozí emisní bilanci, hodnotící zprávu o adaptaci a hodnocení rizik a zranitelnosti včetně konkrétního závazku ke snižování emisí skleníkových plynů do roku 2030 (zejména prostřednictvím zvyšování energetické účinnosti a většího využívání OZE) a včetně návrhu konkrétních adaptačních opatření a zdrojů jejich financování;
- b) organizace Místních dnů pro energii, během nichž bude rozšiřováno povědomí o možnostech a přínosech inteligentnějšího využívání energie a jeho širším kontextu (např. workshopy, prohlídky a dny otevřených dveří aj.). V rámci organizovaných akcí místní samospráva zapojí zainteresované subjekty a občany do společného dialogu týkajícího se vývoje a realizace Akčního plánu pro udržitelnou energii a klima.

Cíle prioritní oblasti:

- zlepšení životního prostředí a kvality života ve městech a obcích,
- podpora udržitelného rozvoje měst a obcí,
- zvýšení odolnosti měst a obcí vůči změně klimatu,
- příspěvek k dosažení klimaticko-energetických závazků do roku 2030.

Žadatelem mohou být:

- obce,
- městské části,
- dobrovolné svazky obcí,
- kraje
- místní akční skupiny (MAS pouze v rámci 5. 1. A).

Termín uzávěrky:

29. 9. 2017.

D.4.2.1.5.2 Podoblast 5.2: Udržitelná městská doprava a mobilita

Předmětem podoblasti podpory je snížení negativních vlivů dopravy na zdraví obyvatel a životní prostředí, tj. snížení emisí z dopravy, snížení hlukové zátěže a omezení světelného smogu prostřednictvím zavedení nízkoemisní zóny, o jejichž výhodách bude seznámena široká veřejnost, a to na základě zhodnocení dopadů zavedení tohoto opatření se zaměřením na kvalitu ovzduší ve formě studie proveditelnosti. Výstupy z této studie proveditelnosti budou sloužit k efektivnímu uplatňování tohoto opatření ve vztahu k regulaci dopravy v místě vyhlášení NEZ .

Cílem Výzvy je zlepšení životního prostředí a kvality života ve městech a obcích a podpora udržitelného rozvoje měst a obcí.

Cíle prioritní oblasti:

- zlepšení životního prostředí a kvality života ve městech a obcích;
- podpora udržitelného rozvoje měst a obcí

Podporované aktivity:

D.4.2.1.5.2.1 5. 2. A - Zavádění nízkoemisních zón v obcích (např. studie proveditelnosti NEZ, studie proveditelnosti regulačních ráďů, plány udržitelné městské mobility apod.)

Kontakt:

- Ing. Magda Růžičková, vedoucí Oddělení II Odboru realizace Národních programů, tel.: + 420 267 994 118, e-mail: magda.ruzickova@sfzp.cz
- Ing. Michal Slezák, ředitel Odboru realizace Národních programů, tel.: + 420 267 994 469 e-mail: michal.slezak@sfzp.cz

Informace o výzvě:

[Výzva](#)

<https://www.sfpz.cz/sekce/884/k-vyzve-9-2017/>

Cílem Výzvy je zlepšení životního prostředí a kvality života ve městech a obcích a podpora udržitelného rozvoje měst a obcí.

Předmětem podoblasti podpory je snížení negativních vlivů dopravy na zdraví obyvatel a životní prostředí, tj. snížení emisí z dopravy a související snížení hlukové zátěže v návaznosti na nově vydané programy zlepšování kvality ovzduší (dále jen „PZKO“)¹. Výše uvedeného cíle lze dosáhnout prostřednictvím zavedení nízkoemisní zóny (dále jen „NEZ“) či plánu udržitelné městské mobility, které přispějí k dosažení emisního stropu pro silniční dopravu stanoveného v opatření obecné povahy, kterým byly vydány PZKO a umožní regulaci dopravy v době vyhlášení smogové situace.

Předmětem podpory je maximálně jedna z níže uvedených aktivit v souladu s Programem:

- a) zpracování studie proveditelnosti regulačního řádu;
- b) zpracování studie proveditelnosti pro zavedení nízkoemisních zón (NEZ);
- c) zpracování Plánu udržitelné městské mobility

Minimální výše dotace na jeden projekt činí 100 tis. Kč. Maximální výše dotace na jeden projekt činí 1 mil. Kč. Maximální výše celkové podpory na jeden projekt činí 80 % z celkových způsobilých výdajů. Alokace 10 mil. Kč.

Žadatelem mohou být:

- Obce

Termín uzávěrky:

27. 9. 2017.

D.4.2.1.5.2.2 5. 2. B - Hlukové studie, protihluková opatření, podpora začlenění opatření snižující dopady negativních externalit z dopravy do plánů rozvoje dopravy měst a obcí.

D.4.2.1.5.2.3 5. 2. C - Zřizování přirozených hlukových bariér (zeleně), budování protihlukových stěn s preferencí ekologicky šetrných materiálů.

Cílem je zlepšení ochrany obyvatel měst a obcí před hlukem.

Indikátory:

- Snížení zatížení hlukem (počet obyvatel, dB).

D.4.2.1.5.3 Podoblast 5.3: Podpora energetické efektivity a snížení světelného znečištění

Cílem je zvyšovat energetickou efektivnost při spotřebě energie ve městech a obcích s důrazem na snížení světelného smogu.

Indikátory

- Úspora konečné spotřeby energie (kW).
- Snížení světelného smogu (počet dotčených lidí, rozloha oblasti).

Podporované aktivity:

- 5. 3. A – Rekonstrukce či úprava veřejného osvětlení na území národních parků a CHKO.

Pozn.: Podpora je zaměřena na použití úsporných svítidel, úpravy doby osvětlení, alternativní způsoby osvětlení – světla s čidlem, fotobuňky, apod. Podpora určena pro VCHÚ.

D.4.2.1.5.4 Podoblast 5.4: Zlepšení funkčního stavu zeleně ve městech a obcích

Informace o výzvě:

[Výzva č. 1/2017](#) – 5.4.C

Cílem je zajistit zachování a vymezení nových ploch a prvků zeleně, jako součásti funkčního a strukturovaného systému sídelní zeleně v sídlech v rámci územního plánování tak, aby byla zajištěna základní podmínka pro plnění jeho funkcí (mj. snižování efektu tepelného ostrova).

Cílem je podpora zvyšování podílu zeleně ve městech a obcích a zvyšování její funkční kvality (mimo ZCHÚ), jak v rozvojových oblastech sídel, tak v původní zástavbě.

Cílem je udržitelná podpora zvyšování biodiverzity ve městech a obcích pomocí plánování rozvoje města a technických opatření (např. ochrana a zlepšování stavu přírodních stanovišť a podmínek pro výskyt volně žijících druhů rostlin a živočichů).

Indikátory:

- Podíl zelených ploch k zastavěnému území obce (%).

- Teplotní rozdíl mezi venkovskými a městskými oblastmi (oC).
- Obce do 500 obyvatel.

Cíle prioritní oblasti:

- zlepšení životního prostředí a kvality života ve městech a obcích,
- podpora udržitelného rozvoje měst a obcí.

Podporované aktivity:

- **5. 4. A - Zakládání a obnova ploch zeleně včetně doprovodných vodních prvků přírodě blízkého charakteru a realizace opatření k zajištění podmínek pro existenci volně žijících živočichů v sídlech.** (alejí, parků, odpočinkových ploch, tůň/jezířka/mokřady atd.).

Cílem této Výzvy je podpora zachování a zvyšování podílu zeleně a vodních prvků ve městech a obcích a zvyšování její funkční kvality, jak v rozvojových oblastech sídel, tak v původní zástavbě.

Maximální výše podpory na jeden projekt v obcích do 500 obyvatel (včetně) činí 2 mil. Kč. Maximální výše podpory na jeden projekt v obcích nad 500 obyvatel činí 250 tisíc Kč. Maximální výše podpory na jeden projekt činí 80 % z celkových způsobilých výdajů. Alokace je 40 mil. Kč.

Podporované aktivity:

- zakládání ploch zeleně a doprovodných vodních prvků přírodě blízkého charakteru (alejí, parků, odpočinkových ploch, tůň, mokřadů atd.);
- zakládání a obnova funkčně propojených ploch zeleně a opatření k zajištění podmínek pro existenci volně žijících živočichů v sídlech (realizace prvků pro podporu hnízdění ptáků, plazů aj.);
- doplňkové aktivity k výše uvedeným aktivitám:
- pořízení nového, či rekonstrukce stávajícího mobiliáře;
- přeměna nepropustných povrchů na propustné či polopropustné, obnova a budování cest, pěšin a mostků.

Předmět podpory:

Předmětem podpory Výzvy je zajištění ekosystémové funkce zeleně v urbanizovaném prostředí v návaznosti na další plochy zeleně v sídlech (parky, ostatní veřejná zeleň) a zajištění jejich udržitelnosti. Ta je dána charakterem ploch (variabilitou biotopů, druhovou skladbou, odolností druhů, apod.), jejich velikostí a spojitostí jak v rámci sídla, tak ve vazbě na okolní krajinu.

V rámci revitalizovaných ploch zeleně bude prioritně podporována výsadba geograficky původních a stanoviště vhodných druhů dřevin, zakládání trávníků s přihlédnutím k daným ekologickým podmínkám, revitalizace drobných vodních či mokřadních stanovišť a realizace dalších doplňkových opatření, která pozitivně ovlivní vývoj biologické rozmanitosti (tvorba úkrytů pro plazy a drobné obratlovce, podpora hnízdění ptáků, zvyšování nabídky zdrojů nektaru pro hmyz apod.), dále mobiliář úzce související s předmětem podpory. Výsadbu nepůvodních druhů s invazním potenciálem není možné podpořit.

Žadatelem mohou být:

- fyzické a právnické osoby, které splní předepsané podmínky Programu a Výzvy, včetně organizačních složek státu.

Termín uzávěrky:

Je po termínu uzávěrky.

- **5. 4. B - Zakládání a obnova funkčně propojených ploch zeleně a opatření k zajištění podmínek pro existenci volně žijících živočichů v sídlech** (realizace prvků pro podporu hnízdění ptáků, plazů aj.).

Poznámka k oběma uvedeným aktivitám: Podporovány budou projekty, které zvyšují biologickou hodnotu sídelní zeleně podporou uplatnění stanovištně vhodných druhů rostlin (využívání domácích druhů dřevin, zakládání druhově pestrých trávníků se zastoupením medonosných a živných rostlin domácího původu pro hmyz do veřejných parků) a projekty, které používají přírodě blízké postupy a metody pro revitalizaci a zakládání ploch zeleně.

- **5. 4. C – Pozitivní motivace obcí v soutěžích** (např. soutěž Zelená stuha)

Cílem Výzvy je podpora udržitelného užívání venkovské krajiny, péče o zeleň a životní prostředí v malých obcích.

Předmětem podpory je realizace takových opatření, jejichž cílem je zlepšování životního prostředí na území obcí:

- a) zakládání a obnova ploch a prvků zeleně,
- b) jako součást realizace přeměna nepropustných povrchů na propustné či polopropustné, obnova a budování cest, výstavba či rekonstrukce drobných stavebních objektů, pořízení a instalace mobiliáře, péče o stávající vegetační prvky (zeleň), s možností rozdělení čerpání dotace na více let (maximálně 3 roky) včetně pořízení nezbytného technického vybavení,
- c) revitalizace vodních toků a vodních ploch,
- d) demolice stávajících funkčně a esteticky závadných zařízení ve veřejných prostranstvích a následná revitalizace těchto ploch v souladu s daným venkovským prostředím,
- e) realizace projektů environmentálního vzdělávání a výchovy.

Primárně budou podporovány projekty na zastavěné a zastavitelné území obcí. Přijatelné jsou i projekty na opatření mimo zastavěné území obce, avšak za předpokladu, že budou plnit funkci veřejné zeleně, funkci rekreační a osvětovou a ekostabilizační funkce v krajině.

Maximální výše podpory na jeden projekt a pro obec oceněnou titulem Zelená stuha činí 400 tis. Kč.

Maximální výše podpory na jeden projekt a pro obec oceněnou titulem Zelená stuha ČR činí 700 tis. Kč.

Alokace činí 5,5 mil. Kč.

Žadatelem mohou být:

- Obce oceněné titulem „Zelená stuha“ (výherci krajského kola soutěže Vesnice roku).
- Obce oceněné titulem „Zelená stuha ČR“ (výherci celostátního kola soutěže).

V rámci této Výzvy jsou oprávněnými příjemci výše uvedené obce oceněné v roce 2016.

Termín uzávěrky:

31. 12. 2017.

D.4.2.1.6 Prioritní osa 6 – Environmentální prevence

Obecným cílem této prioritní oblasti je rozvoj kompetencí potřebných pro environmentálně odpovědné jednání, tj. jednání, které je v dané situaci a daných možnostech co nejpříznivější pro současný i budoucí stav životního prostředí. Environmentálně odpovědné jednání je chápáno jako odpovědné osobní, občanské a profesní jednání, týkající se zacházení s přírodou a přírodními zdroji, spotřebitelského chování a aktivního ovlivňování svého okolí s využitím demokratických procesů a právních prostředků. K takovému jednání je nezbytné, aby existovala dostatečná a

dostupná nabídka informací o životním prostředí, aby existovaly kvalitní vzdělávací a osvětové programy pro různé cílové skupiny veřejnosti, aby fungovaly environmentální poradny a zároveň, aby vzniklo motivační prostředí pro podniky a firmy, vedoucí je k ekologizaci výroby.

Cílem prioritní oblasti je:

- Zvýšit informovanost obyvatel o problematice životního prostředí, rozvíjet jejich kompetence a změnit jejich postoje, chování a jednání ve smyslu environmentálně zodpovědného chování a jednání v souladu s udržitelným rozvojem.
- Zvyšovat povědomí a rozšíření dobrovolných nástrojů v oblasti životního prostředí.

D.4.2.1.6.1 Podoblast 6.1: Environmentální vzdělávání, výchova a osvěta

Informace o programu:

https://www.sfzp.cz/soubor-ke-stazeni/57/17204-vyzva_9_2016.pdf

<https://www.sfzp.cz/ke-stazeni/842/17204/detail/text-vyzvy-c-9-2016/>

Cílem podoblasti je zlepšit kompetence (znalosti a dovednosti) cílových skupin v environmentální oblasti a v oblasti udržitelného rozvoje prostřednictvím výukových programů, exkurzí a dalších forem vzdělávacích a osvětových aktivit a kampaní. Podporované aktivity budou směřovány především k posilování kontaktu dětí a dalších cílových skupin s přírodou, formou terénní výuky a dalších forem vzdělávání a osvěty.

Cílem je též zvýšit povědomí obyvatel o možnostech posunu vůči environmentálně zodpovědnému chování a jednání v souladu s principy udržitelného rozvoje.

Podporované aktivity:

- **6. 1. F - Národní síť EVVO – podpora denních a pobytových výukových programů a školení**

Cílem je podpořit realizaci ekologických výukových programů plošně v ČR. Výzva je zaměřena na realizaci ekologických výukových programů (denních i pobytových) pro žáky mateřských, základních a středních škol.

Cílem Výzvy je:

- zlepšit kompetence (znalosti a dovednosti) cílových skupin v environmentální oblasti a v oblasti udržitelného rozvoje,
- podpořit realizaci ekologických výukových programů v ČR, se zřetelem na plošné pokrytí služby ekologických výukových programů pro školy.

Definice jednotlivých předmětů podpory

- **Ekologické výukové programy (EVP)**

Ekologickým výukovým programem se rozumí výchovně vzdělávací lekce, jejímž smyslem je obohatit vzdělávání na všech stupních škol o environmentální rozměr. Cílem EVP je důraz na ekologické myšlení a jednání a na spoluzodpovědnost člověka za stav životního prostředí. Děje se tak prostřednictvím interaktivních, tvořivých a kooperativních metod úměrně zkušenostem příslušné věkové kategorie cílové skupiny. EVP zahrnují obsah ekologický (v odborném smyslu slova), environmentální, biologický nebo ochranný (zabývající se ochranou přírody a krajiny). Důležitými principy při tvorbě programů tak jsou návaznost na rámcové vzdělávací programy, návaznost na oblasti kompetencí a rámcové cíle EVVO2, odborná správnost, respektování vývojových potřeb dětí, názornost, hravost, spolupráce.

- Krátkodobé denní EVP

Jedná se o výukové programy, které probíhají především v přírodě, přírodní učebně, zahradě, ve středisku ekologické výchovy, někdy také přímo ve školách. Programy trvají nejméně dvě vyučovací hodiny (resp. 2x45 minut), pro mateřské školy minimálně 60 minut.

- Pobytové programy

Pobytové programy jsou dlouhodobější, minimálně třídní EVP (minimálně 2x nocleh), kde kromě vzdělávací lekce navíc probíhá intenzivní kontakt s přírodou. Pobytové programy vychází z myšlenky, že vícedenní dobře připravený sled vzdělávacích aktivit vedený odbornými lektory ve vhodném prostředí může přinést větší vzdělávací dopady než jednodenní programy nebo běžná školní výuka.

Pobyty spojené s nevšedními zážitky a častým kontaktem s přírodou často znamenají pro jejich účastníky významnou životní zkušenost, která formuje jejich vztah k přírodě a ochotu pečovat o naše životní prostředí. Důležité je, aby poskytovatelé pobytových programů zároveň ukazovali šetrnost k životnímu prostředí i ve svém provozu – např. důsledně třídili odpady, využívali obnovitelné zdroje energie, využívali lokální produkty při přípravě stravy apod.

Minimální výše podpory na jednu Žádost činí 50 tis. Kč. Maximální výše podpory na jednu Žádost činí 200 tis. Kč. Výše dotace na jednu normohodinu (tj. účastníkohodinu) denních EVP může činit maximálně 50,- Kč. Výše dotace na jednu normohodinu (tj. účastníkohodinu) pobytových EVP může činit maximálně 70,- Kč. Alokace 13 000 000 Kč.

Žadatelem mohou být:

- právnické osoby, které splní předepsané podmínky Programu a Výzvy, mimo obchodních korporací dle zákona č. 90/2012 Sb., o obchodních společnostech a družstvech.

Termín uzávěrky:

Je po termínu uzávěrky.

Ostatní oblasti – nyní nepodporované:

(6. 1. A - Environmentální vzdělávání a výchova.

Pozn.: Podporovány budou projekty vedoucí ke stabilizaci dlouhodobých a zavedených programů EVVO nabízených nebo realizovaných v rámci předškolního, základního, středního, vyššího odborného, vysokoškolského (dále jen VŠ) a jiného vzdělávání (včetně vzdělávání pracovníků veřejné správy v environmentálních tématech). Projekty budou hodnoceny z hlediska jejich nadregionálního dopadu a přínosu pro systém EVVO v ČR.

6. 1. B – Tvorba metodik, vzdělávání lektorů a učitelů, evaluace v oblasti EVVO.

Pozn.: Podporováno bude rozvíjení metodického zázemí, zvyšování kompetencí a kvalifikace lektorů a pedagogů pro realizaci vzdělávacích programů zaměřených na EVVO.

Podpora bude zaměřena např. na metodické materiály pro lektory a další pracovníky EVVO, dále rozvíjení evaluačních metod, včetně ověřování dopadů EVVO na cílové skupiny, posilování kompetencí a vzdělávání lektorů, specializační studium učitelů.

6. 1. C – Rekonstrukce a vybavení center ekologické výchovy, učeben a jiných zařízení pro účely EVVO. 9

Pozn.: Podpora bude zaměřena na rekonstrukce staveb, interiérů, dále na pořízení technického vybavení, interiérových didaktických pomůcek, materiálů, specializovaných učebnic, multimediálních pomůcek a na pořízení exteriérových pomůcek investičního charakteru.

6. 1. D - Interpretace přírodního dědictví.

Pozn.: Podpora aktivit pro efektivní interpretaci přírodního dědictví a tvorbu informačních nástrojů v oblasti ochrany přírody (zvláště chráněné území - ZCHÚ, Natura 2000, Biosférické rezervace UNESCO, národní geoparky, významný krajinný prvek - VKP, apod.).

6. 1. E - Motivační soutěže a ocenění.

Pozn: Podpora aktivit zaměřených na zvyšování povědomí o stavu životního prostředí v ČR, ochraně přírody, orgánech ochrany přírody. Dále se jedná o motivační aktivity směřující ke zvýšení aktivity cílových skupiny ve prospěch životního prostředí.

6. 1. F - Národní síť EVVO – podpora denních a pobytových výukových programů a školení.

Pozn.: Podpora bude zaměřena na krajskou úroveň, kde bude vybrán vždy jeden subjekt (administrátor), který bude zajišťovat koordinaci a evaluaci výukových programů a dalších vzdělávacích akcí subjektů EVVO v rámci kraje.

6. 1. G - Tématicky zaměřená osvěta, kampaně v oblasti životního prostředí, zlepšování přístupu k informacím o životním prostředí.

Pozn.: Podpora zaměřená na zvyšování informovanosti obyvatel, např. v oblasti prevence vzniku odpadů a znečišťování životního prostředí (konkrétních složek) i na informovanost vedoucí k úspoře přírodních zdrojů. Půjde například, nikoliv výlučně, o projekty na propagaci znovuvyužívání výrobků na konci životnosti (šatstvo...), recyklace, ale i o osvětové a informační projekty týkající se čistoty a úspory vody, znečišťování vzduchu, projekty informující o přírodě a její ochraně, životním prostředí ve městech, čisté mobilitě, MA21 atp.

6. 1. H - Osvětové projekty z oblasti čisté mobility

Pozn. Cílem je podpora projektů směřujících ke zvýšení povědomí o problémech zejména městské mobility a možnostech jejich řešení, které povedou ve svém důsledku ke zlepšení ovzduší a kvality života zejména ve městech. Současně cílem je vzdělávání a osvěta úředníků a hasičů v oblasti čisté mobility, zejména v oblasti aktuální legislativy a možnosti využití zelených veřejných zakázek.)

D.4.2.1.6.2 Podoblast 6.2: Environmentální poradenství

Cílem podoblasti je poskytnout široké veřejnosti přístup k informacím o životním prostředí prostřednictvím odborné služby ekoporaden. Environmentální poradenství (EP) je soubor služeb, které pomáhají občanům i specifickým cílovým skupinám při řešení konkrétních otázek a životních situací souvisejících s životním prostředím. EP je založeno na přímé komunikaci s klientem a na nabídce objektivních expertních rad, které pomohou při řešení klientova dotazu či situace.

Podporované aktivity:

- 6. 2. A - Podpora environmentálního poradenství dostupného široké veřejnosti v jednotlivých eko-poradnách a na webových portálech.

Pozn.: Podpora je zaměřena na základní (nespecializované) poradenské služby v oblasti životního prostředí (poskytované „zdarma“) a další formy tzv. Distančního environmentálního poradenství poskytovaného prostřednictvím specializovaných portálů, aplikací, nových médií a obecně nástrojů využívajících moderní informační technologie.

- 6. 2. B - Koordinační, metodické a vzdělávací činnosti pro poradny a poradce.

D.4.2.1.6.3 Podoblast 6.3: Dobrovolné nástroje

D.4.2.1.6.3.1 Environmentální a regionální značení

Cílem podoblasti v této části je zvýšení environmentálně přátelských preferencí nakupujících formou podpory environmentálního značení.

Podporované aktivity:

- 6. 3. A - Osvěta v oblasti environmentálního a regionálního značení.

- 6. 3. B - Podpora získání environmentální nebo regionální značky pro malé a střední podniky.
- 6. 3. C - Podpora metodického vedení, koordinační aktivity, vzdělávání.

D.4.2.1.6.3.2 Podpora systémů environmentálního management

Cílem podoblasti je v této části podpora environmentálně zodpovědného chování firem a dalších subjektů (např. měst) a to podporou certifikace EMS.

Podporované aktivity:

- 6. 3. D - Podpora získání certifikátu EMS pro malé a střední podniky, případně veřejnou správu.
- 6. 3. E - Osvěta v oblasti certifikace EMS.
- 6. 3. F - Podpora metodického vedení, koordinačních aktivit, vzdělávání.

D.4.2.1.6.3.3 Preventivní a inovativní programy ve firmách (CP, LCA, zásady správné zemědělské praxe, zavádění nejlepších dostupných technik – BAT, ověřování environmentálních technologií atp.)

Cílem podoblasti je v této části podpora environmentálně zodpovědného chování firem a to podporou preventivních a inovativních programů ve firmách a podpora zavádění inovativních postupů a technologií.

Podporované aktivity:

- 6. 3. G - Osvěta v oblasti preventivních a inovativních programů.

Pozn. Zahrnuje kampaně, osvětové akce, propagaci, včetně prezentace příkladů dobré praxe, přenos znalostí ze zahraničí (např. v oblasti inovativních technologií výroby pokročilých biopaliv).

- 6. 3. H - Podpora metodického vedení, koordinačních aktivit, vzdělávání.
- 6. 4. CH - Pilotní projekty v průmyslových provozech zaměřené na inovativní technologie výroby pokročilých biopaliv

D.4.2.1.7 Prioritní osa 7 - Inovativní a demonstrační projekty

D.4.2.1.7.1 Podoblast 7. 1 Podpora inovativních a demonstračních projektů s pozitivním dopadem na životní prostředí

Kontakt:

Se svými dotazy mohou žadatelé kontaktovat pracovníky call centra Fondu, a to na bezplatném telefonním čísle 800 260 500 (pracovní dny od 7:30 do 16:00), případně prostřednictvím e-mailové adresy: dotazy@sfzp.cz.

Kontaktní osoby pro tuto Výzvu jsou:

- Ing. Romana Rajnyšová, e-mail: romana.rajnysova@sfzp.cz, tel.: +420 267 994 159, vedoucí Oddělení I
- Ing. Michal Slezák, e-mail: michal.slezak@sfzp.cz, tel.: +420 267 994 469, ředitel Odboru realizace Národních programů

Informace o programu:

[Výzva](#)

[Podrobné informace](#)

Podporované aktivity:

S ohledem na široké zaměření Výzvy a různorodost řešených problémů a navržených technických

řešení není možné jednoznačně definovat výčet podporovaných aktivit, níže uvedené aktivity jsou tak uvedeny jako příklad:

- **7. 1. A Voda**
 - Přírozené zadržování vody a její využití;
 - Řízená infiltrace povrchových vod do vod podzemních;
 - Snižování rizik povodní a sucha;
 - Integrované hospodaření s živinami;
 - Obnova přírozené morfologie řek, jezer nebo opětovné vytvoření souvisejících stanovišť;
 - Úspory vody (využití srážkových, recyklovaných či regenerovaných vod);
 - Technologické systémy výroby pitné vody a čištění odpadních vod (membránové technologie, dezinfekce bez použití UV záření, nízkoenergetické provzdušňování...);
 - Poskytování vodohospodářských služeb ve venkovských oblastech.
- **7. 1. B Kvalita ovzduší**
 - Energetické projekty se zaměřením na kvalitu ovzduší a snížení emisí pevných částic v kritických místech a citlivých oblastech SPÚR (tzv. specifické oblasti);
 - Energetické využití biomasy a kalů městských ČOV;
 - Inovativní projekty z oblasti mobility (využití vodíkových technologií, využití biometanu v dopravě...);
 - Snížení emisí čpavku a částic ze zemědělství;
 - Inovativní techniky prevence znečištění a snižování emisí;
 - Zavádění integrované a komplexní politiky udržitelného sídelního plánování a projektování měst;
 - Optimalizace dopravy (snížení požadavků na transport materiálu/zboží, využití lokálních zdrojů, využití moderních technologií a preference šetrných dopravních prostředků...);
 - Bezemisní vytápění.
- **7. 1. C Odpady**
 - Nové metody v nakládání a využití odpadů či předcházení vzniku odpadu (potravinový odpad, stavební a demoliční a těžební odpad, odpad s obsahem kritických surovin...);
 - Inovativní metody sběru odpadu.
- **7. 1. D Energetické úspory a chytrá řešení v energetice**
 - Návrh budov s aktivní energetickou bilancí vč. systému řízení;
 - Distribuovaná výroba energie z obnovitelných zdrojů na lokální úrovni;
 - Chytré sítě (Smart grids) včetně inteligentního měření a řízení spotřeby;
 - Lokální sítě (Micro grids) – distribuční síť malého rozsahu;
 - Sezónní ukládání energie (možnost krátkodobého i dlouhodobého uskladnění energie a její následné využití).

Cílem Výzvy je zlepšení životního prostředí prostřednictvím inovativních a demonstračních projektů, které je možné následně, po pilotním ověření, přenést do běžné praxe.

Minimální výše dotace na jeden projekt činí 200 tis. Kč. Maximální výše dotace na jeden projekt činí 50 mil. Kč. Maximální výše celkové dotace na jeden projekt činí 75 % z celkových způsobilých výdajů. Pro Výzvu je alokováno celkem 100 mil. Kč.

Žadatelem mohou být:

- Územní samosprávné celky (obce a kraje) a městské části hlavního města Prahy;
- Organizační složky státu a státní příspěvkové organizace;
- Svazky obcí (dle zákona č. 128/2000 Sb., o obcích, v platném znění);

- Příspěvkové organizace územních samosprávných celků
- Obecně prospěšné společnosti založené podle zákona č. 248/1995 Sb., o obecně prospěšných společnostech a o změně a doplnění některých zákonů, ve znění pozdějších předpisů a obecně prospěšné společnosti vzniklé podle zákona č. 68/2013 Sb., o změně právní formy občanského sdružení na obecně prospěšnou společnost a o změně zákona č. 248/1995 Sb., o obecně prospěšných společnostech založené městem nebo krajem;
- Spolky a pobočné spolky založené obcí či krajem dle zákona č. 89/2012 Sb., občanský zákoník, v aktuálním znění nebo dle §54 zákona č. 128/2000 Sb., o obcích, v platném znění;
- Veřejné výzkumné instituce dle zákona č. 341/2005 Sb., v platném znění;
- Vysoké školy podle zákona č. 111/1998 Sb., o vysokých školách a o změně a doplnění dalších zákonů (zákon o vysokých školách), ve znění pozdějších předpisů;
- Akciové společnosti vlastněné více než 50 procenty obcí či krajem;
- Společnosti s ručením omezeným vlastněné více než 50 procenty obcí či krajem.

Termín uzávěrky:

Výzva je vyhlášena jako dvoukolová.

- 1. kolo Výzvy
 - Žadatelé předloží vyplněné projektové fiše v následujících termínech:
 - Zahájení příjmu projektových fiší: 13. 2. 2017
 - Ukončení příjmu projektových fiší: **30. 6. 2017** ve 14:00 hod.
- 2. kolo Výzvy
 - Žadatelé, kteří budou písemně vyzváni Fondem k předložení Žádosti, tak učiní nejpozději do 6 měsíců od doručení výzvy k předložení Žádosti, přičemž Fond může v odůvodněných případech tuto lhůtu prodloužit.

D.4.2.2 MŽP - Program Zelená úsporám

Kontakt:

Státní fond životního prostředí (SFŽP):

Adresa: Olbrachtova 2006/9, 140 00 Praha 4, tel.: 267 994 300, fax: 272 936 597, Zelená linka 800 260 500, e-mail: info@sfzp.cz , dotazy@zelenausporam.cz

Sídlo: Kaplanova 1931/1, 148 00 Praha 11 Chodov

Krajské pracoviště Brno:

Šumavská 31, 612 54 Brno, Tel.: 549 133 431, 549 133 429 fax: 549 133 431, e - mail: monika.spackova@sfzp.cz, jan.solcany@sfzp.cz

Informace o programu:

[Podrobné informace](#)

[Dodatek č. 1 ke Směrnici MŽP č. 7/2010 v rámci Programu Zelená úsporám v oblasti podpory Realizace úspor energie v budovách veřejného sektoru.](#)

D.4.2.2.1 Rodinné domy – III. výzva

Informace o programu:

<http://www.novazelenausporam.cz/zadatele-o-dotaci/rodinne-domy/>

[Výzva](#)

[Směrnice](#)

Cílem podprogramu Nová zelená úsporám – Rodinné domy je snížení emisí skleníkových plynů, dosažení úspor energie na straně konečné spotřeby a zlepšení stavu životního prostředí.

Předmětem podpory jsou opatření vedoucí k úsporám energie a efektivnímu využití zdrojů energie v rodinných domech.

Pro Výzvu je alokováno nejvýše 1 900 000 000,- Kč.

Třetí výzva k podávání žádostí o podporu v podprogramu NZÚ – rodinné domy zahrnuje následující oblasti podpory:

A. Snižování energetické náročnosti stávajících rodinných domů

- dotace na zateplení obálky budovy - výměnou oken a dveří, zateplením obvodových stěn, střechy, stropu, podlahy
- podporována dílčí i komplexní opatření

Oblast podpory A se dělí na čtyři podoblasti podpory:

Podoblast A.0

- slouží jako vstupní podoblast a umožňuje realizaci dílčích opatření
- snížení měrné roční potřeby tepla na vytápění E_A oproti stavu před realizací opatření alespoň o 20 %
- splnění Programem požadované hodnoty součinitele prostupu tepla U u podporovaných konstrukcí obálky budovy
- splnění požadavku na součinitel prostupu tepla dle ČSN 73 0540-2 u podporovaných konstrukcí obálky budovy

Podoblast A.1

- snížení měrné roční potřeby tepla na vytápění E_A oproti stavu před realizací opatření alespoň o 40 %
- splnění hodnoty měrné roční potřeby tepla na vytápění E_A nejvýše **90 kWh.m⁻².rok⁻¹** nebo dosažení hodnoty průměrného součinitele prostupu tepla obálkou budovy $U_{em,R}$ maximálně ve výši 0,95 násobku průměrného součinitele prostupu tepla referenční budovy
- splnění požadavku na součinitel prostupu tepla dle ČSN 73 0540-2 u podporovaných konstrukcí obálky budovy

Podoblast A.2

- snížení měrné roční potřeby tepla na vytápění E_A oproti stavu před realizací opatření alespoň o 50 %
- splnění hodnoty měrné roční potřeby tepla na vytápění E_A nejvýše **55 kWh.m⁻².rok⁻¹** nebo dosažení hodnoty průměrného součinitele prostupu tepla obálkou budovy $U_{em,R}$ maximálně ve výši 0,85 násobku průměrného součinitele prostupu tepla referenční budovy
- splnění požadavku na součinitel prostupu tepla dle ČSN 73 0540-2 u podporovaných konstrukcí obálky budovy

Podoblast A.3

- snížení měrné roční potřeby tepla na vytápění E_A oproti stavu před realizací opatření alespoň o 60 %

- splnění hodnoty měrné roční potřeby tepla na vytápění E_A nejvýše $35 \text{ kWh}\cdot\text{m}^{-2}\cdot\text{rok}^{-1}$ nebo dosažení hodnoty průměrného součinitele prostupu tepla obálkou budovy $U_{em,R}$ maximálně ve výši 0,75 násobku průměrného součinitele prostupu tepla referenční budovy
- splnění požadavku na součinitel prostupu tepla dle ČSN 73 0540-2 u podporovaných konstrukcí obálky budovy
- povinná instalace systému nuceného větrání se zpětným získáváním tepla

Podoblast A.4 - Podpora na zpracování odborného posudku a zajištění odborného technického dozoru

- lze žádat pouze současně s podáním žádosti z podoblasti podpory A.0, A.1, A.2 nebo A.3

B. Výstavba rodinných domů s velmi nízkou energetickou náročností

- dotace na výstavbu nových rodinných domů s velmi nízkou energetickou náročností

Oblast podpory B se dělí na dvě podoblasti podpory:

Podoblast B.1 Dům s velmi nízkou energetickou náročností

- splnění hodnoty měrné roční potřeby tepla na vytápění E_A nejvýše $20 \text{ kWh}\cdot\text{m}^{-2}\cdot\text{rok}^{-1}$ po realizaci podporovaných opatření
- splnění hodnoty měrné neobnovitelné primární energie $E_{pN,A}$ nejvýše $90 \text{ kWh}\cdot\text{m}^{-2}\cdot\text{rok}^{-1}$ po realizaci podporovaných opatření
- povinná instalace systému nuceného větrání se zpětným získáváním tepla

Podoblast B.2 Dům s velmi nízkou energetickou náročností s důrazem na použití obnovitelných zdrojů energie

- splnění hodnoty měrné roční potřeby tepla na vytápění E_A nejvýše $15 \text{ kWh}\cdot\text{m}^{-2}\cdot\text{rok}^{-1}$ po realizaci podporovaných opatření
- splnění hodnoty měrné neobnovitelné primární energie $E_{pN,A}$ nejvýše $60 \text{ kWh}\cdot\text{m}^{-2}\cdot\text{rok}^{-1}$ po realizaci podporovaných opatření
- povinná instalace systému nuceného větrání se zpětným získáváním tepla

Podoblast B.3 – Podpora na zpracování odborného posudku a zajištění měření průvzdušnosti obálky budovy

- lze žádat pouze současně s podáním žádosti z podoblasti podpory B.1 nebo B.2

Podoblast B.4 – Zvýhodnění při použití výrobků se zpracovaným environmentálním prohlášením typu III

- o podporu lze žádat pouze současně s podáním žádosti v podoblasti podpory B.1 nebo B.2,
- pro přiznání zvýhodnění musí být použito alespoň 5 různých výrobků nebo materiálů se zpracovaným environmentálním prohlášením, přičemž souhrnné způsobilé výdaje spojené s pořízením těchto výrobků a materiálů musí být alespoň 150 000 Kč,
- všechny environmentální prohlášení musí být zpracovány v souladu s ČSN EN ISO 14 025, případně EN 15 804 a musí být ověřeny nezávislou akreditovanou osobou.

C. Efektivní využití zdrojů energie

- dotace na výměnu neekologického zdroje tepla (spalující například uhlí, koks, uhelné brikety) za efektivní ekologicky šetrné zdroje (například kotel na biomasu, tepelné čerpadlo nebo plynový kondenzační kotel)
- na výměnu elektrického vytápění za systémy s tepelným čerpadlem

- na instalaci solárních termických a fotovoltaických systémů
- na instalaci systémů nuceného větrání se zpětným získáváním tepla z odpadního vzduchu

Podoblasti podpory a jejich základní požadavky:

Podoblasti C.1 a C.2 - Výměna zdrojů tepla

- na opatření z podoblasti C.1 je možné žádat výhradně současně s opatřením z oblasti A,
- na opatření z podoblasti C.2 je možné žádat pouze na rodinné domy, jejichž měrná roční potřeba tepla na vytápění E_A nepřesahuje **150 kWh.m⁻².rok⁻¹**,
- podporována výměna původních hlavních zdrojů tepla na vytápění na tuhá fosilní paliva nedosahujících parametrů pro 3. emisní třídu za ekologicky šetrné zdroje,
- podporováno napojení budovy na soustavu centrálního zásobování teplem,
- podporována je také výměna původního elektrického vytápění používaného jako hlavní zdroj tepla za systém s tepelným čerpadlem,

Podporovány jsou následující typy zdrojů:

Podoblast

Typ zdroje

podpory

C.1.1	C.2.1	Kotel na biomasu s ruční dodávkou paliva
C.1.2	C.2.2	Kotel na biomasu se samočinnou dodávkou paliva
C.1.3	C.2.3	Krbová kamna na biomasu s teplovodním výměníkem s ruční dodávkou paliva a uzavřené krbové vložky s teplovodním výměníkem
C.1.4	C.2.4	Krbová kamna nebo vložka na biomasu s teplovodním výměníkem se samočinnou dodávkou paliva
C.1.5	C.2.5	Tepelné čerpadlo voda - voda
C.1.6	C.2.6	Tepelné čerpadlo země - voda
C.1.7	C.2.7	Tepelné čerpadlo vzduch - voda
C.1.8	C.2.8	Plynový kondenzační kotel
C.1.9	C.2.9	Napojení na soustavu zásobování teplem s vyšším než 50 % podílem OZE

Podoblast C.3 - Instalace solárních termických a fotovoltaických systémů

- podporovány jsou následující typy systémů:

Podoblast podpory

Typ systému

C.3.1	Solární termický systém na přípravu teplé vody
C.3.2	Solární termický systém na přípravu teplé vody a přitápění
C.3.3	Solární FV systém pro přípravu teplé vody s přímým ohřevem

- C.3.4** Solární FV systém bez akumulace elektrické energie s tepelným využitím přebytků a celkovým využitelným ziskem $\geq 1\,700 \text{ kWh.rok}^{-1}$
- C.3.5** Solární FV systém s akumulací elektrické energie a celkovým využitelným ziskem $\geq 1\,700 \text{ kWh.rok}^{-1}$
- C.3.6** Solární FV systém s akumulací elektrické energie a celkovým využitelným ziskem $\geq 3\,000 \text{ kWh.rok}^{-1}$

Podoblast C.4 - Instalace systémů nuceného větrání se zpětným získáváním tepla

Podporovány jsou následující typy systémů:

Podoblast podpory Typ systému

- C.4.1** Centrální systém nuceného větrání se zpětným získáváním tepla
- C.4.2** Decentrální systém nuceného větrání se zpětným získáváním tepla

Podoblast C.5 – Podpora na zpracování odborného posudku a zajištění měření průvzdušnosti obálky budovy

- lze žádat pouze současně s podáním žádosti z podoblasti podpory C.1, C.2, C.3 nebo C.4

Podoblast C.6 – Zvýhodnění při použití výrobků se zpracovaným environmentálním prohlášením typu III

- o podporu lze žádat pouze současně s podáním žádosti v podoblasti podpory C.1, C.2, C.3 nebo C.4,
- environmentální prohlášení typu III musí být zpracovány v souladu s ČSN EN ISO 14 025, případně EN 15 804 a musí být ověřeny nezávislou akreditovanou osobou.

Způsob podání žádosti:

Žádost o poskytnutí podpory se podává výhradně elektronicky prostřednictvím online formuláře žádosti dostupného na webových stránkách programu

Základní pravidla:

Žádat je možné před zahájením, v průběhu nebo po dokončení realizace podporovaných opatření. Celková výše podpory na jednu žádost je omezena na max. 50 % řádně doložených způsobilých výdajů a je vyplácena až po řádném dokončení realizace podporovaných opatření, tzn. až po vydání Registrace a rozhodnutí, resp. Registrace a stanovení výdajů.

Maximální výše podpory pro jednoho žadatele je v rámci této Výzvy stanovena na 5 mil. Kč.

Rozhodné datum pro stanovení způsobilosti výdajů je max. 24 měsíců před datem zaevidování žádosti do informačního systému a zároveň ne dříve, než 1. 1. 2014.

Na jeden rodinný dům lze uplatnit jen jednu žádost, ta ale může obsahovat kombinaci opatření z více podoblastí podpory.

Žadatelem mohou být:

Žadatelé o podporu jsou vlastníci a stavebníci rodinných domů a to jak fyzické, tak právnické osoby.

Termín uzávěrky:

- vyčerpáním stanovené alokace nebo nejpozději do 31. prosince 2021.

D.4.2.2.2 Bytové domy

Informace o programu:

[Podrobné informace](#)

[Výše podpory](#)

[Oblasti podpory](#)

Aktuálně jsou vyhlášeny dvě výzvy pro bytové domy:

- [2. výzva pro bytové domy v Praze](#)
- [3. výzva pro bytové domy v ČR](#)

Druhá výzva k podávání žádostí o podporu v podprogramu NZÚ – bytové domy zahrnuje následující oblast podpory:

- **A. Snižování energetické náročnosti stávajících bytových domů**
 - dotace na zateplení obálky budovy - výměnou oken a dveří, zateplením obvodových stěn, střechy, stropu, podlahy. Tato opatření lze vhodně kombinovat s výměnou neekologických zdrojů tepla za efektivní, ekologicky šetrné zdroje, instalací technologií využívajících obnovitelné zdroje energie a zpětného získávání tepla z odpadního vzduchu a další. Splnění podmínek Programu v oblasti A lze dosáhnout všemi výše uvedenými opatřeními, přičemž pro splnění podmínek pro oblast A není povinně požadováno současné podání žádosti v oblasti C. V případě, že ale nově instalovaný zdroj splňuje i podmínky pro podání žádosti v oblasti C, je pro žadatele samozřejmě výhodné podat žádost v oblasti A i v kombinaci s oblastí C a získat tak vyšší podporu.
 - podpora na zpracování odborného posudku a zajištění odborného technického dozoru
- **C. Efektivní využití zdrojů energie**
 - na výměnu původního hlavního zdroje na tuhá fosilní paliva nedosahující parametrů 3. emisní třídy za efektivní ekologicky šetrné zdroje
 - na výměnu elektrického vytápění za systémy s tepelným čerpadlem
 - na výměnu plynového vytápění za plynová tepelná čerpadla nebo za jednotku kombinované výroby elektrina a tepla využívající jako palivo zemní plyn.
 - na instalaci solárních termických a fotovoltaických systémů
 - na instalaci systémů nuceného větrání se zpětným získáváním tepla z odpadního vzduchu
 - podpora na zpracování odborného posudku a zajištění odborného technického dozoru

Pozor!

V případě, že jsou naplněny znaky veřejné podpory, je nutné žádat v režimu de minimis nebo režimu blokové výjimky. Podrobné informace k veřejné podpoře, včetně konkrétních případů, kdy je nezbytné v režimu veřejné podpory žádat, jsou uvedeny v kapitole 7 Závazných pokynů a dále pak v sekci Veřejná podpora.

Způsob podání žádosti:

Žádost o poskytnutí podpory se podává výhradně elektronicky prostřednictvím online formuláře žádosti dostupného na webových stránkách programu www.novazelenausporam.cz

Základní pravidla:

Žádat je možné před zahájením, v průběhu nebo po dokončení realizace podporovaných opatření.

Celková výše podpory na jednu žádost je v oblasti podpory A nebo i v kombinaci více opatření z oblasti podpory A a C omezena na max. 30 % řádně doložených způsobilých výdajů. U samostatného opatření z oblasti podpory C je celková výše podpory na jednu žádost omezena na max. 25% řádně způsobilých doložených výdajů. Pro posouzení způsobilosti výdajů je stanoveno rozhodné datum 24 měsíců před datem evidence žádosti a zároveň ne dříve než 1. 1. 2015.

Na jeden bytový dům lze uplatnit jen jednu žádost, ta ale může obsahovat kombinaci opatření z více podoblastí podpory.

Žadatelem mohou být:

Oprávněnými žadateli a příjemci podpory jsou vlastníci bytových domů na území hl. m. Prahy, a to jak fyzické osoby, tak i právnické osoby, např. tedy:

- fyzické osoby podnikající i nepodnikající
- společenství vlastníků jednotek (dále jen „SVJ“)
- bytová družstva (dále jen „BD“)
- města a obce (včetně městských částí)
- případně další právnické osoby

Termín uzávěrky:

Ukončení příjmu žádostí: vyčerpáním stanovené alokace nebo nejpozději do 31. prosince 2021.

D.4.2.2.3 Veřejné budovy

Informace o programu:

<http://www.novazelenausporam.cz/>

Výzva pro budovy veřejného sektoru se připravuje.

D.4.3 Revolvingový fond MŽP

Kontakt:

Odbor fondů EU, Ministerstvo životního prostředí, Vršovická 65, 100 10 Praha 10

Kontaktní osoby:

Ing. Jan Kříž, ředitel, Odbor fondů EU, e-mail: jan_kriz@env.cz, tel: 267 122 530; Mgr. Michal Petrus, vedoucí oddělení programů EU, Odbor fondů EU, e-mail: michal_petrus@env.cz, tel: 267 122 898; Bc. Jakub Šlemr, oddělení programů EU, Odbor fondů EU, e-mail: jakub_slemr@env.cz, tel: 267 122 866; Bc. Markéta Košťálová, oddělení programů EU, Odbor fondů EU, e-mail: marketa.kostalova@mzp.cz, tel: 267 122 830

Informace o programu:

Informace a dokumenty na stránkách MŽP: http://www.mzp.cz/cz/revolvingovy_fond_mzp

V rámci Revolvingového fondu Ministerstva životního prostředí se poskytuje finanční pomoc formou půjčky nebo grantu (tj. formou nevratné podpory). Podporované projekty musí mít pozitivní vliv na životní prostředí i udržitelný rozvoj a musí být v souladu se všemi právními předpisy České republiky a Evropských společenství a horizontálními prioritami Evropských společenství.

Půjčka je účelově určená podpora poskytovaná:

- pro malé obce do 2000 ekvivalentních obyvatel na výstavbu čistíren odpadních vod a kanalizací
- na zpracování dokumentace projektů pro Operační program Životní prostředí
- na vlastní realizaci úspěšných projektů Finančních mechanismů EHP a Norska, programů LIFE a LIFE+

Půjčka se poskytuje až do výše 75% celkových uznatelných nákladů.

Půjčka na zpracování dokumentace projektu pro Operační program Životní prostředí se poskytuje až do výše 100 000 Kč.

Úroková sazba platná po celou dobu splácení půjčky je stanovena ve výši 1% p.a.

Grant je účelově určená nevratná podpora na spolufinancování projektu pro rozvoj Místní Agendy 21. Grant může být poskytnut až do výše 90% celkových uznatelných nákladů na projekt MA 21, maximálně do výše 2 mil. Kč.

Žadatelem mohou být:

- veřejné subjekty
- neziskové nestátní organizace
- podnikatelské subjekty.

Termín uzávěrky:

Je po termínu uzávěrky.

D.5 Ministerstvo vnitra

[Stránky MV ČR - dotace](#)

D.5.1 Hasičský záchranný sbor 2018

Kontakt:

❖ plk. Ing. Jakuba Nebesáře, tel. 950 819 804, e-mail: jakub.nebesar@grh.izscr.cz
Ministerstvo vnitra - generální ředitelství HZS ČR, Kloknerova 26, pošt. příhr. 69, 148 01 Praha 414, Telefon - spojovatelka: 974 811 111

[Dotace Hasiči ČR](#)

Hasičský záchranný sbor Jihomoravského kraje (HZS JMK), Zubatého 1, 614 00 Brno, tel: 950 630 110

[Dotace hasiči JMK](#)

D.5.1.1 Investiční dotace v rámci programu "Dotace pro jednotky SDH obcí" v roce 2018

Informace o programu:

[Podrobné informace](#)

Dotace se poskytují v následujících podprogramech (výzvách):

- **Podprogram 1 – pořízení nebo rekonstrukce cisternové automobilové stříkačky** (dále jen „CAS“)

Dotace může být poskytnuta na pořízení nové CAS do vybavení jednotky požární ochrany:

- pokud je zařazena v kategorii plošného pokrytí JPO II nebo JPO III,
- pokud není vybavena CAS vyrobenou v roce 2002 a později,
- pokud není vybavena CAS pořízenou s přispěním dotace poskytované MV – generálním ředitelstvím HZS ČR (netýká se technického zhodnocení rekonstrukcí CAS 32 – T 815 v souladu technicko-přejímacími podmínkami, podle kterých byla zařazena k jednotkám požární ochrany).

Dotace se poskytuje na CAS 7,5, CAS 10, CAS 15 nebo CAS 20 může dosáhnout až 70 % nákladů akce v běžném roce, maximálně však 2,5 mil. Kč.

Dotace může být poskytnuta také na technické zhodnocení rekonstrukcí CAS 32 – T 815 ve vybavení jednotky požární ochrany, pokud je zařazena v kategorii plošného pokrytí JPO II nebo JPO III.

Dotace může být poskytnuta na:

- a) technické zhodnocení rekonstrukcí (dále jen „rekonstrukce“) CAS 32 – T 815 v souladu technicko - přejímacími podmínkami, podle kterých byla zařazena k jednotkám požární ochrany. Dotace může dosáhnout až 50 % nákladů akce v běžném roce, maximálně však 1,5 mil. Kč.
- b) rekonstrukcí CAS 32 – T 815 na provedení speciální redukované pro šest osob. Dotace může dosáhnout až 50 % nákladů akce v běžném roce, maximálně však 2 mil. Kč.

Každý případ odlišný od výše uvedeného je nutné posuzovat individuálně, formou mimořádné konzultace na MV-GR HZS ČR za přítomnosti zástupce HZS příslušného kraje.

• **Podprogram 2 – pořízení nového dopravního automobilu (dále jen „DA“)**

Dotace může být poskytnuta na pořízení nového dopravního automobilu do vybavení jednotky požární ochrany:

- pokud je zařazena v kategorii plošného pokrytí JPO II, JPO III nebo JPO V,
- pokud není vybavena DA nebo osobním automobilem (s kabinou osádky se sedadly pro 8 a více osob, vybaveným zvláštním výstražným zařízením) vyrobeným v roce 2002 a později.

Dotace může dosáhnout až 50 % nákladů akce v běžném roce, maximálně však 450 tis. Kč.

• **Podprogram 3 – stavba požární zbrojnice**

Dotace může být poskytnuta na rekonstrukci anebo výstavbu nové požární zbrojnice pro jednotku požární ochrany, pokud je zařazena v kategorii plošného pokrytí JPO II, JPO III nebo JPO V.

Dotace může dosáhnout až 50 % nákladů akce v běžném roce,

- minimálně však 450 tis. Kč,
- maximálně však 4,5 mil. Kč.

Budova rekonstruované požární zbrojnice musí být v majetku obce zřizující jednotku SDH obce.

Podprogram 1 bude realizován z prostředků vyčleněných na tyto účely z Fondu zábrany škod České kanceláře pojistitelů, objem alokovaných dotačních prostředků pro obce v jednotlivých krajích není stanoven.

Pro podprogramy 2 a 3 je předpokládán celkový objem alokovaných dotačních prostředků pro obce v jednotlivých krajích v mil. Kč následující: Jihomoravský kraj 32 mil. Kč.

Žadatelem mohou být:

- obec

Termín uzávěrky:

Je po termínu uzávěrky.

D.5.2 Bezpečnostní dobrovolník 2017 – II. kolo**Kontakt:**

Ministerstvo vnitra, odbor bezpečnostní politiky, Nad Štolou 3/936, 170 34 Praha 7,
tatjana.elznicova@mvcz.cz

Informace o programu:[Podrobné informace](#)

Ministerstvo vnitra (odbor bezpečnostní politiky) v y h l a š u j e za účelem podpory širšího zapojení veřejnosti do zabezpečování veřejného pořádku na místní úrovni 2. kolo výběrového dotačního programu "Bezpečnostní dobrovolník".

Cílem dotačního programu Bezpečnostní dobrovolník je podpořit zapojení veřejnosti do zabezpečování veřejného pořádku na místní úrovni. Smyslem programu je vyjít vstříc iniciativám občanské společnosti a pomoci obcím vytvořit podmínky pro dobrovolnickou činnost jejich obyvatel, která přispěje ke zlepšení života v obci.

Dotaci lze poskytnout zejména na:

- a) pojistné, placené na základě pojistné smlouvy uzavřené obcí, kryjící odpovědnost za škodu na majetku nebo zdraví, kterou bezpečnostní dobrovolník při výkonu dobrovolnické činnosti způsobí sám nebo mu bude způsobena,
- b) výdaje spojené s evidencí bezpečnostních dobrovolníků a s jejich přípravou pro výkon dobrovolnické činnosti (např. školení),
- c) výdaje spojené s pořízením materiálního vybavení nezbytného k zajišťování výkonu činnosti bezpečnostních dobrovolníků,
- d) zpracování a tisk informačních materiálů týkajících se realizace projektu,
- e) náklady na organizaci setkání s veřejností (např. pronájem sálů, ozvučení),
- f) úhradu poplatku za vydání výpisu z evidence Rejstříku trestů za účelem prokázání bezúhonnosti bezpečnostních dobrovolníků.

Dotace ze státního rozpočtu se poskytuje až do výše 100 % rozpočtovaných nákladů. Duplicita stejných nákladů projektu ze státního rozpočtu není dovolena.

Žadatelem mohou být:

- obec, městský obvod nebo městská část územně členěného statutárního města, hlavní město Praha nebo městská část hlavního města Prahy

Termín uzávěrky:

Je po termínu uzávěrky.

D.5.3 Prevence domácího násilí a trestné činnosti páchané na seniorech

Kontakt:

Ministerstvo vnitra, odbor prevence kriminality, Nad Štolou 3, 170 34 Praha 7, PhDr. Olga Šifferová, tel. 974 832 574, e-mail: olga.sifferova@mvcv.cz

Informace o programu:

[Podrobné informace](#)

Dotaci lze poskytnout na projekty zaměřené na:

- a) aktivizační programy pro seniory v oblasti prevence domácího násilí a trestné činnosti páchané na seniorech,
- b) na propagační a osvětové aktivity pro odbornou a širokou veřejnost se zaměřením na medializaci problematiky domácího násilí páchaném na seniorech v domácím prostředí,
- c) na propagační a osvětové aktivity pro odbornou a širokou veřejnost se zaměřením na medializaci problematiky násilí páchaném na seniorech v institucionalizovaném prostředí;
- d) na propagační a osvětové aktivity pro odbornou a širokou veřejnost se zaměřením na medializaci problematiky trestné činnosti páchané na seniorech;

Dotací prostředky lze použít zejména na:

- a) realizaci nově vznikajících a podporu již existujících aktivizačních programů pro seniory v oblasti prevence domácího násilí a trestné činnosti páchané na seniorech,
- b) propagaci a medializaci aktivizačních programů pro seniory směrem k odborné i širší veřejnosti,
- c) zpracování, výrobu a distribuci instrukčních a informačních letáků a publikací související s dotačním titulem,
- d) specifické osvětové a vzdělávací akce (kulaté stoly, semináře, network, výcvikové programy atd.),
- e) úhradu cestovních náhrad spojených s tuzemskými cestami, bezprostředně souvisejícími s projektem,
- f) ostatní provozní náklady, neinvestiční náklady (vybavení nábytkem a technikou nutnou k realizaci projektu) maximálně do výše 70%,
- g) telekomunikační a poštovní služby bezprostředně související s projektem,
- h) osobní výdaje bezprostředně související s projektem (např. dohody o provedení práce),
- i) mzdové prostředky, které jsou odměnou za realizaci projektu, včetně příslušných odvodů v rozsahu stanoveném podle zákona č. 262/2006 Sb., zákoník práce, ve znění pozdějších předpisů a nařízením vlády č. 564/2006 Sb., o platových poměrech zaměstnanců ve veřejných službách a správě, ve znění pozdějších předpisů,

V souladu se Zásadami vlády se dotace ze státního rozpočtu poskytuje do výše maximálně 70 % celkových rozpočtovaných výdajů organizace nutných k realizaci činnosti v oblasti prevence trestné činnosti a domácího násilí na seniorech.

Žadatelem mohou být:

- občanská sdružení
- obecně prospěšné
- právnické osoby církví, které prokazatelně vyvíjejí činnost v oblasti prevence domácího násilí na seniorech nejméně jeden rok.

Termín uzávěrky:

Je po termínu uzávěrky.

D.5.4 Programy prevence kriminality na rok 2017

Kontakt:

Ministerstvo vnitra, odbor prevence kriminality, Nad Štolou 3, 170 34 Praha 7
PhDr. Ivana Dostálová, tel. 832 074; e-mail: ivana.dostalova@mvcz.cz
Mgr. Ingrid Křivánkovu, tel. 832 818; e-mail: ingrid.krivankova@mvcz.cz.

Informace o programu:

[Podrobné informace](#)

V souladu s vládou schválenou „Strategií prevence kriminality v České republice na léta 2016 až 2020“ (usnesení vlády č. 66/2016) a se souhlasem ministra vnitra informuji o vyhlášení Programu prevence kriminality na místní úrovni na rok 2017.

Projekty jsou zaměřeny na snižování kriminality, na eliminaci kriminálně rizikových jevů, na omezování příležitostí k páčání trestné činnosti, na zvyšování rizika pro pachatele, že bude dopaden, a na informování občanů o legálních možnostech ochrany před trestnou činností. Plní významnou motivační a iniciační roli při rozvoji systému prevence kriminality na krajské a lokální úrovni a přispívají tak ke zvyšování pocitu bezpečí občanů.

Priority Programu prevence kriminality jsou:

- Systém prevence kriminality.
- Pomoc obětem trestné činnosti.
- Boj proti recidivě, účinnější resocializace pachatelů, prevence kriminality dětí a mládeže.
- Komplexní přístup k bezpečí v sociálně vyloučených a jiných rizikových lokalitách.
- Nové hrozby a přístupy.

Žadatelem mohou být:

- kraj, obec nebo DSO

Termín uzávěrky:

Je po termínu uzávěrky.

D.5.5 Resortní Program Ministerstva vnitra v oblasti prevence kriminality na rok 2017

Kontakt:

Mgr. Iva Furbacherová (tel. 832 575; e-mail: iva.furbacherova@mvcz.cz) a finanční na Ing. Věra Rybáková (tel. 833 266; e-mail: vera.rybakova@mvcz.cz).

Informace o programu:

[Podrobné informace](#)

Finanční prostředky jsou určeny na projekty předložené základními organizačními útvary Ministerstva vnitra, Policie České republiky, organizační složkou státu Muzeum Policie České republiky, Policejní akademie České republiky v Praze a vyššími a středními policejními školami Ministerstva vnitra. Jednotlivé projekty, na které budou uvolňovány finanční prostředky, musí být zaměřeny k podpoře a rozvíjení aktivit v následujících oblastech preventivního působení:

- a) bezpečí v sociálně vyloučených lokalitách;
- b) prevence majetkové trestné činnosti;
- c) prevence rizikového chování v on-line prostředí, kyberkriminalita;
- d) zvlášť zranitelné oběti trestných činů;
- e) trestné činy na úseku dopravy pod vlivem alkoholu a jiných návykových látek;
- f) inovativní přístupy ke zvyšování informovanosti obyvatel a motivace k aktivnímu přístupu k zajištění vlastní bezpečnosti a ochraně majetku.

Vítané jsou inovativní přístupy k řešení uvedených oblastí preventivního působení.

Žadatelem mohou být:

- základními organizačními útvary Ministerstva vnitra, Policie České republiky, organizační složkou státu Muzeum Policie České republiky, Policejní akademie České republiky v Praze a vyššími a středními policejními školami Ministerstva vnitra

Termín uzávěrky:

Je po termínu uzávěrky.

D.5.6 Integrace cizinců 2017

Kontakt:

Ministerstvo vnitra, odbor azylové a migrační politiky, Nad Štolou 3, 170 34 Praha 7
Mgr. Jan Kepka, tel. 974 832 305, email jan.kepka@mvcv.cz

Informace o programu:

[Podrobné informace](#)

Podporovány v rámci výzvy budou pouze tyto oblasti:

- 1. přímá asistence cizincům ze třetích zemí na odděleních pobytu cizinců OAMP:
 - a) Povinnou přílohou žádosti musí být vyjádření vedoucího pobytového pracoviště OAMP k obsahu žádosti a formě spolupráce se žadatelem – bez tohoto dokumentu může být žádost vyřazena.
 - b) Žadatel o dotaci musí navrhnout dny a časy poskytování služeb dle dohody s vedoucím pracovníkem pobytového pracoviště OAMP.
 - c) V žádosti musí být podrobně rozpracován způsob propagace poskytování asistenčních služeb přímo na pobytovém pracovišti OAMP.
 - d) Požadovaná kvalifikace: pracovníci projektu, kteří působí v přímém kontaktu s cizinci, musí do 30. 6. 2017 úspěšně složit test zaměřený na pobytovou problematiku připravený OAMP (podmínka neplatí pro pracovníky, kteří poskytují služby cizincům nepřetržitě prokazatelně alespoň 1,5 roku). Pokud nastoupí nový pracovník k žadateli po 31. 5. 2017 musí test složit do 3 měsíců po nástupu nebo v termínu dohodnutém s pracovníky OAMP.
- 2. streetwork v prostředí cizinců nebo/a vzdělávání streetworkerů,
- 3. realizace projektů zaměřených na poskytování předodjezdových informací, adaptačně-integračních kurzů a podpory lepší orientace cizinců na pracovištích OAMP,
- 4. vzdělávání pracovníků oddělení pobytu cizinců OAMP a pracovníků státní správy či samosprávy,
- 5. podpora integračních aktivit založených na vlastní aktivitě cizinců,

- 6. výzkum postavení žen-migrantek ve společnosti nebo/a výzkum v oblasti integrace cizinců, sledování a tvorba indikátorů integrace,
- 7. aktivity zaměřené na informování široké veřejnosti o oblasti integrace cílové skupiny.

Žadatelem mohou být:

- podle § 7 odst. 1 písm. e) zákona č. 218/2000 Sb. **spolky** vyvíjející činnost podle zákona č. 89/2012 Sb., občanský zákoník, ve znění pozdějších předpisů,
- podle § 7 odst. 1 písm. i) zákona č. 218/2000 Sb. **obecně prospěšné společnosti** (zřízené podle zákona č. 248/1995 Sb., o obecně prospěšných společnostech a o změně a doplnění některých zákonů, ve znění pozdějších předpisů), **ústavy, nadace a nadační fondy** vyvíjející činnost podle zákona č. 89/2012 Sb., občanský zákoník, ve znění pozdějších předpisů,
- podle § 7 odst. 1 písm. f) zákona č. 218/2000 Sb. **účelová zařízení registrovaných církví a náboženských společností**, zřízená podle zákona č. 3/2002 Sb., o svobodě náboženského vyznání a postavení církví a náboženských společností a o změně některých zákonů (zákon o církvích a náboženských společnostech), ve znění pozdějších předpisů, pokud vykonávají alespoň některou činnost vyjmenovanou v tomto ustanovení,
- podle § 7 odst. 1 písm. f) zákona č. 218/2000 Sb. **veřejné výzkumné instituce**, zřízené na základě zákona č. 341/2005 Sb., o veřejných výzkumných institucích
- podle § 7 odst. 1 písm. f) zákona č. 218/2000 Sb. i další právnické osoby, jejichž hlavním předmětem činnosti je poskytování zejména zdravotních, kulturních, vzdělávacích, výzkumných a sociálních služeb a poskytování sociálně-právní ochrany dětí.

Tyto organizace musí prokazatelně vyvíjet činnost v oblasti integrace cizinců nejméně jeden rok.

Termín uzávěrky:

Je po termínu uzávěrky.

D.5.7 Výzva k zasílání žádostí o poskytnutí státní dotace na výdaje realizované v rámci projektů obcí na podporu integrace cizinců na lokální úrovni v roce 2017

Kontakt:

Ministerstvo vnitra, odbor azylové a migrační politiky, Nad Štolou 3, 170 34 Praha 7
Mgr. Jan Kepka, tel. 974 832 305, email jan.kepka@mvcz.cz

Informace o programu:

[Podrobné informace](#)

Projekty obcí na podporu integrace cizinců na lokální úrovni v roce 2017 mohou být realizovány ve městech nebo městských částech, které usilují o podporu začleňování cizinců a harmonické vzájemné vztahy mezi cizinci a ostatními obyvateli obce. Projekty musí být souborem intenzivních a komplexních integračních aktivit a opatření, směřujících k řešení stávající situace a zlepšení vzájemného soužití v dané lokalitě.

Cílovou skupinou projektů jsou cizinci především z třetích zemí (tj. zemí mimo EU) a většinová společnost v dané obci, městě či městské části. Ve výjimečných případech mohou být součástí cílové skupiny (jako doplňková cílová skupina) také občané zemí EU a držitelé mezinárodní

ochrany (nad rámec podpory poskytované Státním integračním programem). Dotace jsou určeny na projekty neinvestiční. Příjemcem dotace je žadatel, kterým je obec nebo městská část. Vlastní podíl obce, na kterém se případně může spolupodílet i jiný nestátní subjekt, musí činit min. 10 % z celkových skutečných finančních nákladů na jednotlivý projekt.

Žadatelem mohou být:

- Obce
- Městská část

Termín uzávěrky:

Je po termínu uzávěrky.

D.5.8 Veřejně prospěšný program v oblasti tělesné přípravy příslušníků Policie České republiky a Hasičského sboru ČR pro rok 2017

Kontakt:

Ministerstvo vnitra, odbor vzdělávání a správy policejního školství, Nad Štolou 936/3, 170 34 Praha 7

Informace o programu:

<http://www.mvcr.cz/clanek/vyhlaseni-verejne-prospesneho-programu-pro-rok-2017.aspx>

Veřejně prospěšný program v oblasti tělesné a střelecké přípravy příslušníků Policie ČR a Hasičského záchranného sboru ČR a jejich dalších sportovních aktivit včetně rekreačně pohybových aktivit zaměstnanců Ministerstva vnitra, Policie ČR, Hasičského záchranného sboru ČR.

Cílovými kategoriemi realizovaného programu jsou příslušníci Policie ČR a Hasičského záchranného sboru ČR a zaměstnanci Ministerstva vnitra, Policie ČR, Hasičského záchranného sboru ČR, organizačních složek státu a příspěvkových organizací zřízených Ministerstvem vnitra k plnění úkolů v oboru jeho působnosti, nebo zřízených zvláštním předpisem, ke kterým Ministerstvo vnitra vykonává zřizovatelské funkce.

Cíle a hlavní zaměření programu:

- Získávání a zdokonalování znalostí, dovedností a návyků v oblasti tělesné nebo střelecké přípravy potřebných pro výkon služby a pro získávání a udržování fyzické kondice.
- Regenerace sil a aktivní odpočinek formou pravidelných rekreačně pohybových aktivit.
- Organizační a materiální podpora systému sportovních soutěží pořádaných v oboru působnosti Ministerstva vnitra.
- Pořádání vlastních místních, regionálních, celostátních a mezinárodních sportovních soutěží.
- Prezentace a propagace Ministerstva vnitra a Policie ČR nebo Hasičského záchranného sboru ČR na veřejnosti i uvnitř Ministerstva vnitra a Policie ČR nebo Hasičského záchranného sboru ČR.
- Podpora a rozvoj mezinárodního sportovního styku mezi policejními nebo hasičskými záchrannými sbory a ministerstvy vnitra.
- Reprezentace sportovních organizací Policie ČR nebo Hasičského záchranného sboru ČR v mezinárodních hasičských nebo policejních sportovních organizacích.

- Podpora přípravy a účasti reprezentačních výběrů resortu na mezinárodních sportovních soutěžích.
- Spolupráce s Ministerstvem vnitra v oblasti sportu v oboru jeho působnosti v rámci tělovýchovných a sportovních akcí a případně i v oblasti přípravy státní sportovní reprezentace.
- Podpora činnosti v regionech (např. sdruženými subjekty) ve výši minimálně 70 % poskytnuté dotace.

Dotace může být poskytnuta max. do výše 70 % celkových nákladů projektu uvedených v žádosti.

Žadatelem mohou být:

Veřejně prospěšný program má celostátní charakter a slouží k podpoře veřejně prospěšných činností nestátních neziskových organizací (dále jen „NNO“), které současně splňují tyto podmínky:

- řadí se mezi okruh možných příjemců, který stanovuje usnesení vlády č. 593 ze dne 27. června 2016 o Hlavních oblastech státní dotační politiky vůči nestátním neziskovým organizacím pro rok 2017
- deklarují tělovýchovnou a sportovní činnost potřebnou pro příslušníky a zaměstnance resortu,
- mají působnost a pokrytí (např. sdruženými subjekty) na celém území ČR (tj. v každém kraji).

Spolky střešního typu předkládají žádost o státní dotaci na veřejně prospěšný program souhrnně za všechny sdružené subjekty.

Termín uzávěrky:

Je po termínu uzávěrky.

D.5.9 Podpora bezpečnosti v obcích v souvislosti s migrací na léta 2017 až 2019

Kontakt:

Ministerstvo vnitra, odbor bezpečnostní politiky a prevence kriminality, Nad Štolou 936/3, P. O. Box 21/OBP, 170 34 Praha 7

Informace o programu:

<http://www.mvcr.cz/clanek/podpora-bezpecnosti-v-obcich-v-souvislosti-s-migraci-na-leta-2017-az-2019.aspx>

Dotační investiční Program je nezbytným předpokladem pro realizaci investičních projektů v obcích, kde jsou umístěna zařízení Správy uprchlických zařízení Ministerstva vnitra ČR.

Účelem je potřeba adekvátně reagovat na migrační situaci a za pomoci příslušných nástrojů uvedených v usnesení vlády č. 574/2015 dosáhnout přijatelných řešení této situace. Popisovaný účel je v tomto dotačním investičním Programu doplněn o zajištění bezpečnosti a veřejného pořádku a prevenci kriminality v dotčených obcích, kde jsou lokace zařízení SUZ.

Projekty jsou zaměřeny na snižování kriminality, na eliminaci kriminálně rizikových jevů, na omezování příležitostí k páčání trestné činnosti, na zvyšování rizika pro pachatele. Plní

významnou motivační a iniciační roli při rozvoji systému prevence kriminality na lokální úrovni a přispívají tak ke zvyšování pocitu bezpečí občanů.

Projekty programového financování se rozumí akce na pořízení nebo technické zhodnocení hmotného a nehmotného dlouhodobého majetku, s výjimkou drobného hmotného a nehmotného dlouhodobého majetku¹ v rozsahu:

- a) kamerové systémy (včetně mobilních a rozšíření stávajících),
- b) zabezpečovací a vyhodnocovací soubory,
- c) mobilní policejní služebny,
- d) osvětlení rizikových míst.

Žadatelem mohou být:

- obec

Termín uzávěrky:

31. srpna 2017

D.5.10 Azylový, migrační a integrační fond (AMIF)

Kontakt:

Adresa pro doručení žádosti poštou:

Ministerstvo vnitra ČR, Samostatné oddělení pro fondy EU v oblasti vnitřních věcí, P.O.BOX 21/SFV, 170 34 Praha 7

V případě osobního doručení:

Ministerstvo vnitra ČR, Samostatné oddělení pro fondy EU v oblasti vnitřních věcí, Nad Štolou 936/3, 170 34 Praha 7

Kontakt na vyhlášovatele výzvy:

Mgr. Irena Slaná, E-mail: irena.slana@mvcz.cz, Tel.: 974 832 462

Ing. Lucie Trávníčková, E-mail: lucie.travnickova@mvcz.cz, Tel: 974 832 524

Informace o programu:

<http://www.mvcz.cz/clanek/nove-vicelete-obdobi-2014-2020.aspx>

D.5.10.1 Výzva č. 9 - Výzva pro předkládání projektů v rámci SC3/NC2 - Realizace nucených návratových operací

Informace o programu:

<http://www.mvcz.cz/clanek/amif-vyzva-9.aspx>

Cílem výzvy je podpořit projekt zaměřený na zajištění efektivní a důstojné procedury pro nucené návraty státních příslušníků třetích zemí, kteří nesplňují nebo již nesplňují podmínky pro vstup nebo pobyt na území České republiky. Konkrétně se jedná o zajištění základních kroků pro uskutečnění návratové operace – od zjištění totožnosti státních příslušníků třetích zemí, vydávání náhradních cestovních dokladů, nákup letenek pro státní příslušníky třetích zemí a případného zajištění policejního doprovodu (eskorty) při vyhoštění. V rámci projektu mohou být podpořeny pouze nucené návraty státních příslušníků třetích zemí mimo území EU.

Aktivita budou zaměřeny primárně na:

- zajištění a nákup letenek za účelem nuceného návratu státních příslušníků třetích zemí mimo území EU (případně zajištění jiné formy dopravy v odůvodněných případech, potřebnost jiné formy dopravy musí být odůvodněna v monitorovacích zprávách projektu);
- zajištění policejního doprovodu (eskorty), včetně nákupu letenek a zajištění víz pro eskortu (potřebnost eskort v konkrétních případech musí být v monitorovacích zprávách projektu zdůvodněna);
- identifikaci státních příslušníků třetích zemí;
- zajištění náhradních cestovních dokladů státním příslušníkům třetích zemí;
- komunikaci se zastupitelskými úřady a národními orgány třetích zemí, zejména za účelem ztotožnění státního příslušníka třetí země a vydání náhradního cestovního dokladu;

Alokace výzvy: 12 500 000 Kč

Pro tuto výzvu je oprávněným žadatelem:

- Ministerstvo vnitra – Ředitelství služby cizinecké policie (IČ 00007064)

Termín uzávěrky:

Je po termínu uzávěrky.

D.5.11 Fond pro vnitřní bezpečnost (ISF)

Kontakt:

Odbor azylové a migrační politiky, Ministerstvo vnitra, Nad Štolou 936/3, 170 34 Praha 7

Informace o programu:

<http://www.mvcr.cz/clanek/nove-vicelete-obdobi-2014-2020.aspx>

[Seznam Výzev](#)

ISF se pak bude skládat ze dvou tematických částí: [ISF-Hranice](#), která bude mít obdobnou působnost jako FVH, tedy ochranu vnějších hranic a vízovou politiku, a [ISF-Policie](#), která se bude zabývat policejní spoluprací v oblasti vnitřních věcí, bojem proti závažnému zločinu a ochranou kritické infrastruktury. Tato část bude oblastí zcela novou, která v současnosti z fondů SOLID pokryta není.

Shrnutí národního programu

Vzhledem k povaze současných bezpečnostních výzev, nelze bezpečnostní politiku striktně členit podle dílčích bezpečnostních zájmů. Oblast bezpečnosti se velmi dynamicky vyvíjí, rozdíly mezi vnitřní a vnější bezpečností se stírají a je nutné, aby existující strategie byly na tuto skutečnost schopny flexibilně reagovat. Bezpečnostní systém České republiky (ČR) je otevřený a dynamicky se vyvíjející. Bezpečnostní systém musí neustále reagovat na měnící se podmínky a změny v bezpečnostním prostředí.

Základním strategickým dokumentem bezpečnostní politiky je Bezpečnostní strategie ČR. Na ni následně navazují další strategie a koncepce. Bezpečnostní strategie ČR představuje přístupy, nástroje a opatření k zajištění bezpečnosti, obrany a ochrany občanů a státu.

V rámci působnosti Fondu pro vnitřní bezpečnost – část policie (ISF-P) bude ČR v budoucím víceletém finančním období 2014-2020 pokračovat v boji proti nejzávažnějším hrozbám, kterým čelí jak ČR, tak EU. Jako hrozby nejvíce ohrožující zájmy ČR, které navíc mají mezistátní přesah, byly identifikovány

organizovaný zločin (se zvláštním důrazem na terorismus), kriminalita páchaná v kybernetickém prostředí nebo s pomocí nástrojů informačních technologií, dále drogová kriminalita, a to jak ve stádiu výroby, tak přepravy a prodeje a také kriminalita hospodářská. Velmi palčivým celospolečenským problémem zůstává korupce, která patologicky ohrožuje fungování společnosti, veřejné správy i politického systému. Vzhledem k tomu že finanční částka alokovaná ČR skrze ISF je značně omezená, není reálné pokoušet se obsáhnout všechny hrozby, respektive cíle předmětného nařízení. ČR na základě výstupů z politického dialogu, který vedla s Evropskou komisí, vybrala užší oblasti, v nichž bude zlepšení možné dosáhnout s omezenějším množstvím prostředků. ČR se tak rozhodla zbytečně nedrolit dostupné prostředky a cíleným způsobem koncepčně postihnout jen některé oblasti.

Hlavní cíle, kterých ČR chce dosáhnout s pomocí ISF-P, jsou zejména: zajištění akceschopnosti vyšetřovat informační kriminalitu; zefektivnit boj proti závažnému zločinu zejména v oblasti kybernetiky, drog a finanční kriminality; vybudovat a provozovat sofistikovanější, účinnější a efektivnější pracoviště v boji proti organizovanému zločinu; zajistit kvalitní sběr, vyhodnocování a sdílení daktyloskopických dat; vytvářet účinná preventivní opatření; zlepšení mezinárodní policejní spolupráce (se třetími zeměmi prostřednictvím styčných důstojníků); zajištění odpovídajících personálních kvalit prostřednictvím relevantních školení; omezení možného dalšího traumatizování obětí a svědků trestných činů v trestním procesu, zejména pak dětí; ochrana kritické infrastruktury policejních dat ve smyslu kybernetické bezpečnosti; efektivní kontrola nebezpečných látek na mezinárodních letištích jakožto součástí kritické infrastruktury.

Při hledání vhodných projektů ČR vychází a bude vycházet z platných národních a evropských strategií, ve výše zmíněných oblastech tedy zejména z Bezpečnostní strategie ČR a Evropské strategie vnitřní bezpečnosti, z nichž vychází řada dalších strategií a vládních dokumentů, které jsou tematicky zaměřeny na specifické problematiky, a dále z priorit politického cyklu.

V rámci působnosti Fondu pro vnitřní bezpečnost – část hranice (ISF-B) je situace pro ČR specifická. ČR je vnitrozemský stát sousedící výhradě se státy, které jsou členy schengenského prostoru a jedinou vnější hranicí jsou letiště s mezinárodním statutem. Tomuto faktu je podřízena strategie ochrany hranic a stejně tak budoucí využívání prostředků z ISF. Zásadním materiálem, který určuje strategii ČR v této oblasti, je tzv. „Národní schengenský plán 2014“ (NSP 2014).

V oblasti vízové problematiky plánuje ČR dále rozvíjet NS-VIS, jehož předchozí etapy byly hrazeny s pomocí Fondu pro vnější hranice (FVH) a dostatečně a pravidelně proškolovat zaměstnance zastupitelských úřadů ve vízovém procesu. Tyto aktivity povedou ke zefektivnění procesu a jeho usnadnění pro žadatele o vízum, což je hlavním cílem ČR v oblasti vydávání víz. K tomuto dopomůže i spolupráce s ostatními členskými státy prostřednictvím zastupování při vydávání víz. Základním strategickým dokumentem pro oblast vízové politiky je stejně jako pro oblast ochrany hranice NSP 2014.

Cílem ČR je zajistit efektivní ochranu své vnější hranice (i s využitím informačních systémů využívajících biometrické informace), zabránit nelegálnímu překračování vnější hranice a v rámci toho odhalovat osoby nespĺňující podmínky pro vstup na území ČR. Dále rozvíjet informační systémy ochrany hranic s vizí tzv. „Smart Borders“; rozšiřovat a podporovat spolupráci a výměnu informací orgánů ochrany hranic a podporovat odhalování padělaných a pozmeněných cestovních dokladů.

V rámci ISF-B je přibližně 28 % částky alokováno na specifický cíl 1, 64 % na cíl 2 a 8 % na technickou pomoc. V rámci ISF-P je přibližně 84 % částky alokováno na specifický cíl 5, 10 % na cíl 6 a 6 % na technickou pomoc.

D.5.11.1 ISF: Výzva č. 6 Výzva pro Policii ČR – zvýšení ochrany vnější hranice EU a zlepšení boje s kybernetickým zločinem

Informace o programu:

<http://www.mvcr.cz/clanek/isf-vyzva-c-6.aspx>

Celková alokace výzvy: 279 000 000 Kč
Podpora z ISF: 209 250 000 Kč

Popis podporovaných aktivit v rámci opatření:

- Opatření č. 1 - Vybudování národního situačního centra pro ochranu hranic a jeho následné napojení na EUROSUR

Cílem tohoto opatření je vybudování národního situačního centra ochrany vnějších hranic (dále jen „NSC“), které bude primárně společným komunikačním centrem pro Ředitelství služby cizinecké policie (dále jen „ŘSCP“) a Celní správu České republiky (dále jen „CSČR“). NSC představuje důležitý prvek evropského konceptu integrované správy hranic (IBM), který je současně i reakcí České republiky na relevantní doporučení, které vzešlo z posledního schengenského hodnocení v roce 2012. Usnesením ze dne 2. dubna 2014 č. 198 vláda schválila Národní schengenský plán 2014, který obsahuje i úkol č. 2/29 „Vytvořit národní situační centrum ochrany hranic“.

- Opatření č. 2 – Zvýšení schopnosti boje s kybernetickým zločinem

Cílem tohoto opatření je především podpora potírání kybernetické kriminality, která představuje jednu z nejzávažnějších stávajících (ale i předpokládaných budoucích) hrozeb, kterým čelí jak Česká republika, tak i EU. Toto opatření přispěje k naplnění Národní strategie kybernetické bezpečnosti respektive k naplnění cílů stanovených v Akčním plánu národní strategie kybernetické bezpečnosti.

Žadatelem mohou být:

Organizační složka státu, o které to stanoví § 3 odst. 1 zákona č. 219/2000 Sb., o majetku ČR a o jejím vstupování v právních vztazích, organizační složka státu, o které to stanoví § 7 zákona č. 273/2008 Sb., o Policii České republiky ve znění pozdějších předpisů.

Ministerstvo vnitra – Policejní prezidium (IČ 00007064) dle zákona č. 273/2008 Sb., o Policii České republiky ve znění pozdějších předpisů.

Termín uzávěrky:

Je po termínu uzávěrky.

D.5.12 Prevence korupčního jednání v roce 2017

Kontakt:

Ministerstvo vnitra, odbor bezpečnostní politiky, Nad Štolou 3/936, 170 34 Praha 7, kontaktní osoba: Václav Mlynařík – vaclav.mlynarik@mvcz.cz

Informace o programu:

<http://www.mvcz.cz/clanek/vyzva-k-zaslani-zadosti-o-poskytnuti-dotace-z-dotacniho-programu-prevence-korupcniho-jednani-v-roce-2017.aspx>

Dotaci lze poskytnout pouze na projekty zaměřené na:

- seznamování veřejnosti s charakterem a projevy korupce a k posilování odmítavého postoje vůči korupčním praktikám,
- zvýšení informovanosti občanů – přímých nebo nepřímých obětí korupce – možnostech právních nástrojů boje proti korupci včetně tvorby webových stránek,

- vytváření analytické a poradenské struktury včetně vlastního bezplatného poskytování tohoto poradenství a propagace těchto struktur,
- posilování protikorupčního klimatu na místní úrovni,
- zvyšování právního povědomí v oblasti korupčního jednání u zaměstnanců státní správy a samosprávy a motivace v ohlašování korupčního jednání.

Dotační prostředky lze použít na:

- právní poradenství,
- mzdové prostředky, které jsou odměnou za realizaci projektu, včetně příslušných odvodů v rozsahu stanoveném podle zákona č. 262/2006 Sb., zákoník práce, ve znění pozdějších předpisů a nařízením vlády č. 564/2006 Sb., o platových poměrech zaměstnanců ve veřejných službách a správě, ve znění pozdějších předpisů,
- ostatní osobní výdaje bezprostředně související s realizací projektu (v rámci dohody o provedení práce),
- zřízení knihoven právních protikorupčních materiálů,
- ostatní provozní náklady, neinvestiční náklady (vybavení nábytkem a technikou nutnou k realizaci projektu) maximálně do výše 70%,
- zpracování a tisk informačních materiálů týkajících se realizace projektu,
- tlumočnické služby (u obětí korupce – cizinců),
- úhradu cestovních náhrad spojených s tuzemskými cestami bezprostředně souvisejících s projektem (v rozsahu stanoveném zákonem č. 262/2006 Sb., zákoník práce, ve znění pozdějších předpisů),
- telekomunikační a poštovní služby bezprostředně související s projektem,
- náklady na organizaci setkání s občany (pronájem sálů, ozvučení, doprava).

V roce 2017 budou upřednostňovány především projekty, zaměřené na poskytování bezplatného právního poradenství v boji proti korupci a aktivity související se zvyšováním motivace občanů, zejména zaměstnanců veřejné správy, k intenzivnější spolupráci s Policií ČR při potírání tohoto druhu závažné kriminality, které budou ve shodě se základními zásadami oblasti prevence kriminality Ministerstva vnitra.

Důraz bude kladen na kvalitu stanovených evaluačních kritérií projektu, které budou představovat podklady k jejich vyhodnocení a zhodnocení vhodnosti jejich možného pokračování v dalších letech.

Žadatelem mohou být:

- spolky,
- ústavy,
- nadace a nadační fondy (zřízené podle zákona č. 89/2012 Sb.),
- obecně prospěšné společnosti (zřízené podle zákona č. 248/1995 Sb.)
- právnické osoby církví (zřízené podle zákona č. 3/2002 Sb.), které mají v oblasti zaměření dotačního programu prokazatelnou zkušenost v délce alespoň 1 roku.

Termín uzávěrky:

Je po termínu uzávěrky.

D.5.13 *Prevence drogové kriminality v pohraničí*

Kontakt:

Ministerstvo vnitra, odbor bezpečnostní politiky, Nad Štolou 3/936, 170 34 Praha 7, kontaktní osoba: Ing. Helena Linhartová – helena.linhartova@mvcz.cz

Informace o programu:

<http://www.mvcz.cz/clanek/mimoradny-dotacni-program-prevence-drogove-kriminality-v-pohranici-v-roce-2013.aspx>

Dotace se poskytují na realizaci projektů, které přispívají k naplňování následujících cílů:

- A. prevence před zapojením se do drogové kriminality:
 - zvýšení povědomí o rizicích a důsledcích zapojení se do nelegálního obchodu s drogami (sankce – trestněprávní, u cizinců včetně pobytových, sociální oblast – důsledky při uplatnění sankcí na rodinu, děti, bezprostřední okolí, bezpečnostní – co znamená stát se součástí kriminálního prostředí),
 - zvýšení povědomí o nebezpečí vyplývajících z nelegální výroby drog (zejména metamfetaminu a marihuany) – jak pro výrobce samotné, tak pro bezprostřední okolí (nebezpečí vzniku jedovatých zplodin a jejich úniku, výbuchu, požáru atd.),
 - pravidelný kontakt s drogou – výrazné riziko stát se uživatelem,
- B. zvýšení motivace ke spolupráci s Policií ČR při odhalování drogové kriminality:
 - proč je důležité informovat Policii ČR o existenci drogové kriminality (v návaznosti na předchozí bod),
 - způsoby a formy předávání informací Policii ČR (osobně, tel., e-mail, i anonymně – s uvedením příslušných kontaktů),
 - následný postup při předání informace Policii ČR (motivace k podávání svědectví),
- C. prevence užití/užívání drog
 - rizika spojená s jednorázovým užitím drogy,
 - vznik závislosti,
 - důsledky závislosti (zdravotní, sociální, další ...).

Dotaci lze poskytnout pouze na projekty realizované v příhraničí krajů Plzeňského, Ústeckého, Karlovarského, Libereckého a Jihočeského.

Žadatelem mohou být:

- občanská sdružení
- obecně prospěšné společnosti
- právnické osoby církví.

Termín uzávěrky:

Je po termínu uzávěrky.

D.5.14 *Prevence sociálně patologických jevů se zaměřením na prevenci a eliminaci domácího násilí prostřednictvím práce s násilnými osobami a osobami nezvládajícími agresi ve vztazích*

Kontakt:

Ministerstvo vnitra, odbor prevence kriminality, Nad Štolou 3, 170 34 Praha 7

Kontaktní osoba: PhDr. Olga Harárová, tel. 974 832 574, e-mail olga.hararova@mvcz.cz

Informace o programu:

[Podrobné informace](#)

Dotace se prioritně poskytne na projekty zaměřené na

- a) prevenci a eliminaci domácího násilí spočívající v realizaci nově vznikajících a podporu již existujících terapeutických či resocializačních programů pro násilné osoby a osoby, které nezvládají svoji agresi v mezilidských vztazích,
- b) přípravu systémového rámce programů pro práci s násilnými osobami a osobami, které nezvládají svoji agresi v mezilidských vztazích.

Dotaci lze také poskytnout na projekty zaměřené na

- vzdělávací aktivity pro pracovníky státních orgánů a samosprávy (tzn. příslušníky Policie České republiky, obecní policie, pracovníky Probační a mediační služby, justice apod.), kteří se mohou v rámci své pracovní činnosti dostávat do kontaktu s násilnými osobami a osobami nezvládajícími agresi v mezilidských vztazích,
- vzdělávací a výcvikové programy pro odborníky pomáhajících profesí, kteří se profesionálně a systematicky věnují práci s násilnými osobami a osobami nezvládajícími svou agresi v mezilidských vztazích,
- na propagační a osvětové aktivity pro odbornou a širokou veřejnost se zaměřením na medializaci programů a aktivit uvedených výše v tomto článku.

Dotační prostředky lze použít zejména na

- realizaci nově vznikajících a podporu již existujících terapeutických či resocializačních programů pro násilné osoby a osoby, které nezvládají svoji agresi v mezilidských vztazích (např. ve formě skupinových, individuálních či párových terapií),
- přípravu např. koncepce, metodiky pro práci s násilnými osobami či osobami, které nezvládají svoji agresi v mezilidských vztazích,
- propagační a medializaci programů pro osoby nezvládající agresi ve vztazích směrem k odborné i širší veřejnosti,
- vytvoření a realizaci vzdělávacího či výcvikového programu zaměřeného na práci s násilnými osobami a osobami nezvládajícími agresi ve vztazích určeného pro odbornou veřejnost,
- zpracování, výrobu a distribuci instrukčních a informačních letáků a publikací související se zaměřením dotačního programu,
- specifické osvětové a vzdělávací akce (kulaté stoly, semináře, network, výcvikové programy atd.),
- ostatní provozní náklady, neinvestiční náklady (vybavení nábytkem a technikou nutnou k realizaci projektu) maximálně do výše 70% hodnoty pořizované věci,
- úhradu cestovních náhrad spojených s tuzemskými cestami bezprostředně souvisejícími s projektem (v rozsahu stanoveném zákonem č. 262/2006 Sb., zákoník práce, ve znění pozdějších předpisů),
- telekomunikační a poštovní služby bezprostředně související s projektem,
- ostatní osobní náklady bezprostředně související s projektem (např. dohody o provedení práce, dohody o pracovní činnosti, fakturované personální služby),
- mzdové prostředky, které jsou odměnou za realizaci projektu, včetně příslušných odvodů v rozsahu stanoveném podle zákona č. 262/2006 Sb., zákoník práce, ve znění pozdějších předpisů a nařízením vlády č. 564/2006 Sb., o platových poměrech zaměstnanců ve veřejných službách a správě, ve znění pozdějších předpisů.

Žadatelem mohou být:

- spolky
- obecně prospěšné společnosti
- ústavy
- nadace a nadační fondy (zřízené podle zákona č. 89/2012 Sb.)
- obecně prospěšné společnosti (zřízené podle zákona č. 248/1995 Sb.)
- účelová zařízení registrovaných církví a náboženských společností (zřízená podle zákona č. 3/2002 Sb.), které prokazatelně vyvíjejí činnost v oblasti prevence domácího násilí na seniorech nejméně jeden rok.

Termín uzávěrky:

Je po termínu uzávěrky.

D.5.15 Dotační program pro NNO provozující evropské krizové či asistenční linky 116 000, 116 111 a 116 006 v ČR pro rok 2017

Kontakt:

Ministerstvo vnitra, odbor prevence kriminality, Nad Štolou 3, 170 34 Praha 7

Kontaktní osoba: PhDr. Petra Binková, Ph.D., tel. 974 832 571, e-mail: petra.binkova@mvcz.cz

Informace o programu:

[Podrobné informace](#)

Ministerstvo vnitra (odbor bezpečnostní politiky a prevence kriminality) vyhlašuje v rámci systémového řešení udržitelnosti evropských krizových či asistenčních linek 116 000, 116 111 a 116 006 schváleném ministrem vnitra dne 30. 7. 2015 dotační program pro nestátní neziskové organizace provozující v České republice tyto tři výše uvedené evropské linky.

Dotaci lze poskytnout na financování hrazení telekomunikačních služeb a poplatků provozovatelů linek 116 000, 116 111 a 116 006 (dále též „116 xxx“) v České republice. Jako telekomunikační služby a poplatky se rozumí následující:

- a) základní telekomunikační poplatky:
 - paušální poplatek na provoz linky 116 xxx
 - všechny ostatní příchozí a odchozí hovory
- b) další telekomunikační poplatky:
 - poplatky za internetové připojení související s poskytovanou službou
 - provoz záložních telefonů pro případ výpadku internetového připojení
- c) licenční poplatek Českému telekomunikačnímu úřadu
- d) údržba a opravy pobočkové ústředny ze strany operátora

Žadatelem mohou být:

- spolky,
- ústavy,
- nadace a nadační fondy (zřízené podle zákona č. 89/2012 Sb.),
- obecně prospěšné společnosti (zřízené podle zákona č. 248/1995 Sb.)
- účelová zařízení registrovaných církví (zřízené podle zákona č. 3/2002 Sb.), které jsou prokazatelně provozovatelem alespoň jedné z evropských krizových či asistenčních linek 116 000, 116 111, 116 006, a to na území České republiky.

Termín uzávěrky:

Je po termínu uzávěrky.

D.6 Ministerstvo kultury ČR

Kontakt:

Ministerstvo kultury ČR, Maltézské náměstí 471/1, 118 11 Praha 1 - Malá Strana, tel.: 257 085 111, fax.: 224 318 155, email: posta@mkcr.cz ; www.mkcr.cz

[Přehled grantů a dotací MK ČR](#)

D.6.1 Programy odboru památkové péče

[Dotační programy](#)

D.6.1.1 Podpora obnovy kulturních památek prostřednictvím obcí s rozšířenou působností

Kontakt:

Potřebné informace, konzultační a metodickou pomoc k postupu při zpracování žádosti podávané do Programu a odborně metodickou pomoc k obnově kulturních památek poskytují vlastníků ministerstvo, případně obecní úřady obcí s rozšířenou působností.

Ústředním koordinátorem Programu je oddělení regenerace kulturních památek a památkově chráněných území v odboru památkové péče Ministerstva kultury, tel.: 257 085 111, fax: 257 328 310.

Informace o programu:

<https://www.mkcr.cz/podpora-obnovy-kulturnich-pamatek-prostrednictvim-obci-s-rozsirenou-pusobnosti-274.html>

Cílem programu je efektivně se podílet na zachování a obnově kulturních památek ČR a přispívat tak k zachování vybraného segmentu památkového fondu ČR v souladu s účelem zákona č. 20/1987 Sb. Program je vyhlášen i na základě zákona o státním rozpočtu ČR na příslušný kalendářní rok.

Finanční prostředky v Programu jsou určeny na zachování a obnovu nemovitých kulturních památek, které se nalézají mimo památkové rezervace a zóny, nejsou národními kulturními památkami, a které nejsou ve vlastnictví České republiky, popř. na obnovu movité kulturní památky pevně spojené se stavbou, jako jsou např. oltáře nebo varhany v kostelech, pokud je tato stavba kulturní památkou.

Z programu nelze hradit náklady na modernizace objektů – např. zateplování, vytápění, elektroinstalace, rozvody vody, kanalizace, vzduchotechnika, zdravotně technická instalace, nové typy oken (dveří), zřizování obytných podkroví, nové vikýře, atd.; na úpravy veřejných prostranství – úpravy komunikací, terénní úpravy; na pořízení stavebně-historického a restaurátorského průzkumu, projektové dokumentace. Příspěvek v Programu nelze poskytnout, jestliže byl na stejnou kulturní památku ve stejném roce poskytnut jiný příspěvek z ostatních programů ministerstva v oblasti památkové péče.

Minimální podíl vlastníka je 10 % z nákladů, k nimž se váže poskytnutý příspěvek. Minimální výše příspěvku je 50 tis. Kč.

Žadatelem mohou být:

vlastníci kulturní památky

Termín uzávěrky:

Program se realizuje ve dvou základních kolech: uzávěrka příjmu žádostí prvního kola 28. 2., druhého kola 30. 4. a možná doplňkové kolo v roce 2017.

D.6.1.2 Podpora pro památky UNESCO

Kontakt:

Ministerstvo kultury, odbor památkové péče, oddělení ochrany kulturních památek, Maltézské náměstí 1, 118 01 Praha 1

Kontaktní osoba: Mgr. Pavel Hlubuček.

Aktualita:

Ministerstvo kultury aktualizovalo Formulář pro vypořádání vyúčtování dotace z programu podpora pro památky UNESCO.

Nový formulář je ve formátu exe a má 3 listy:

- Přehled vyúčtování
- Přehled účetních dokladů
- Pokyny k vyplnění vyúčtování

V podmínkách vyúčtování dotace se mění pouze samotný formulář, vše ostatní zůstává nezměněno a řídí se rozhodnutím o poskytnutí dotace a příkazem ministryně kultury č. 39/2012.

Informace o programu:

[Podrobné informace](#)

Dotace budou poskytovány na projekty, které naplní některou z níže uvedených priorit:

- Priorita č. 1 Management plan (zpracování nebo aktualizace existujícího)
- Priorita č. 2 Vědecko-výzkumné projekty vztahující se k památkám, pro něž je Program určen a prohlubující poznání o jejich historii a hodnotách směřujících ke kvalitní péči o ně (např. archivní výzkum, stavebně historické průzkumy, odborné expertizy)
- Priorita č. 3 Prezentace, propagace a edukace památek, na které je Program zaměřen (např. označení památek a související základní informace; konference, semináře a workshopy tematicky spojené s prezentací, péčí či přípravou nominace; publikační projekty zaměřená na různé cílové skupiny návštěvníků památek a osvětově výchovné projekty týkající se těchto památek, zvláště pak na odborné monografické publikace)

Žadatelem mohou být:

Oprávněným žadatelem o dotaci je fyzická či právnická osoba, které lze poskytnout dotaci podle § 7 odst. 1 písm. d), e), f), g), j) a l) zákona č. 218/2000 Sb., o rozpočtových pravidlech a o změně některých souvisejících zákonů (rozpočtová pravidla), v platném znění.

V České republice jsou k datu vyhlášení této výzvy na Seznamu světového dědictví tyto statky:

- Historické jádro Prahy a Průhonický park,
- Historické jádro Českého Krumlova,
- Historické jádro Telče,

- Poutní kostel svatého Jana Nepomuckého na Zelené hoře u Žďáru nad Sázavou,
- Kutná Hora: Historické jádro města s kostelem svaté Barbory a katedrála Panny Marie v Sedlci,
- Kulturní krajina Lednicko-Valticko,
- Vesnická památková rezervace Holašovice,
- Zahrady se zámekem v Kroměříži,
- Zámek v Litomyšli,
- Sloup Nejsvětější Trojice v Olomouci,
- Vila Tugendhat v Brně,
- Židovská čtvrť a bazilika svatého Prokopa v Třebíči.

Termín uzávěrky:

30. 9. (každoročně)

D.6.1.3 Program kulturní aktivity v památkové péči

Kontakt:

Ministerstvo kultury, odbor památkové péče, Maltézské nám. 1, 118 11 Praha 1,
Ing. Vladimíra Applová, telefon 257 085 418, e-mail: vladimira.applova@mkcr.cz.

Informace o programu:

[Podrobné informace](#)

Budou podpořeny zejména projekty zaměřené na aktivity:

- sborníky, periodika
- konference, sympozia, semináře
- přednášky
- veřejné soutěže, přehlídky a výstavy
- ostatní vlastní projekty

Ministerstvo kultury nepodporuje akce lokálního a komerčního charakteru, ani běžnou činnost organizací.

Žadatelem mohou být:

- spolky (dříve občanská sdružení),
- obecně prospěšné společnosti registrované nebo založené do 31. 12. 2013

Termín uzávěrky:

Je po termínu uzávěrky (říjen).

D.6.1.4 Havarijní program

Kontakt:

Ústřední koordinátor Programu:

Oddělení regenerace kulturních památek a památkově chráněných území v odboru památkové péče Ministerstva kultury, tel.: 257 085 111, fax: 257 085 511

Potřebné informace a odborně metodickou pomoc při alokaci rozpočtových prostředků v Programu bezplatně poskytuje vlastníkům kulturních památek Národní památkový ústav prostřednictvím svých územních odborných pracovišť:

Národní památkový ústav, územně odborné pracoviště v Brně, Nám.Svobody 8, 601 54 Brno, tel. 542 536 111, fax 542 210 536, brno@brno.npu.cz , <http://www.npu.cz/npu/uop/371/kde/>

Informace o programu:

[Informace na stránkách MK ČR](#)

Program je určen na záchranu nemovitých kulturních památek v havarijním technickém stavu, zejména na jejich statické a celkové stavební zajištění a na opravy krovů a střech (včetně opravy nebo provedení klempířských a zámečnických prací, komínů a hlavní římsy budovy).

Do Programu nelze zařadit akci obnovy kulturní památky, jejíž náklady (ať již celkové – víceleté nebo jednorocní) přesáhnou limit 2 mil. Kč bez DPH, nejde-li o případ zvláštního zájmu státní památkové péče, jako je např. urychlené odstranění škod vzniklých na kulturní památce živelnou událostí nebo požárem.

Podíl vlastníka kulturní památky na úhradě nákladů spojených s provedením její obnovy by neměl být menší než 40%.

Žadatelem mohou být:

vlastník kulturní památky

Termín uzávěrky:

Program je vyhlašován každoročně s uzávěrkou do konce ledna na příslušný rok.

D.6.1.5 Program regenerace městských památkových rezervací a městských památkových zón

Informace o programu:

[Informace na stránkách MK ČR](#)

Program je nástrojem k obnově kulturních památek nacházejících se v nejcennějších částech našich historických měst, prohlášených za památkové rezervace a památkové zóny.

Finanční příspěvky mohou být z něho poskytovány pouze tehdy, pokud má příslušné město zpracovaný vlastní program regenerace a pokud se zároveň finančně podílí společně s vlastníkem na obnově kulturní památky.

Finanční příspěvky v Programu lze využít na obnovu kulturních památek ve vlastnictví měst, církví, jiných právnických a fyzických osob, příp. krajů.

Příspěvky se poskytují za účelem záchrany, zachování a zhodnocení památkových hodnot a na podporu oprav objektů, kde dochází k využití pro kulturně výchovnou nebo jinou veřejně prospěšnou činnost a kde bude provoz a údržba zajišťována právnickou, popř. fyzickou osobou neziskového typu.

Žadatelem mohou být:

města a obce, kraje, církve, jiné právnické a fyzické osoby

Termín uzávěrky:

Vlastníci kulturních památek předloží formuláře souhrnných předmětů městu (obci) do 24. března 2017.

Město (obec) pak předloží Ministerstvu kultury písemnou žádost o poskytnutí účelové dotace do 4. dubna 2017.

Žádost na obnovu nepamátkového objektu podává vlastník – obec, město písemně (originál!) do 15. 6. kalendářního roku.

D.6.1.6 Program záchrany architektonického dědictví

Informace o programu:

[Informace na stránkách MK ČR](#)

Tímto programem je podporována obnova kulturních památek tvořících nejcennější součást našeho architektonického dědictví, jako jsou hrady, zámky, kláštery, historické zahrady, kostely a podobně. Zamýšlené práce přitom musejí směřovat k záchraně kulturní památky nebo záchraně těch jejích částí, které tvoří podstatu kulturní památky. K žádosti o zařazení do Programu se přikládá zvláštní druh dokumentace, tzv. projekt záchrany kulturní památky

Cíle Programu:

- záchrana ohrožených nemovitých kulturních památek efektivní a rychlou obnovou,
- využití těchto památek ke zvýšení celkové kvality životního prostředí a pro kulturní, společenské, veřejně prospěšné a ekonomické účely,
- získání všech zdrojů přicházejících v úvahu a snižování potřeby příspěvku na obnovu kulturních památek ze státního rozpočtu,
- zvýšení efektivnosti správy a provozu kulturních památek.

Žadatelem mohou být:

vlastník nebo organizace, která má k památce právo hospodaření

Termín uzávěrky:

- jde-li o národní kulturní památku, předloží žádost v termínu do 15. září 2016

Následně vlastník žádost doručí odboru památkové péče Ministerstva kultury nejpozději do 30. září 2016. Neúplně vypracovaná žádost, jakož i žádost postrádající stanovené doklady a projekt záchrany kulturní památky (u nezařazených akcí v roce 2016 a nových akcí), může být vyřazena z posuzování. V roce 2017 budou přednostně zařazovány do Programu akce tzv. pokračující.

D.6.1.7 Program péče o vesnické památkové rezervace, vesnické památkové zóny a krajinné památkové zóny

Kontakt:

Ústřední koordinátor Programu: Oddělení regenerace kulturních památek a památkově chráněných území v odboru památkové péče Ministerstva kultury, tel.: 257 085 437.

[Národní památkový ústav](#), územně odborné pracoviště v Brně, Nám.Svobody 8, 601 54 Brno, tel. 542 536 111, fax 542 210 536, brno@brno.npu.cz, <http://www.npu.cz/npu/uop/371/kde/>

Informace o programu:

[Informace na stránkách MK ČR](#)

Program se zaměřuje na podporu obnovy a zachování kulturních památek, zejména památek lidové architektury, jako jsou například zemědělské usedlosti, chalupy, kapličky a boží muka, které se nacházejí v uvedených památkově chráněných územích.

Podíl vlastníka nesmí být menší než 20 %. Příspěvky od 80 tis. Kč, do 2 mil. Kč bez DPH.

Ministerstvo kultury, odbor památkové péče, vyhlašuje ke dni 2. prosince 2015 dotační program na obnovu kulturních památek pro rok 2017. Návrhy na zařazení akce obnovy nemovité kulturní památky do programu jsou přijímány do 31. ledna 2017 na místně příslušných územních odborných pracovištích Národního památkového ústavu.

Žadatelem mohou být:

vlastník (správce, jde-li o majetek České republiky) kulturní památky

Termín uzávěrky:

Uzávěrka je každoročně na konci ledna.

D.6.1.8 Program restaurování movitých kulturních památek

Informace o programu:[Informace na stránkách MK ČR](#)

Z tohoto programu jsou poskytovány finanční příspěvky na náklady spojené s obnovou (restaurováním) movitých kulturních památek, zejména takových, které jsou významnými díly výtvarných umění nebo uměleckořemeslnými pracemi a jsou umístěny v budovách zpřístupněných veřejnosti pro kulturní, výchovně-vzdělávací nebo náboženské účely.

Žadatelem mohou být:

vlastník nebo organizace vykonávající k movité kulturní památce právo hospodaření

Termín uzávěrky:

Průběžně – Návrh na zařazení akce obnovy movité kulturní památky do Programu restaurování movitých kulturních památek předkládá vlastník prostřednictvím příslušného územního odborného pracoviště Národního památkového ústavu do **30.6.**

D.6.2 Regionální a národnostní kultura

Každoročně jsou vyhlašovány následující programy (v závorce uveden termín uzávěrky):

[Vyhlášení výběrových dotačních řízení na rok 2017](#)

Podpora tradiční lidové kultury (19. září 2016)

Podpora kulturních aktivit zdravotně postižených občanů a seniorů (19. září 2016)

Podpora rozvoje zájmových kulturních – mimouměleckých aktivit (23.9.2016)

Podpora neprofesionálních uměleckých aktivit (30.9.2016)

Podpora zahraničních kontaktů v oblasti neprofesionálních uměleckých aktivit (30.9.2016, 28.4.2017)

Podpora regionálních kulturních tradic (30.9.2016, 28.4.2017)

Podpora kulturních aktivit příslušníků národnostních menšin žijících v ČR (19.10.2016)

Podpora integrace příslušníků romské menšiny (21. 10. 2016)

Program poskytování příspěvků na tvůrčí nebo studijní účely v oblasti neprofesionálního umění a tradiční lidové kultury (30. 4. 2017)

D.6.3 Muzea, galerie a ochrana movitého dědictví

D.6.3.1 Integrovaný systém ochrany movitého kulturního dědictví

Kontakt:

Ministerstvo kultury, odbor ochrany movitého kulturního dědictví, muzeí a galerií, Maltézské náměstí 471/1, 118 11 Praha 1

Informace o programu:

[Informace na stránkách MK ČR](#)

Program je rozdělen do těchto částí:

A. Zabezpečení objektů, v nichž jsou uloženy předměty movitého kulturního dědictví, bezpečnostními systémy a mechanickými zábranami - z důvodu změny přenosové frekvence rádiové sítě SCO P ČR

Finanční prostředky investiční a neinvestiční povahy v této části programu se poskytují na vybavování profánních a sakrálních objektů, v nichž jsou uchovávány sbírky muzejní povahy, kulturní památky a národní kulturní památky, případně jiné předměty kulturní hodnoty mimořádného významu pro historii, literaturu, umění, vědu nebo techniku, elektrickou zabezpečovací signalizací (EZS), elektrickou požární signalizací (EPS), uzavřeným kamerovým okruhem (CCTV) a dalšími signalizačními, regulačními a komunikačními systémy a mechanickými zábranami. Finanční prostředky se dále poskytují v odůvodněných případech také na údržbu a zkvalitňování již instalovaných EZS a EPS a CCTV.

Finanční prostředky se poskytují vlastníkům předmětů movitého kulturního dědictví nebo jimi pověřeným správcům těchto předmětů za předpokladu, že jsou zároveň vlastníky budovy, ve které mají být zabezpečovací systémy instalovány, nebo s ní hospodaří.

B. Evidence a dokumentace movitého kulturního dědictví

Finanční prostředky investiční a neinvestiční povahy v této části programu se poskytují na vybavení a provoz pracovišť, zajišťujících evidenci a dokumentaci movitého kulturního dědictví v digitální podobě.

Jedná se o:

- Národní památkový ústav,
- vlastníky sbírek zapsaných v CES, kteří zajišťují činnosti uvedené v § 10, odst. 3, písm. c) zákona č. 122/2000 Sb., o ochraně sbírek muzejní povahy a o změně některých dalších zákonů,
- specializovaná pracoviště zřízená při Diecézních konzervátorských centrech Římskokatolické církve.

C. Výkupy předmětů kulturní hodnoty mimořádného významu

Finanční prostředky neinvestiční povahy v této části programu se poskytují na zakoupení těchto předmětů:

- předměty kulturní hodnoty ve smyslu zákona č. 71/1994 Sb., nebo obdobné předměty mimořádného významu
- předměty navržené k prohlášení za kulturní památku nebo národní kulturní památku podle zákona č. 20/1987 Sb.,
- předměty prohlášené za kulturní památku nebo národní kulturní památku podle zákona č. 20/1987 Sb., jejichž získání je
 - reakvizicí předmětu vydaného v restitučním řízení nebo rovnocennou náhradou předmětu vydaného v restitučním řízení,
 - zásadním zhodnocením sbírky muzejní povahy z hlediska dlouhodobé koncepce sbírkotvorné činnosti muzea nebo galerie, která se sbírkou hospodaří,
 - reakvizicí předmětu náležejícího k původním historickým mobiliářům hradů a zámků nebo rovnocennou náhradou předmětu k těmto mobiliářům prokazatelně náležejícího;
- předměty povahy archiválií ve smyslu zákona č. 499/2004 Sb., o archivnictví a spisové službě a o změně některých zákonů, které zároveň splňují kritéria předmětu kulturní hodnoty, jejichž získání je

- zásadním přínosem pro specializovaný archiv, zřízený podle § 51 citovaného zákona příspěvkovou organizací zřízenou Ministerstvem kultury.

D. Preventivní ochrana před nepříznivými vlivy prostředí

Finanční prostředky investiční a neinvestiční povahy se poskytují:

- na vybavení a zkvalitnění restaurátorských, konzervátorských a preparátorských pracovišť muzeí a galerií
- na vybavení depozitářů a stálých expozic, v nichž jsou dlouhodobě uchovávány sbírky zapsané v CES, potřebnou technikou (bezpečnostní vitríny, regály, měřicí přístroje, odvlhčovače, zavlhčovače apod.)
- na vybavení centrálních depozitářů Národního památkového ústavu, v nichž jsou dlouhodobě uloženy kulturní památky, potřebnou technikou (bezpečnostní vitríny, regály, měřicí přístroje, odvlhčovače, zavlhčovače apod.)
- na náročné restaurování, konzervování a preparování sbírkových předmětů ze sbírek zapsaných v CES.

E. Uplatnění předkupního práva státu

Finanční prostředky investiční i neinvestiční povahy se poskytují na zakoupení předmětů vymezených níže.

Předmětem výkupu budou:

- movité věci, popřípadě jejich soubory, prohlášené za kulturní památky podle zákona č. 20/1987 Sb.
- movité věci, popřípadě jejich soubory, prohlášené za národní kulturní památky podle zákona č. 20/1987 Sb.

Termín uzávěrky:

Část A, B a D – Je po termínu uzávěrky.

Část C – do 31. 8. 2017

D.6.3.2 Podpora projektů zaměřených na poskytování standardizovaných veřejných služeb muzeí a galerií

Kontakt:

Odbor ochrany movitého kulturního dědictví, muzeí a galerií Ministerstva kultury, Maltézské náměstí 471/1, 118 11 Praha 1 – Malá Strana, anna.joklova@mkcr.cz nebo telefonicky na čísle 257 085 458 – Anna Joklová.

Informace o programu:

[Podrobné informace](#)

Odbor ochrany movitého kulturního dědictví, muzeí a galerií vypisuje výběrové dotační řízení na rok 2017 z programu Kulturní aktivity na podporu projektů poskytování standardizovaných veřejných služeb muzeí a galerií.

Podle ustanovení § 10a odst. 2 zákona č. 122/2000 Sb., o ochraně sbírek muzejní povahy a o změně některých dalších zákonů, ve znění pozdějších předpisů (dále jen „zákon“) budou na základě výběrového dotačního řízení ze státního rozpočtu poskytovány v roce 2017 dotace na projekty zaměřené na naplňování standardu časové dostupnosti vybraných veřejných služeb, kterým je:

- poskytování informací o sbírkách, které poskytovatelé standardizovaných veřejných služeb spravují, ve smyslu ustanovení § 10a odst. 2 písm. d) zákona, podle přílohy tohoto výběrového dotačního řízení

Výběrové dotační řízení je vypsáno pro garanty standardizovaných veřejných služeb, jimiž jsou, podle ustanovení § 2 odst. 7 zákona č. 122/2000 Sb., zřizovatelé poskytovatelů standardizovaných veřejných služeb (muzeí a galerií).

Do výběrového dotačního řízení bude přijat projekt na základě řádně vyplněné žádosti, včetně požadovaných příloh.

Do výběrového dotačního řízení bude přijat projekt, který bude v roce 2017 plně realizován nebo realizována taková jeho část, která zajistí samostatný výstup, jehož rentabilita je nesporná, i když v dalším období nebude možné na dokončení projektu ze státního rozpočtu přispět.

Do výběrového dotačního řízení bude přijat projekt, který nejméně z 30 % financuje v roce 2017 buď garant, nebo jiný subjekt; v případě, že projekt bude financovat jiný subjekt, je třeba doložit žádost o dotaci buď smlouvou s tímto subjektem, nebo smlouvou o smlouvě budoucí.

Projekt může být spolufinancován z obecních a krajských rozpočtů, z prostředků evropských fondů a dalších zdrojů. Pokud je projekt financován dotacemi více orgánů státní správy, nesmí souběh těchto zdrojů činit více než 70% celkových nákladů projektu. Duplicitní úhrada stejných nákladů na projekt z více různých zdrojů ze státního rozpočtu není dovolena.

Podpora standardizovaných veřejných služeb muzeí a galerií je v roce 2017 zaměřena na prezentaci sbírek muzeí a galerií v informačním systému s dálkovým přístupem (internet) a na prezentaci sbírek formou odborných (vědeckých) katalogů sbírek. Poskytovatelé standardizovaných veřejných služeb, muzea a galerie, mohou žádat o finanční dotace na realizaci projektů zaměřených na:

- **Zhotovení digitální obrazové prezentace souboru nejméně 100 sbírkových předmětů** včetně textových informací, formou virtuální prezentace sbírkových předmětů určené pro veřejnost a její zveřejnění prostřednictvím portálu eSbírky.cz a europeana.eu nebo prostřednictvím své vlastní internetové prezentace, která bude propojena s portálem eSbírky.cz (europeana.eu).

Dotaci lze čerpat:

- na úhradu nákladů na služby spojené s profesionálním pořízením prezentace v odpovídající kvalitě;
 - propojení webové prezentace v majetku paměťové instituce s portálem eSbírky.cz
 - provedení exportu dat z elektronické databáze ve formátu CSV nebo XLS pro účel publikování dat na webovém portálu eSbírky.cz
- **Vydání odborného katalogu sbírek k expozici či výstavě klasickou knižní formou** (možno zařadit i výroční publikace institucí).

Dotaci lze čerpat:

- na úhradu nákladů na služby spojené s profesionálním pořízením podkladů ke katalogu v odpovídající kvalitě
- vydání katalogu (redakční a grafická úprava, tisk, vazba)

Žadatelem mohou být:

- pro garanty poskytování standardizovaných veřejných služeb, jimiž jsou, podle ustanovení § 2 odst. 8 zákona č. 122/2000 Sb., zřizovatelé poskytovatelů standardizovaných veřejných služeb (muzeí a galerií).

Termín uzávěrky:

Je po termínu uzávěrky (listopad).

D.6.3.3 Podpora výchovně vzdělávacích aktivit v muzejnictví“ pro rok 2017

Kontakt:

Odbor ochrany movitého kulturního dědictví, muzeí a galerií Ministerstva kultury, Maltézské náměstí 471/1, 118 11 Praha 1 – Malá Strana, anna.joklova@mkcr.cz nebo telefonicky na čísle 257 085 458 – Anna Joklová.

Informace o programu:[Podrobné informace](#)

Dotace budou udělovány v těchto tematických okruzích:

- **1. Edukační aktivity v rámci stálých muzejních expozic ze sbírek evidovaných v Centrální evidenci sbírek muzejní povahy Ministerstva kultury (CES).**
- **2. Edukační aktivity v oblasti muzejnictví podporující rozvoj školních vzdělávacích programů a celoživotní vzdělávání na vysokých školách.**

Žadatelem mohou být:

Určení žadatelé pro první okruh:

- vlastníci nebo správci muzejních sbírek zapsaných v CES

Určení žadatelé pro druhý okruh:

- školy, které jsou uvedeny v Rejstříku škol a školských zařízení MŠMT
- vysoké školy

Termín uzávěrky:

Je po termínu uzávěrky.

D.6.3.4 Podporu expozičních a výstavních projektů

Informace o programu:

<https://www.mkcr.cz/podpora-expozicnich-a-vystavnich-projektu-1352.html>

Dotace budou udělovány pro některý ze zde uvedených tematických okruhů:

- 1) instalaci expozic nebo výstav
- 2) zpřístupnění expozic a výstav osobám s omezenou schopností pohybu a orientace

Do výběrového řízení bude přijat projekt, který bude v roce 2017 buď plně realizován, nebo bude realizována taková jeho část, která zajistí samostatný výstup, jakkoli Ministerstvo kultury nemůže garantovat, že bude v dalším období moci ze státního rozpočtu přispět na dokončení projektu.

Do výběrového řízení bude přijat projekt, který nejméně z 30 % financuje v roce 2017 buď předkladatel, nebo jiný subjekt. V případě, že projekt bude financovat jiný subjekt, je třeba doložit žádost o příspěvek buď smlouvou s tímto subjektem, nebo smlouvou o smlouvě budoucí.

Projekt může být spolufinancován z obecních a krajských rozpočtů, z prostředků evropských fondů a z dalších zdrojů. Pokud je projekt financován příspěvkem či dotacemi více orgánů státní správy, nesmí souběh těchto zdrojů činit více než 70 % celkových nákladů projektu. Duplicitní úhrada stejných nákladů na projekt z více z různých zdrojů ze státního rozpočtu není povolena.

Žadatelem mohou být:

- určeno pro žadatele, kteří jsou vlastníky nebo správci sbírky zapsané v Centrální evidenci sbírek muzejní povahy Ministerstva kultury, mimo příspěvkových organizací zřízených Ministerstvem kultury.

Termín uzávěrky:

31. 8. 2017.

D.6.4 Církev a náboženské společnosti

Kontaktní osoba:

Ing. L. Princová, tel: 257 085 579, e-mail: princova.libuse@mkcr.cz

Informace o programu:

[Podrobné informace, dokumenty](#)

Odbor církví Ministerstva kultury každoročně vyhlašuje tato grantová řízení:

Konkurz na podporu rozvoje náboženských a nábožensko-kulturních aktivit spolků

Předmětem projektů mohou být buď jednorázové akce (např. koncert, výstava, setkání na poutních místech), nebo činnosti (např. koncertní či přednáškové cykly, pravidelná setkání duchovně-kulturního charakteru), které zvyšují informovanost a zájem o náboženskou oblast vymezenou činnostmi registrovaných církví a náboženských společností.

Vzhledem k omezené výši finančních prostředků budou preferovány projekty s nadregionální a celostátní působností (např. ekumenická setkání, výstavy, koncerty duchovní a současné křesťanské hudby). Dotace se poskytují pouze na akce neinvestičního charakteru.

Žadatelé o dotaci - spolky.

Konkurz na podporu významných kulturních aktivit církví a náboženských společností

Předmětem projektů mohou být buď jednorázové akce (např. koncert, výstava, setkání na poutních místech) nebo činnosti (např. koncertní cykly, pravidelná setkání duchovně-kulturního charakteru), které zvyšují informovanost a zájem o náboženskou oblast vymezenou činnostmi registrovaných církví a náboženských společností.

Vzhledem k omezené výši finančních prostředků budou preferovány projekty s nadregionální a celostátní působností, určené široké veřejnosti, dále pak akce spojené s významnými výročími. Dotace se poskytují pouze na akce neinvestičního charakteru.

Žadatelé o dotaci - církve a náboženské společnosti.

Termín uzávěrky:

Je po termínu uzávěrky (říjen).

D.6.5 Literatura a knihovny

[Podrobné informace](#)

Oddělení knihoven vyhlašuje každoročně grantová řízení pro oblast knihoven dne 31. 9., uzávěrka je stanovena na **10. 12.**

Pro oblast literatury se vyhlašují dotační řízení zpravidla začátkem září, uzávěrka je stanovena na **začátek října** pro žádosti o dotace na literární akce a na **2. listopadu** pro žádosti o dotace na literární časopisy a knihy.

D.6.5.1 Výběrové dotační řízení VISK a Knihovna 21. století na rok 2017

Kontakt:

Ministerstvo kultury, odbor umění, literatury a knihoven, Maltézské náměstí 1, 118 11 Praha 1 – Malá Strana, www.mkcr.cz, <http://visk.nkp.cz>, <http://ipk.nkp.cz/programy-podpory/knihovna-21.-stoleti-k21>

- Mgr. Petra Miturová, tel.: 257 085 216 (VISK 2,5,6,7,8,9)
- Mgr. Blanka Skučková, tel: 257 085 316 (K21)
- PhDr. Vít Richter, tel.: 221 663 338

Informace o programu:

<https://www.mkcr.cz/vyhlaseni-vyberovych-dotacnich-rizeni-visk-a-knihovna-21-stoleti-na-rok-2017-1473.html>

Podporované projekty:

1) Program Veřejné informační služby knihoven – VISK

- VISK 1 – Koordinační centrum programu a implementace Koncepce rozvoje knihoven v ČR,
- VISK 2 - Mimoškolní vzdělávání knihovníků v oblasti ICT,
- VISK 3 - Informační centra knihoven,
- VISK 5 – RETROKON,
- VISK 6 - Memoriae Mundi Series Bohemica,
- VISK 7 – Kramerius,
- VISK 8 – Informační zdroje,
 - Linie A - Zajištění dostupnosti informačních zdrojů formou multilicencí,
 - Linie B – Zpřístupnění informačních zdrojů prostřednictvím Jednotné informační brány, oborových informačních bran a Centrálního portálu knihoven,
- VISK 9 – CASLIN a Národní autority ČR

2) Dotační řízení Knihovna 21. století – K 21

- podpora práce s národnostními menšinami a integrace cizinců, podpora všeobecné dostupnosti knihovnických služeb pro občany se zdravotním postižením, kulturní, výchovná a vzdělávací činnost

Žadatelem mohou být:

- provozovatelům knihoven evidovaných dle zákona č. 257/2001 Sb.,
- pro spolky podle zákona č. 89/2012 Sb., občanský zákoník, jejichž hlavním účelem je knihovnická a informační činnost či jejich podpora,
- pro podprogramy VISK 1, VISK 3, VISK 8/B a pro Knihovnu 21. století též pro zájmová sdružení právnických osob podle zákona č. 89/2012 Sb., občanský

zákoník, jejichž hlavním účelem je knihovnická a informační činnost či jejich podpora.

Termín uzávěrky:

Je po termínu uzávěrky.

D.6.5.2 Česká knihovna pro rok 2017

Kontakt:

Moravská zemská knihovna v Brně, Česká knihovna, Zdeňka Machková, Kounicova 65a, 601 87 Brno, tel.: 541 646 301, e-mail: ceskaknihovna@mzk.cz

Informace o programu:

<https://www.mzk.cz/pro-knihovny/ceska-knihovna>

Česká knihovna je projekt Ministerstva kultury podporující nákup nekomerčních titulů uměleckých děl české literatury, české ilustrované beletrie pro děti a mládež, vědy o literatuře pro veřejné profesionální a vybrané vysokoškolské knihovny.

Do projektu se mohou přihlásit profesionální veřejné knihovny a knihovny vysokých škol, které jsou veřejně přístupné. Profesionální knihovna je knihovna s pracovním úvazkem knihovníka vyšším než 15 hodin týdně - viz Metodický pokyn MK k zajištění výkonu regionálních funkcí knihoven a jejich koordinaci na území ČR. Knihovna musí být zaregistrována v evidenci knihoven na Ministerstvu kultury dle zákona č. 257/2001 Sb. (knihovní zákon). Projekt není určen pro pracoviště, která jsou pouze organizační složkou knihovny (pobočky, oddělení apod.) a pro knihovny s neprofesionálními pracovníky.

Informace o výběru titulů:

Literární rada MZK zařadila do projektu 197 titulů od 42 nakladatelů. Pokud nakladatelé nevydají titul v letošním roce, objednané knihy nebudou dodány.

Každá knihovna si může objednat v základní objednávce knihy v celkové hodnotě 6 500,- Kč.

Stejně jako v minulých letech obsahuje Objednávka i rubriku „rezerva“, zde vyjádřete své přání na další doplnění fondu Vaší knihovny, maximálně 20 svazků. Pokud se nám nepodaří získat další peníze, je pochopitelně tato objednávka/rezerva nezávazná.

Žadatelem mohou být:

- profesionální veřejné knihovny a knihovny vysokých škol literárního zaměření, které jsou veřejně přístupné

Termín uzávěrky:

Je po termínu uzávěrky.

D.6.6 Odbor zahraniční vztahy

Kontaktní osoby pro získání podrobnějších informací:

Mgr. Tereza Šafránková, e-mail: tereza.safrankova@mkcr.cz, tel.: +420 257 085 513
Ministerstvo kultury - zahraniční odbor, Maltézské nám. 1, Praha 1.

Informace o programu:

[Podrobné informace](#)

Odbor zahraniční přiděluje granty na podporu kulturních aktivit organizovaných ve spolupráci se zahraničními partnery.

Granty jsou určeny pro organizátory vysílaných nebo přijímaných kulturních aktivit v rámci mezinárodní spolupráce s výjimkou mezinárodních knižních veletrhů, mezinárodních filmových festivalů a prodejních výstav a veletrhů.

Grantové řízení je rozděleno do čtyř okruhů: Projekty vysílané do zahraničí; Projekty přijímané ze zahraničí; Projekty organizované společně subjekty ze zemí Visegrádu; Projekty podporované z programu EU Culture 2000.

Cílem výběrového dotačního řízení je podpora profesionálních subjektů poskytujících veřejnou kulturní službu a podpora jejich projektů vysílaných do zahraničí a organizovaných ve spolupráci se zahraničními partnery. Všechny projekty musí být připraveny k realizaci v konkrétním místě a čase.

Tematické okruhy:

- 1. Projekty z oblasti živého umění a literární projekty vysílané do zahraničí.
- 2. Projekty z oblasti kulturního dědictví vysílané do zahraničí.
- 3. Projekty z oblasti současného výtvarného umění, architektury a designu vysílané do zahraničí.
- 4. Projekty vysílané do zahraničí, obsahově zaměřené na významná česká kulturní nebo historická výročí.

Termíny uzávěrek:

1. kolo – Je po termínu uzávěrky.
2. kolo – Je po termínu uzávěrky.

D.6.6.1 Měsíc české a slovenské kulturní vzájemnosti 2016

Informace o programu:

<https://www.mkcr.cz/mesic-ceske-a-slovenske-kulturni-vzajemnosti-2016-1430.html>

V návaznosti na výsledky jednání ministrů kultury České republiky a Slovenské republiky v Praze dne 31. října 2002 se počínaje rokem 2003 vyhláší každý říjen Měsícem české a slovenské kulturní vzájemnosti. Pořadatelé kulturních akcí, které se konají zcela či z části v měsíci říjnu a jsou zaměřeny na rozvoj česko-slovenské spolupráce, mají možnost požádat o zařazení dané akce na seznam Měsíce české a slovenské kulturní vzájemnosti (dále jen „seznam“). Neinvestiční dotace může být poskytnuta pouze na akci, která se koná na území Slovenské republiky a jejíž pořadatel požádal o uvedení na seznam. Upozorňujeme, že zařazení akce na seznam neopravňuje k automatickému získání neinvestiční dotace na její realizaci!

Požadavky pro zařazení akce na seznam

- konání akce zčásti či zcela v měsíci říjnu příslušného roku;
- zaměření na rozvoj česko-slovenské kulturní spolupráce;
- doručení příslušného formuláře;
- žadatel, který je právnickou osobou musí mít sídlo na území České republiky; žadatel, který je fyzickou osobou, musí být občanem České republiky nebo cizincem s trvalým pobytem v České republice;

- realizace kulturní aktivity na území České republiky nebo Slovenské republiky;
- disponibilita s adekvátním množstvím finančních zdrojů a dalších prostředků na realizaci projektu popsaného v přihlášce do Programu.

Termíny uzávěrek:

Je po termínu uzávěrky. (pravidelně v srpnu)

D.6.7 Profesionální umění

[Podrobné informace](#)

Oddělení umění vyhlašuje výběrová dotační řízení (oblast divadla, tance, výtvarného umění, alternativní hudby, klasické hudby) každý rok zpravidla počátkem října na následující kalendářní rok s uzávěrkou zpravidla koncem září.

Upozornění: V rámci výběrových dotačních řízení na rok 2016 přijímá oddělení umění také žádosti o podporu projektů k 700. výročí narození císaře Karla IV. Žádosti o dotace na tyto projekty lze předkládat v rámci stávajících tematických okruhů (dle příslušných uměleckých oborů).

Žadatelem mohou být:

fyzické a právnické osoby působící v oblasti kultury (s výjimkou státních příspěvkových organizací MK)

Termíny uzávěrek:

Je po termínu uzávěrky. (září)

D.6.7.1 Program tvůrčích a studijních stipendií: výběrové řízení na rok 2017

[Podrobné informace](#)

Odbor umění, literatury a knihoven Ministerstva kultury vyhlašuje výběrové řízení na poskytnutí příspěvků na tvůrčí nebo studijní účely - pro projekty realizované od roku 2017, a to z následujících oblastí profesionálního umění:

- hudba
- divadlo a tanec
- výtvarné umění
- literatura

Tvůrčí stipendia jsou určena na podporu tvůrčí umělecké činnosti nebo tvůrčích uměleckých pobytů v délce od 6 měsíců do 2 let, jejichž výsledkem je vytvoření uměleckého díla nebo souboru uměleckých děl.

Studijní stipendia jsou přiznávána na podporu studijních pobytů v délce nejméně 1 měsíce na významném tuzemském či zahraničním uměleckém, vědeckém nebo jiném specializovaném pracovišti.

Výběrové řízení je určeno pro fyzické osoby – autory-umělce, v případě studijních stipendií také pro výkonné umělce a odborné pracovníky, působící v oblasti profesionálního umění, konkrétně v oblasti hudby, divadla a tance, literatury a výtvarného umění.

Žadatelem mohou být:

fyzické osoby - občany ČR, nebo cizince s trvalým pobytem v ČR. Není určen pro žáky a studenty (ani doktorských studijních programů). O studijní stipendia se mohou ucházet pouze osoby mladší 35 let (u tvůrčích stipendií věkové omezení neplatí). Stipendium lze stejnému žadateli poskytnout nejvýše dvakrát.

Termíny uzávěrek:

Je po termínu uzávěrky.

D.6.7.2 Program státní podpory profesionálních divadel, symfonických orchestrů a pěveckých sborů - VÝBĚROVÉ ŘÍZENÍ 2017

Kontaktní osoba: zuzana.zahradnickova@mkcr.cz; 257 085 208

[Podrobné informace](#)

Program je určen pro: právnické a fyzické osoby, s výjimkou příspěvkových organizací zřízených státem a hl. m. Prahou:

- divadla – příspěvkové organizace, nestátní neziskové organizace, ostatní právnické a fyzické osoby s pravidelnou vlastní uměleckou činností
- symfonické orchestry - příspěvkové organizace, nestátní neziskové organizace, ostatní právnické či fyzické osoby – stálý profesionální symfonický orchestr, který má: a) minimálně 35 hudebníků, b) alespoň 75% hudebníků v hlavním pracovním poměru, případně v obdobném právním vztahu, c) dechovou harmonii – alespoň 12 hráčů na dechové nástroje jako stálou složku orchestru
- pěvecké sbory - příspěvkové organizace, nestátní neziskové organizace, ostatní právnické či fyzické osoby – stálý profesionální pěvecký sbor, který má: a) minimálně 60 zpěváků, b) alespoň 75% zpěváků v hlavním pracovním poměru, případně v obdobném právním vztahu, c) alespoň 60% zpěváků s odpovídajícím hudebním vzděláním (tj. vysoká umělecká škola, konzervatoř, pedagogická fakulta).

Termíny uzávěrek:

Je po termínu uzávěrky.

D.6.8 Média a audiovize

Kontaktní osoby pro získání podrobnějších informací

R. Fiala, tel. 257 085 313, e-mail: richard.fiala@mkcr.cz; JUDr. B. Bartíková, tel.: 257 085 215, e-mail: blanka.bartikova@mkcr.cz

[Podrobné informace](#)

- **Podpora rozšiřování a přijímání informací v jazycích národnostních menšin**
 - a/ periodického tisku vydávaného v jazycích národnostních menšin či převážné míře v jazycích národnostních menšin (dále jen „tisk v jazycích národnostních menšin“)
 - ad a/ periodický tisk vydávaný v jazycích národnostních menšin, který není vydáván za účelem dosažení zisku a je veřejně šířen na území České republiky. Dotace může být poskytnuta pouze na prokazatelné náklady spojené s jeho vydáváním nebo jeho rozšiřováním na území České republiky. V řízení se bude

přihlížet k nákladovosti periodik prostřednictvím technických parametrů (např. ceny papíru, počtu vydaných a prodaných výtisků, distribuci).

b/ rozhlasového a televizního vysílání v jazycích národnostních menšin či převážné míře v jazycích národnostních menšin (dále jen „vysílání v jazycích národnostních menšin“)

- ad b/ jde o podporu rozhlasového a televizního vysílání v jazycích národnostních menšin, které není provozováno za účelem dosažení zisku a je šířeno na území České republiky. Dotace může být poskytnuta pouze na prokazatelné náklady spojené s výrobou programů a jejich šířením na území České republiky

• **Dotičního řízení OMA v oblasti kinematografie a médií pro rok 2016**

Dotace jsou poskytovány v těchto okruzích:

1. Filmové festivaly a přehlídky

Dotace je určena organizátorům festivalů a přehlídek veřejně prospěšného charakteru zaměřených na prezentaci filmové a audiovizuální tvorby.

2. Média

Dotace je určena na podporu projektů z oblasti hromadných sdělovacích prostředků – přehlídky, soutěže, ceny, konference apod.

3. Vzdělávání pro profesionály a studenty

Dotace je určena organizátorům seminářů, workshopů a školení šířících odborné znalosti z oblasti, audiovize, kinematografie, filmového průmyslu a práv duševního vlastnictví.

4. Odborné konference, networking

Dotace je určena organizátorům konferencí nebo setkání v oblasti, audiovize, kinematografie, filmového průmyslu a práv duševního vlastnictví.

5. Odborné publikace

- s podokruhy

- Odborná periodika

Dotace je určena vydavatelům periodických publikací přispívajících k šíření informací a odborných znalostí z mediální a audiovizuální oblasti.

- Neperiodické publikace

Dotace je určena vydavatelům publikací přispívajících k šíření informací a odborných znalostí z mediální a audiovizuální oblasti.

- Informace z oblasti kinematografie a médií on-line

Dotace je určena na podporu projektů přispívajících k šíření informací a odborných znalostí z mediální a audiovizuální oblasti on-line – zpravodaje, ročenky, on-line verze tištěných periodik, databáze odborných informací.

6. Filmová a mediální výchova

- s podokruhy

- Výchova k mediální gramotnosti

Dotace je určena na podporu projektů zaměřených k mediální kultuře a porozumění médiím, včetně projektů pro děti, seniory, mentálně a tělesně postižené.

- Filmová výchova

Dotace je určena na podporu projektů zaměřených k porozumění filmu i audiovizuální oblasti po teoretické i praktické stránce a filmovému dědictví.

7. Propagace české kinematografie a audiovizuální oblasti v zahraničí

Dotace je určena na podporu projektů propagujících českou kinematografii a audiovizuální tvorbu oblast v zahraničí.

8. Propagace kinematografie a audiovizuální oblasti

Dotace je určena na podporu projektů, které přispívají ke zvyšování povědomí o kinematografii – organizátorům výstav veřejně prospěšného charakteru souvisejících s audiovizuální tvorbou, udílení cen v oblasti kinematografie a audiovize, a organizátorům projektů práce s publikem.

Grantové řízení je vyhlašováno každoročně.

Termíny uzávěrek:

Je po termínu uzávěrky.

D.6.9 Výzkum a vývoj

Informace o programech výzkumu a vývoje

Grantové řízení je vyhlašováno každoročně s uzávěrkou na konci října.

D.7 Ministerstvo obrany

D.7.1 Dotace na zabezpečení péče o válečné hroby

Kontakt:

Ministerstvo obrany, Odbor mimorezortní spolupráce, Náměstí Svobody 471, 160 01 Praha 6 – Dejvice, Ing. Ivo Markovič, tel: 973 212 506, 724 801 200

Informace o programu:

[Podrobné informace - dokumenty, povinné přílohy atd.](#)

Koordinace péče o válečné hroby v České republice z úrovně Ministerstva obrany je realizována formou účelových dotací. Poskytování dotací se řídí zákonem č. 218/2000 Sb., rozpočtová pravidla a vyhláškou Ministerstva financí ČR č. 40/2001 Sb. V letech 2006-2007 je péče o válečné hroby realizována v rámci podprogramu ISPROFIN č. 207 442 "Zachování a obnova historických hodnot a tradic".

Žádosti o dotace jsou posuzovány v následujícím pořadí:

1. Žádosti o dotace na obnovu, rekonstrukci, opravu, výstavbu válečných hrobů s fyzickými ostatky obětí válek (samostatné a hromadné hroby, pohřebiště, hřbitovy, osária apod.), na odkoupení nemovitostí, na kterých jsou umístěny válečné hroby na území České republiky, vytyčování válečných hrobů, exhumace a přemístování ostatků.
2. Dotace na obnovu, rekonstrukci, opravu a výstavbu symbolických válečných hrobů a pietních míst postavených k uctění památky obětí válek (pomníky, památníky, pamětní desky apod.).

Žádost je předkládána komisi k posouzení ve dvou po sobě následujících letech po doručení žádosti. Termín jednání komise je závislý na způsobu a termínu tvorby návrhu rozpočtu na příslušný rozpočtový rok. Zpravidla žádosti o dotace doručené do konce ledna jsou zahrnuty do rozhodování o poskytnutí dotací v následujícím kalendářním roce.

Spoluúčast Ministerstva obrany ČR na realizaci akce (projektu) je max. 80% z celkových skutečně vynaložených nákladů na realizaci akce (projektu). Ve zvlášť odůvodněných případech může ministr obrany na základě žádosti a po doporučení komise rozhodnout o vyšší spoluúčasti Ministerstva obrany ČR na realizaci akce (projektu). Minimální výše poskytované dotace je 50 tis. Kč.

Pozn.: Dotace jsou poskytovány především na stavební část realizace akce. Případné náklady přípravy a zabezpečení akce (inženýrská činnost, projektová dokumentace apod.) se financují přednostně z vlastních zdrojů, v rámci finanční spoluúčasti žadatele.

Žadatelem mohou být:

vlastník válečného hrobu, vlastník nemovitosti

Termín uzávěrky:

průběžně – zpravidla žádosti o dotace doručené do 31. ledna jsou zahrnuty do rozhodování o poskytnutí dotací v následujícím kalendářním roce.

D.7.2 Ostatní dotace

Kontakt:

Odbor pro válečné veterány, Sekce státního tajemníka Ministerstva obrany, nám. Svobody 471, 160 01 Praha 6

Kontaktní adresa: pilarovj@army.cz

Informace o programu:

<http://www.mocr.army.cz/finance-a-zakazky/dotacni-politika/-dotacni-politika-ministerstva-obrany-cr-51011/>

- **Dotiční program č. 1 – Rozvoj vojenských tradic**

Cílem programu je napomáhat zachování kulturního dědictví utvářením hrdosti k vojenským tradicím a posilováním vědomí součinnosti obyvatel k obraně vlasti. Program se realizuje prostřednictvím projektů NNO, které slouží k prezentaci přínosu ozbrojených sil pro vznik a rozvoj České republiky a k uskutečnění veřejných pietních aktů k uctění památky padlých vojáků, při kterých je zabezpečena i účast válečných veteránů.

Maximální výše dotace činí 250 000 Kč. Pokud smlouva o dlouhodobé spolupráci uzavřená podle čl. 11 části druhé Zásad upraví maximální výši dotace odchýlně od tohoto ustanovení, použije se částka maximální výše dotace stanovená ve smlouvě.

Žadatelem mohou být:

- spolky;
- nadace;
- nadační fondy;
- ústavy;
- obecně prospěšné společnosti;
- církevním právníkům osobám.

- **Dotiční program č. 2 – Péče o válečné veterány**

Cílem programu je zachování kulturního dědictví zprostředkováním pomoci válečným veteránům při plnohodnotném zapojení do života společnosti zejména v jejich přirozeném prostředí, a to s

kvalifikovaným přihlédnutím k jejich fyzickým a psychickým schopnostem a možnostem. Program se realizuje prostřednictvím projektů NNO, které slouží k zajištění osobního a telefonického styku s válečnými veterány dle zákona č. 170/2002 Sb., o válečných veteránech, ve znění pozdějších předpisů; zprostředkování informovanosti válečných veteránů o činnosti MO, Armády ČR a NNO a jejich zapojení do činnosti NNO; poskytování poradenství válečným veteránům, zprostředkování služeb sociální prevence pro tyto osoby a k vyhodnocení získaných informací a zajištění zpětné vazby pro poskytovatele dotace.

Maximální výše dotace činí 6 700 Kč na osobu a rok.

Žadatelem mohou být:

- spolky;
- nadace;
- nadační fondy;
- ústavy;
- obecně prospěšné společnosti
- církevním právnickým osobám.

• **Dotiční program č. 3 – Podpora boje proti korupci v obranném sektoru**

Cílem programu je zajistit veřejnou informovanost o korupci, sdílení protikorupčních odborných znalostí a spolupráci veřejného a soukromého sektoru. Program se realizuje prostřednictvím akcí NNO, které slouží k seznamování veřejnosti s charakterem a projevy korupce, s informacemi o případech s korupčním podtextem a s vazbou na rezort MO, k posilování odmítavého postoje vůči korupčním praktikám, zvýšení informovanosti občanů o možnostech působení proti korupci a k posilování protikorupčního klimatu. Využívány budou informace získané z otevřených zdrojů.

Maximální výše dotace činí 250 000 Kč.

Žadatelem mohou být:

- spolky;
- nadace;
- nadační fondy;
- ústavy;
- obecně prospěšné společnosti
- církevním právnickým osobám.

• **Dotiční program č. 4 – Podpora rovných příležitostí žen a mužů v ozbrojených silách**

Cílem programu je zajistit veřejnou informovanost o rovných příležitostech žen a mužů. Program se realizuje prostřednictvím projektů organizací, které slouží ke sdílení informací, organizování besed, přednášek, seminářů a výstav na téma rovnosti žen a mužů v ozbrojených silách.

Maximální výše dotace činí 250 000 Kč.

Žadatelem mohou být:

- spolky;
- nadace;
- nadační fondy;
- ústavy;
- obecně prospěšné společnosti
- církevním právnickým osobám.

- **Dotiční program č. 5 – Příprava občanů k obraně státu**

Cílem programu je zajistit veřejnou informovanost o povinnostech občanů k obraně státu, rozvoj znalostí, dovedností, návyků, rozvoj fyzické zdatnosti obyvatelstva a upevňování mravních vlastností potřebných k obraně státu. Program se realizuje prostřednictvím projektů organizací, které slouží ke sdílení informací, uskutečnění besed, přednášek, seminářů, praktických cvičení, výstav, tematických a projektových dnů, výtvarných, herních a soutěžních aktivit a provádění ukázek na téma branné přípravy pro veřejnost.

Maximální výše dotace činí 250 000 Kč.

Žadatelem mohou být:

- spolky;
- nadace;
- nadační fondy;
- ústavy;
- obecně prospěšné společnosti
- církevním právníkům osobám.

Termín uzávěrky:

Je po termínu uzávěrky. (září)

D.8 Ministerstvo školství, mládeže a tělovýchovy

Kontakt:

Ministerstvo školství, mládeže a tělovýchovy ČR, odbor 26, Karmelitská 7, 118 12 Praha 1, e-mail: info@msmt.cz, tel. ústředna: 234 811 111

[DOTAČNÍ PROGRAMY MŠMT](#)

D.8.1 Mládež

D.8.1.1 Program státní podpory práce s dětmi a mládeží pro NNO 2017 - 2020

Kontakt:

RNDr. Helena Knappová, tel. 234 811 153, e-mail: helena.knappova@msmt.cz

Ing. Jana Häcklová, tel: 234 811 113, e-mail: jana.hacklova@msmt.cz

Eva Hampejsová (investiční dotace), tel. 234 811 115, e-mail: eva.hampejsova@msmt.cz

Informace o programu:

<http://www.msmt.cz/mladez/programy-statni-podpory-prace-s-detmi-a-mladezi-pro-nejstatni-6>

Programy jsou vyjádřením požadavku státu, zastupovaného MŠMT, na zabezpečení péče o volný čas dětí a mládeže prostřednictvím nestátních neziskových organizací dětí a mládeže. Podpora pomocí Programů bude zaměřena především na pravidelné a dlouhodobé činnosti určené co nejširšímu spektru dětí a mládeže a na podporu činností a aktivit, které napomáhají rozvoji, rozšiřování a zkvalitňování činnosti jednotlivých NNO.

V souladu s Koncepcí podpory mládeže na období 2014 - 2020 je cílem MŠMT vytvářet a podporovat podmínky pro rozšiřování a zkvalitňování nabídky neformálního vzdělávání a dalších mimoškolních zájmových činností vedoucích k účelnému naplňování volného času dětí a mládeže, realizované v NNO nebo vytvářené jejich prostřednictvím.

MŠMT vyhlášením těchto Programů podporuje rozvoj nestátního neziskového sektoru v oblasti práce s dětmi a mládeží mimo školu a rodinu. Dalším cílem Programů je především podpora:

- vytváření nabídky volnočasových a dalších vybraných aktivit v rámci členské základny jednotlivých NNO,
- vytváření nabídky volnočasových a vybraných cílených aktivit NNO určených pro neorganizované děti a mládež,
- významné mezinárodní a celostátní akce určené dětem a mládeží,
- odborná příprava a vzdělávání pracovníků s dětmi a mládeží,
- vytváření podmínek pro rozvoj neformálního vzdělávání,
- rozvoj dobrovolnictví a dobrovolné práce s dětmi a mládeží,
- výchova dětí a mládeže v dalších vybraných oblastech (např. participace, vzájemná tolerance, zdravý životní styl),
- mezinárodní spolupráce dětí a mládeže,
- multikulturní výchova

Priority Programů pro rok 2017

- podpora zdravého životního stylu dětí a mládeže – podpora aktivit, které budou pozitivně ovlivňovat zdravý životní styl dětí a mládeže v oblasti pohybových aktivit, pobytu v přírodě, výživy apod.
- podpora zapojování dětí a mládeže s omezenými příležitostmi do pravidelných volnočasových aktivit
- podpora participace – podpora aktivit, které budou posilovat zájem dětí a mládeže o veřejné dění a zároveň budou děti a mládež motivovat k aktivnímu zapojení do veřejného prostoru
- podpora tvořivosti v oblasti rukodělných a řemeslných aktivit

Roční priority Programů budou po schválení poradou vedení vyhlašovány odborem pro mládež vždy pro příslušný kalendářní rok na stránkách MŠMT.

Typy Programů:

- **1. Program pro „NNO uznané MŠMT pro práci s dětmi a mládeží“**

Program je určen pouze pro NNO, které získaly titul „NNO uznaná MŠMT pro práci s dětmi a mládeží“ na základě výzvy MŠMT, a to nejpozději v roce podání žádosti.

Základním cílem tohoto programu je podpora pravidelné celoroční činnosti NNO v oblasti práce s organizovanými i neorganizovanými dětmi a mládeží a zároveň stabilizace organizací, které dlouhodobě a kvalitně pracují s dětmi a mládeží na celostátní nebo nadregionální úrovni.

- **2. Program pro střešní organizace**

Program je určen pro NNO, které na základě svazového principu sdružují právnické osoby, z nichž minimálně 70 % splňuje podmínky pro předkládání žádosti o dotace alespoň v jednom z programů 1 – 4.

Základním cílem tohoto programu je podpora NNO, které na celostátní nebo krajské úrovni zajišťují servisní zázemí a společné aktivity svých členských organizací a zastupují jejich společné zájmy.

Součástí programu pro střešní organizace je projekt určený krajským radám dětí a mládeže s názvem „Mládež kraji“. Jedná se o podporu iniciativ mládeže ve prospěch veřejnosti nebo okolí,

kde mladí lidé žijí. Projekt Mládež kraje je z max. 50 % financovaný z dotace MŠMT a z min. 50 % z dalších zdrojů. Krajská rada projekt Mládež kraje vyhlašuje, koordinuje, administruje a vyúčtovává MŠMT.

Na projekt „Mládež kraje“ mohou krajské rady dětí a mládeže čerpat finance v tomto členění:

- 1/3 požadované dotace na režijní náklady
- 2/3 požadované dotace na přímé náklady na konkrétní projekty mladých lidí

- **3. Program pro NNO s pobočnými spolky**

Program je určen pro NNO pracující s dětmi a mládeží, které mají jeden a více pobočných spolků a nesplňují podmínky pro program č. 1.

Základním cílem tohoto programu je podpora pravidelné celoroční činnosti NNO v oblasti práce s organizovanými i neorganizovanými dětmi a mládeží.

- **4. Program pro NNO bez pobočných spolků**

Program je určen pro NNO pracující s dětmi a mládeží, které nemají žádný pobočný spolek. Základním cílem tohoto programu je podpora pravidelné celoroční činnosti NNO v oblasti práce s organizovanými i neorganizovanými dětmi a mládeží

Požadovaná výše dotace na projekty s místní nebo regionální působností musí být v rozmezí 50 000 – 350 000 Kč. Vyšší dotaci je možné získat pouze na projekty s nadregionálním dopadem.

Žadatelem mohou být:

- pouze pro NNO, které mají ve svých stanovách zakotvenu práci s dětmi a mládeží a patří k některému z níže uvedených typů:
 - spolkům, podle občanského zákoníku (zákon č. 89/2012 Sb., občanský zákoník),
 - ústavům, podle občanského zákoníku,
 - obecně prospěšným společnostem, zřízeným podle zákona č. 248/1995 Sb., o obecně prospěšných společnostech a o změně a doplnění některých zákonů, ve znění pozdějších předpisů,
 - účelovým zařízením registrovaných církví a náboženských společností, zřízeným podle zákona č. 3/2002 Sb., o svobodě náboženského vyznání a postavení církví a náboženských společností a o změně některých zákonů (zákon o církvích a náboženských společnostech), ve znění pozdějších předpisů, pokud vykonávají alespoň některou činnost vyjmenovanou v tomto ustanovení

Termín uzávěrky:

Je po termínu uzávěrky (každoročně do 31. 10.)

D.8.1.2 Podpora nadaných žáků základních a středních škol

Kontakt:

Ministerstvo školství, mládeže a tělovýchovy, odbor pro mládež, Karmelitská 7, 118 12 Praha 1, tel. 234 811 136, e-mail: froulik@msmt.cz

Informace o programu:

[Podrobné informace](#)

Základním cílem programu je podpoření, zvyšování kvality a rozšiřování péče o podporu kognitivního nadání žáků základních škol a středních škol.

Mezi další cíle programu patří:

- a) posílit zájem a motivaci nadaných žáků (dále jen „žák“) pro zvyšování své vědomostní úrovně nad rámec školních vzdělávacích programů;
- b) propojit vzdělávání žáků v jednotlivých vzdělávacích oblastech zejména v technických a přírodovědných oborech a vytvořit předpoklady pro přípravu dostatečného počtu špičkových odborníků v preferovaných oborech;
- c) posílit roli propojení školních, zájmových a neformálních vzdělávacích aktivit mezi jednotlivými druhy škol, které povedou ke zkvalitnění vědomostí, odborných znalostí a dovedností žáků;
- d) podpořit vznik nových zájmových a neformálních vzdělávacích aktivit s vysokou odbornou úrovní zacílených na rozvoj nových metod a forem vzdělávání a reagujících na aktuální vývoj technologií (např. v oblasti digitálního vzdělávání a infromatického myšlení), včetně možnosti jejich uplatnění v distančním vzdělávání, které budou připravovat budoucí pracovníky pro zvládnutí nových technologií;
- e) všestranně využít personální a materiální zázemí vysokých škol, výzkumných pracovišť a hospodářských podniků pro rozvoj zájmového a neformálního vzdělávání žáků;
- f) propojit nabídku aktivit pro nadané žáky s činností krajských sítí podpory nadání

Ministerstvo v tomto programu poskytuje.

Dotace je určena na financování zájmového a neformálního vzdělávání souvisejícího se vzděláváním žáků ve věku 13 - 19 let. Žadatel o dotaci musí být přímo organizátor vzdělávací aktivity.

Z hlediska významu programu pro vzdělávací proces v rámci zájmového a neformálního vzdělávání může být dotace poskytnuta až do výše 100 % požadované částky. U nestátních neziskových organizací může být poskytnuta dotace dle zásad do výše 70 % celkových nákladů projektu uvedených v žádosti a tato podmínka je zahrnuta do příslušného rozhodnutí o poskytnutí dotace ze státního rozpočtu. V odůvodněných případech může ministerstvo rozhodnout o poskytnutí dotace až do výše 100 % rozpočtových nákladů projektu.

Maximální výše dotace, kterou může žadatel z tohoto programu obdržet, je 1,5 mil. Kč.

Z dotace je možné hradit pouze vzdělávací aktivitu v minimální délce trvání 25 hodin pracovní zátěže žáka/rok.

Žadatel musí prokazatelně existovat minimálně 2 roky ke dni podání žádosti.

V projektu musí být uvedeny podrobné údaje o obsahu, rozsahu a formě vzdělávací aktivity, popis výběru účastníků a osob, které danou vzdělávací aktivitu vedou a garantují obsah po odborné stránce.

Vzdělávací aktivita se musí konat v průběhu roku 2017.

Alokace na rok 2016 je 10 mil. Kč

Žadatelem mohou být:

- nestátním neziskovým organizacím (spolkům, ústavům, obecně prospěšným společnostem, účelovým zařízením registrovaných církví a náboženských společností), jejichž předmětem činnosti je podpora nadaných dětí a mládeže,
- právníkům osobám vykonávajícím činnost střediska volného času všech zřizovatelů,
- veřejným a soukromým vysokým školám
- veřejným výzkumným institucím dotace ze státního rozpočtu na vzdělávání, rozvoj vědomostí a dovedností žáků v zájmovém a neformálním vzdělávání, jehož obsah výrazně přesahuje rámec příslušného stupně vzdělávání žáka a které jsou zaměřeny zejména na přírodovědné a technické obory

Termín uzávěrky:

Je po termínu uzávěrky.

D.8.1.3 Podpora soutěží a přehlídek v zájmovém vzdělávání pro školní rok 2018

Kontakt:

Ministerstvo školství, mládeže a tělovýchovy, odbor pro mládež, Karmelitská 7, 118 12 Praha 1, tel. 234 811 136, e-mail: froulik@msmt.cz

Informace o programu:[Podrobné informace](#)

Účelem programů je podpora soutěží a přehlídek na úrovni okresních, krajských, ústředních kol a mezinárodních soutěží pořádaných v České republice a finanční zajištění účasti žáků na mezinárodních soutěžích, navazujících na předmětové soutěže a soutěže odborně tvůrčí v zájmovém vzdělávání v souladu s § 111 odst. 2 školského zákona a vyhláškou č. 55/2005 Sb., o podmínkách organizace a financování soutěží a přehlídek v zájmovém vzdělávání.

Účelem programů je rovněž:

- a) zajistit rozvoj soutěží v souladu s úkoly výchovně vzdělávací soustavy a hospodárně využívat finančních prostředků státního rozpočtu určených pro soutěže,
- b) dosáhnout větší návaznosti na rámcové vzdělávací programy a vytvořit podmínky pro zvýšení zapojení dětí, žáků a studentů do této formy zájmového vzdělávání s ohledem na celospolečenské požadavky,
- c) podpořit motivaci pedagogických pracovníků a žáků při účasti na soutěžích.

Prioritami programů jsou soutěže:

- a) navazující na vzdělávací oblasti a vzdělávací obory,
- b) postupového charakteru, končící na ústřední úrovni,
- c) s dlouholetou tradicí, které napomáhají zkvalitnění vzdělávacího procesu
- d) s vysokou účastí soutěžících v nejnižším kole soutěže (příp. v jednotlivých věkových kategoriích) v uplynulém ročníku,
- e) technického a přírodovědného zaměření.

Z rozvojového programu lze financovat ostatní neinvestiční náklady a ostatní osobní náklady (mimo platů a mezd) spojené se zabezpečením okresních a krajských kol soutěží vyhlašovaných a spolu vyhlašovaných ministerstvem. Z dotačního programu lze financovat ostatní osobní náklady (mimo platů a mezd) včetně případných zákonných odvodů a ostatní neinvestiční náklady (mimo platů a mezd) spojené se zabezpečením republikových kol soutěží.

Žadatelem mohou být:

- právnické osoby vykonávající činnost školy nebo školského zařízení,
- územní samosprávné celky,
- ostatní právnické osoby.
- dotaci na zajištění účasti českých týmů v mezinárodních soutěžích a pořádání mezinárodních soutěží v ČR mohou žádat pouze právnické osoby ministerstvem pověřené zajištěním soutěže na ústřední úrovni.

Termín uzávěrky:

Žádosti pro soutěže pořádané v ČR je po termínu uzávěrky.

Projekty pro účast v mezinárodních soutěžích a pro pořádání mezinárodních soutěží musí být podány do 30. září 2017.

D.8.1.4 Excelence základních a středních škol 2017 - program Hodnocení žáků a škol podle výsledků v soutěžích v roce 2017

Kontakt:

MŠMT, Karmelitská 7, 118 12 Praha 1, tel. 234 811136, e-mail: excelence@msmt.cz

Informace o programu:

<http://www.msmt.cz/mladez/program-excelence-strednich-skol>

<http://www.excelence.msmt.cz/>

Základním cílem programu je podpora, zvyšování kvality a rozšiřování péče o talentované žáky na základních a středních školách, kteří jsou schopni dosahovat vynikajících výsledků v soutěžích.

Mezi další cíle programu patří:

- a) posílit zájem a motivaci žáků, pedagogických pracovníků a škol o účast v soutěžích a přehlídkách, a tak zvyšovat vědomostní úroveň žáků nad rámec školních vzdělávacích programů;
- b) podpořit zájem žáků o přírodovědné, technické a další vybrané předměty a vytvořit předpoklady pro přípravu dostatečného počtu špičkových odborníků v preferovaných oborech;
- c) podpořit aktivity pedagogických pracovníků zaměřené na žáky, kteří jsou schopni dosahovat výborných výsledků, a to i v rámci mimoškolních vzdělávacích aktivit;
- d) posílit personální podmínky, které povedou ke zkvalitnění vědomostí, odborných znalostí a dovedností žáků s ohledem na celospolečenské požadavky;
- e) finančně ocenit úsilí pedagogických pracovníků základních a středních škol při vzdělávání žáků podle výsledků v soutěžích vyhlašovaných a spolu vyhlašovaných ministerstvem;
- f) všestranně využít informací o talentovaných žácích v průběhu jejich následného vysokoškolského studia, a tím též podpořit kvalitu a diverzifikaci vysokých škol;
- g) poskytnout výrazný impuls pro zvyšování kvality vzdělávání v celém školském systému.

Program obsahuje 2 moduly: I. pro ZŠ, II. pro SŠ.

Nezbytnou podmínkou je, aby organizátor příslušné soutěže vyplnil kompletně výsledkové listiny v elektronickém systému na adrese <http://excelence.msmt.cz/> a uvedl u každého hodnoceného žáka unikátní (individuální) pořadí. Tak učiní do 30. června 2017 pro program ZŠ a do 27. září 2017 pro program SŠ.

Na tento program je ze mzdových prostředků určených k financování rozvojových programů v rámci závazného ukazatele Regionálního školství alokována částka 25 mil. Kč; z toho 20 mil. Kč na Excelenci SŠ a 5 mil. Kč na Excelenci ZŠ.

Minimální a maximální výše dotace na jednoho žadatele není stanovena – závisí na počtu žadatelů, počtu získaných bodů, hodnotě bodu a příslušném koeficientu hodnocení.

Žadatelem mohou být:

- I. Modul: ZŠ + jim odpovídajícím ročníkům nižšího stupně šestiletých nebo osmiletých gymnázií
 - O dotaci může požádat právnická osoba vykonávající činnost školy, která splnila všechny podmínky stanovené v čl. 2 a 3, která se podílela na vzdělávání talentovaného žáka v hodnoceném oboru, a která písemně zašle vyplněnou žádost v jednom vyhotovení.
- II. Modul: SŠ
 - O dotaci může požádat právnická osoba vykonávající činnost školy, která splnila všechny podmínky stanovené v bodech 2) a 3) článku 3, která se podílela na vzdělávání talentovaného žáka v hodnoceném oboru.

Termín uzávěrky:

ZŠ – 8. září 2017.

SŠ – 27. října 2017.

D.8.2 Sport a tělovýchova

D.8.2.1 Podpora materiálně technické základny sportu (ÚSC, SK a TJ) - Podprogram 133D531

Informace o programu:

<http://www.msmt.cz/sport-1/zverejneni-dokumentace-podprogramu-133d-531-podpora>

Obecné vymezení podprogramu

Přiměřená pohybová aktivita patří k intervenujícím činitelům zdraví a délky lidského života, kterou není možné nahradit jiným způsobem. Funkce tělovýchovy a sportu je v lidském životě nezastupitelná a vzhledem k měnícím se společenským podmínkám a jejich vlivu na přirozené pohybové aktivity její význam vzrůstá. Neméně důležitá je úloha sportu pro výchovu, naplňování volného času, usměrňování agresivity a pro prevenci drogových návyků. Dále pro rozvoj sociálního vědomí a etického kodexu člověka, a to zejména v dětství a dospívání.

Obsahem tohoto podprogramu je s ohledem na tradice napomáhat nekomerčním sportovním organizacím a ÚSC při rozvoji zejména stávajících sportovních zařízení, které jsou v jejich majetku, případně je mají v dlouhodobém pronájmu, a dále doplňovat nabídku sportovních zařízení.

Dotace se neposkytuje k zajištění podnikatelské obchodní činnosti sloužící k vytváření zisku, proto MŠMT nebude přidělovat dotace na hotely, ubytovny, restaurace a na další podobná zařízení, vč. jejich zařazení jako součásti sportovních zařízení.

ÚSC se poskytují dotace pouze do sportovních zařízení, která ÚSC vlastní (a to jak pozemek, tak i stavbu) a jsou již využívána nebo budou využívána konkrétními spolky, jejichž hlavní náplní je sportovní činnost – viz odst. 1 „Právní forma účastníka podprogramu“.

Primárně je tento podprogram zaměřen na podporu organizovaného sportu v rámci všeobecné sportovní činnosti s velkou váhou na sportování dětí a mládeže. Dále pak je v rámci poskytované podpory kladen důraz na možnost sportování veřejnosti, tedy na neorganizovaný sport pro všechny.

Cíle podprogramu (cíle jsou řazeny sestupně dle priorit MŠMT):

- Cíl 1 – podpora sportování organizovaných sportovců ve všech věkových kategoriích s důrazem na sport dětí a mládeže.
- Cíl 2 – umožnění rovného přístupu ke sportovištím co nejširšímu počtu zájemců o sportování.
- Cíl 3 – rozvíjení sportovně technických parametrů sportovišť tak, aby splňovaly požadavky předepsané národními a mezinárodními sportovními federacemi, a aby sportovní zařízení byla bezpečná pro sportovce i pro ostatní veřejnost.
- Cíl 4 – technické zhodnocení sportovních zařízení, které povede ke zlepšení jejich hygienické úrovně v souladu se zájmy ochrany přírody.

Maximální výše dotace ze strany MŠMT je stanovena na 60 % z celkových nutných a oprávněných nákladů (uznatelných výdajů definovaných níže) na akci a dále za dalších podmínek stanovených pro tento podprogram,

- limity poskytnuté dotace na jednu žádost (akci):
 - pro obecné výzvy bude maximální limit dotace na jednu žádost stanoven v konkrétní výzvě,
 - pro speciální (cílené) výzvy bude maximální limit dotace na jednu žádost stanoven v konkrétní výzvě,
 - MŠMT může bez nutné změny dokumentace podprogramu maximální limit poskytnuté dotace případně upravit dle podmínek konkrétní výzvy,
 - MŠMT dále může v rámci vyhlášení konkrétní výzvy stanovit odlišný maximální limit dotace, než je výše uveden, a to v návaznosti na konkrétní druh / tip sportovišť / staveb (např. fotbalový trávník, atletické dráhy, rekonstrukce šaten).

Uznatelné výdaje lze obecně definovat jako ty (skutečně) vynaložené výdaje, které lze hradit z dotace. Uznatelné výdaje jsou ty výdaje, které budou evidovány v rámci EDS, budou zaevidovány v rámci vydané registrace akce a rozhodnutí o poskytnutí dotace. Uznatelné výdaje musí být vynaloženy v souladu s cíli a podmínkami programu a podprogramu, případně v souladu s konkrétní výzvou.

Celková částka uznatelných výdajů je součet dotace MŠMT a vlastní nutné spoluúčasti žadatele. Za uznatelné výdaje se v rámci IZ považují výdaje, které prokazatelně souvisí s předmětem IZ (včetně výdajů uskutečněných před podáním žádosti), např. **konkrétně výdaje na:**

- projektové a přípravné činnosti, které bezprostředně úzce souvisí s předmětem žádosti, organizace veřejných zakázek na stavební práce,
- inženýrskou činnost (technický dozor investora, koordinátor BOZP, autorský dozor),
- stavební práce úzce související s daným projektem včetně:
 - vybudování inženýrských sítí,
 - zajištění bezbariérového přístupu (v souladu s vyhláškou č. 398/2009 Sb., o obecných technických požadavcích zabezpečujících bezbariérové užívání staveb),
- prvotní dodávky interiérového vybavení v případě novostavby.

V rámci podprogramu budou pravidelně vyhlášovány konkrétní výzvy, které budou obsahovat finanční alokaci, termín pro podání žádosti, termín pro vyhodnocení podaných žádostí a závazný termín, do kdy musí být vyčerpány prostředky státního rozpočtu a akce dokončeny. Výzvy budou dále obsahovat další závazné konkrétní podmínky a omezení nad rámec stanovený tímto podprogramem, a to včetně možného upřesnění či doplnění žadatele o dotaci, posuzování a hodnocení podaných žádostí či dalšího. Výzva bude také obsahovat informace ohledně formy podání žádosti a způsobu komunikace v rámci řízení o žádosti. Žadatel je povinen dodržovat podmínky podprogramu a současně i podmínky konkrétní výzvy. Jednotlivé výzvy

budou uveřejněny na webových stránkách MŠMT, nebo zde bude uvedena informace, kde je výzva uveřejněna.

Na tento podprogram budou vyhlašovány následující typy výzev:

- **1. obecné výzvy** s pravidelným termínem vyhlašování na konkrétní kalendářní rok nebo roky:
 - právní forma účastníka podprogramu je pouze – výčet může být pouze omezen konkrétní výzvou, ale nemůže být rozšířen:
 - ÚSC – obec, městská část, obvod statutárního města
 - spolek, splňující podmínky stanovené zákonem č. 89/2012 Sb., občanský zákoník (dále jen „NOZ“), a vyvíjející činnost v oblasti sportu jako svou hlavní činnost (v souladu s NOZ), a to včetně pobočného spolku.
 - jedná se o výzvy pro zajištění všeobecné sportovní činnosti na úrovni spolků (TJ a SK) a ÚSC,
- **2. specifické výzvy** (cílené výzvy), které se budou zaměřovat na konkrétní druh sportoviště nebo na konkrétní žadatele:
 - bude se jednat o úzce zaměřené výzvy na konkrétní žadatele či sportoviště – např. krajské sportoviště / haly, projekt „zelené trávníky“, bazény, atletické dráhy, nafukovací haly,
 - pro tyto výzvy mohou být v rámci vyhlášení stanoveny speciální podmínky mimo podmínek stanovených v tomto podprogramu; může např. dojít k úpravě maximální výše poskytnuté dotace, ke změně v rámci posouzení a hodnocení žádostí o dotaci, apod.,
 - u těchto typů výzev bude dále případně sledována i hodnocena jednotková cena (typový projekt – např. bazény, zelené trávníky, atletické dráhy),
 - žadatelé (právní formy) budou určeny v rámci konkrétní výzvy.

Žadatelem mohou být:

- územní samosprávný celek – obec, městská část, obvod statutárního města (v souladu s právním postavením, které jim bylo svěřeno statutárním městem) a kraj,
- spolek, splňující podmínky stanovené zákonem č. 89/2012 Sb., občanský zákoník a vyvíjející činnost v oblasti sportu jako svou hlavní činnost a to včetně pobočného spolku. Jedná se pouze o SK a TJ.

Termín uzávěrky:

Realizace podprogramu bude zahájena zveřejněním první výzvy na webových stránkách MŠMT, které je plánováno na červen 2017.

D.8.2.2 Podpora přípravy sportovních talentů na školách s oborem vzdělání gymnázium se sportovní přípravou

Kontakt:

MŠMT – odbor 50, Karmelitská 7, 118 12 Praha 1, Ing. Daniel Slivka, DiS., Tel.: +420 234 811 428, Email: daniel.slivka@msmt.cz

Informace o programu:

[Podrobné informace](#)

Účelem dotace je podpora přípravy sportovně talentovaných žáků, včetně zabezpečení trenérů – pedagogů ve vybraných, zejména olympijských sportech, na školách s oborem vzdělání gymnázium se sportovní přípravou.

Dotace je poskytována na úhradu diferencovaných vícenákladů na sportovní přípravu nad rozsah standardního normativního zajištění gymnaziálního vzdělávání v omezeném rozsahu v rámci disponibilních zdrojů státního rozpočtu pro tuto oblast. Konkrétně jde o žáky vzdělávající se v oborech vzdělání 79-42-K/41, 79-42-K/61 a 79-41-K/81 Gymnázium se sportovní přípravou.

Dotace je určena pouze pro omezený počet sportů (upřednostněny sporty olympijské) a na sportovní činnost prováděnou především ve vlastních zařízeních právnické osoby vykonávající činnost sportovního gymnázia.

Dotaci pro sportovní gymnázia lze použít na:

- sportovní přípravu sportovců – žáků studující obor vzdělání Gymnázium se sportovní přípravou, včetně zahraniční přípravy (náklady na soustředění a přípravné akce, na trenérské, zdravotní, metodické a technické, servisní zabezpečení, vybavení sportovními potřebami neinvestičního charakteru, nájemné prostor pro zabezpečení sportovní přípravy, příspěvek na regeneraci žáků),
- zabezpečení sportovců, pedagogických pracovníků-trenérů a členů realizačního týmu (cestovné, víza, náklady na dopravu osob a materiálu, ubytování, stravování, včetně nákladů na zkvalitnění stravy) a u škol pojištění odpovědnosti, standardní úrazové, léčebné náklady v zahraničí, cestovní, včetně pojištění sportovního materiálu.
- zabezpečení pedagogických pracovníků-trenérů a členů realizačních týmů (mzdové náklady, včetně povinných odvodů zaměstnavatele, náhrady mezd, dále služby).

Žadatelem mohou být:

- Právnická osoba vykonávající činnost sportovního gymnázia

Termín uzávěrky:

Je po termínu uzávěrky.

D.8.2.3 Státní podpora sportu pro rok 2017 - 2019

Kontakt:

Ministerstvo školství, mládeže a tělovýchovy, Karmelitská 7, 118 12 Praha 1, [www: www.msmt.cz](http://www.msmt.cz)

Informace o programu:

<http://www.msmt.cz/sport-1/statni-podpora-sportu-na-obdobi-2017-2019>

Ministerstvo školství, mládeže a tělovýchovy vyhlašuje Dotační neinvestiční programy státní podpory sportu pro spolky na léta 2017 - 2019

MŠMT poskytuje dotace spolkům založeným dle ust. § 214 a násl. zákona č. 89/2012, občanského zákoníku, ve znění pozdějších předpisů na realizaci jejich činnosti a projektů, které přispívají k naplňování cílů Koncepce podpory sportu na období 2016 – 2025 přijaté usnesením vlády č. 591 ze dne 27. června 2016, v souladu s novelou zákona o podpoře sportu č. 230/2016 Sb.

Programy jsou vyjádřením požadavku státu, zastupovaného MŠMT, vytvářet podmínky pro pohybové aktivity všech obyvatel bez rozdílu talentu, genderu, věku, původu, vyznání, ale i

ekonomického a sociálního statusu, pro organizované a neorganizované sportovce prostřednictvím sportovních organizací, zapsaných spolků. Podpora pomocí Programů bude zaměřena především na pravidelné a dlouhodobé činnosti určené co nejširšímu spektru občanů a na podporu činností a aktivit sportovců, sportovkyň a trenérů, které napomáhají rozvoji, rozšiřování a zkvalitňování činnosti jednotlivých spolků.

MŠMT vyhlášením těchto Programů podporuje rozvoj nestátního neziskového sektoru v oblasti pohybových aktivit. Dalším cílem Programů je především podpora:

- sportu a pohybových programů formujících pozitivně osobnost, postoje a vztahy především dětí a mládeže
- zvyšování kondice všech občanů a boje proti důsledkům hypokineze
- rozvoje sportovních klubů a soutěží, tělovýchovných a tělocvičných jednot jako spolků rozvíjejících občanskou společnost
- regionálních a místních sportovních center
- zdravotně postižených sportovců
- zvyšování členské základny v organizovaném sportu
- masových propagačně motivačních sportovních akcí
- vytváření nabídky pohybových a dalších vybraných aktivit v rámci členské základny jednotlivých zapsaných spolků s cílem navýšení celkového objemu činností pro organizované i neorganizované děti a mládež
- významných sportovních akcí jako propagace sportu i regionu.

Programy s obsahovým vymezením na podporu - Neinvestiční prostředky:

- **Program I - Sportovní reprezentace ČR**

Podpora reprezentantů v kategoriích seniorů a juniorů a jejich účasti na vrcholných mezinárodních soutěžích.

- **Program II - Sportovně talentovaná mládež**

Podpora sportovní přípravy talentů věkové kategorie 6 – 15 let a 15 -19 až 23 let prostřednictvím sportovních svazů.

- **Program III - Činnost sportovních organizací**

Podpora sportovní, tělovýchovné, organizační a obsahové činnosti spolků, včetně ústředí.

- **Program IV - Údržba a provoz sportovních zařízení**

Podpora, která přímo souvisí s udržováním a provozováním sportovních zařízení ve vlastnictví nebo dlouhodobém nájmu spolku.

- **Program V - Činnost sportovních svazů**

Podpora sportovní, organizační a obsahové činnosti spolků, včetně podpory ústředí. Podpora činnosti zajišťující postupové sportovní soutěže.

- **Program VI - Významné sportovní akce**

Podpora významných sportovních akcí pořádaných v ČR.

- **Program VII - Zdravotně postižení sportovci:**

Podpora sportovní, organizační a obsahové činnosti spolků, včetně podpory ústředí, ale i krajských, regionálních článků organizační struktury spolků v oblasti zdravotně handicapovaných sportovců.

- P VII/A - Sportovní reprezentace
- P VII/B - Sportovně talentovaná mládež
- P VII/C - Všeobecná sportovní činnost
- P VII/D - Významné sportovní akce

- **Program VIII - Organizace sportu ve sportovních klubech**

Podpora organizace sportu v základních člancích spolků (v TJ a SK).

- **Program IX - Organizace školního a univerzitního sportu**

Podpora organizace školního a univerzitního sportu včetně účasti na mezinárodních akcích v zahraničí.

- **Program X - Projekty pro sportování veřejnosti**

Podpora tělovýchovných, sportovních a turistických akcí, kampaní, testování výkonnosti úrovně a ověřování fyzické zdatnosti s orientací na širokou veřejnost.

RSC: Součástí státní podpory je také podpora činnosti Resortních sportovních center (RSC) Ministerstva školství, mládeže a tělovýchovy, Ministerstva obrany a Ministerstva vnitra. Poskytování finančních prostředků je realizováno rozpočtovým opatřením prostřednictvím Ministerstva financí v souvislosti se zákonem č. 218/2000 Sb., o rozpočtových pravidlech a o změně některých souvisejících zákonů (rozpočtová pravidla), ve znění pozdějších předpisů (dále jen „zákon č. 218/2000 Sb.“). Podpora se řídí materiálem „Zásady činnosti Resortních sportovních center“.

Žadatelem mohou být:

Spolek plnící podmínky zákona č. 89/2012 Sb., občanský zákoník, ve znění pozdějších předpisů, s celostátní působností (činnost v nadpoloviční většině krajského uspořádání ČR), s výjimkou národních sportovních svazů zařazených do programu olympijských her.

Termín uzávěrky:

Vyhlášení státní podpory s termíny pro předkládání žádostí v jednotlivých kolech v průběhu roku 2017-2019:

- první (základní) kolo - předkládání žádostí do 30. listopadu 2016, 2017, 2018
- druhé kolo - předkládání žádostí do 30. června 2017, 2018, 2019
- třetí kolo - předkládání žádostí do 30. září 2017, 2018, 2019.

D.8.3 Státní podpora sportu pro rok 2017 – Program 133510

Informace o programu:

<http://www.msmt.cz/sport-1/statni-podpora-sportu-pro-rok-2017-program-133510>

Dotace je poskytována na podporu sportovní činnosti, kterou musí příjemce provádět v následujících 10 letech od realizace akce s ohledem na dotaci ze státního rozpočtu. U staveb se jedná o termín od kolaudace nebo od potvrzení stavebního úřadu k užívání stavby, resp. převzetí díla.

Dotace ze státního rozpočtu není určena na podporu školních hřišť a tělocvičen.

Účelové zaměření dotace:

- Subtitul 133512: Podpora materiálně technické základny sportovních organizací. (pozn.: dle databáze Ministerstva financí - označení 133D51200 XXXX)
 - a) pro spolky – všeobecná sportovní činnost
 - b) pro obce

Hlavním předmětem činnosti spolku – žadatele, dle jeho stanov, je sportovní činnost.

Je-li žadatelem obec, přikládá k žádosti i usnesení zastupitelstva obce, kterým bylo schváleno podání žádosti.

Žádosti se podávají na:

- stavby: rekonstrukce, modernizace a nové stavby
- stroje a strojní zařízení nezahrnuté do rozpočtu

Žádost u Subtitulu 133512 může být podána pouze do výše 20 mil. Kč státní podpory.

Žadatelem mohou být:

- spolek, splňující podmínky stanovené zákonem č. 89/2012 Sb., občanský zákoník, a vyvíjející činnost v oblasti sportu;
- obec, městská část nebo obvod statutárního města.

Termín uzávěrky:

Je po termínu uzávěrky.

D.8.4 Prevence

<http://www.msmt.cz/vzdelavani/socialni-programy/dotacni-programy-a-certifikace>

D.8.4.1 Prevence rizikového chování

Informace o programu:

<http://www.msmt.cz/vzdelavani/socialni-programy/dotace-na-obdobi-2017-2020>

Dotace může být poskytnuta pouze na podporu následujících typů programů v oblasti prevence rizikového chování:

- a) Certifikované programy dlouhodobé všeobecné, selektivní a indikované primární prevence užívání drog, zvláště zaměřené na prevenci užívání nelegálních drog a legálních drog - alkoholu, tabákových výrobků.
- b) Programy dlouhodobé všeobecné, selektivní a indikované primární prevence rizikového chování, zvláště zaměřené na prevenci agrese a šikany, záškoláctví, poruch příjmu potravy, rasismu a xenofobie, negativní působení sekt, sexuální rizikové chování, kriminální chování - krádeže, vandalismus, závislostní chování – adiktologie).
- c) Projekty evaluace potřebnosti, dostupnosti a efektivnosti služeb.
- d) Projekty zaměřené na poskytování odborných a ověřených informací a vzdělávání odborné či laické veřejnosti.

Subjekt může žádat o dotaci na víceletý projekt na období 2013 – 2018 s tím, že dotace bude vždy poskytována na příslušný kalendářní rok. Dotace je poskytována v maximální výši 350 000,-Kč na 1 žádost a 1 rok všem subjektům, které poskytují programy primární prevence dalším organizacím. Maximální možná výše dotace 80 000,-Kč na 1 žádost a 1 rok se poskytuje v případě subjektů (zejména škol nebo školských zařízení), které neposkytují služby dalším organizacím, ale žádají pouze na svůj vlastní preventivní program.

Žadatelem mohou být:

O dotaci může žádat v souladu s platnou legislativou (k datu podání žádosti):

- právnická osoba vykonávající činnost školy nebo školského zařízení,
- právnické osoby podle zákona č. 89/2012 Sb., občanský zákoník
- právnická osoba podle zákona č. 3/2002 Sb., o svobodě náboženského vyznání a postavení církví a náboženských společností a o změně některých zákonů (zákon o církvích a náboženských společnostech), ve znění pozdějších předpisů,
- obecně prospěšná společnost podle zákona č. 248/1995 Sb., o obecně prospěšných společnostech a o změně a doplnění některých zákonů, ve znění pozdějších předpisů, v souladu se Zásadami vlády pro poskytování dotací ze státního rozpočtu České republiky nestátním neziskovým organizacím ústředními orgány státní správy schválené usnesením vlády č. 92/2010 částí I. písm.

- také jiná právnická osoba, jejímž hlavním předmětem činnosti je poskytování vzdělávacích služeb nebo fyzická osoba, která takové služby poskytuje.

Žadatel musí dále splňovat tyto podmínky:

- mít sídlo na území České republiky,
- realizovat programy, popř. jiné podporované aktivity v oblasti prevence rizikového chování na území České republiky,
- vést podvojný účetnictví,
- vést výkaznictví o klientech a službách v rozsahu stanoveném v závěrečné zprávě o realizaci projektu vyjma škol a školských zařízení.

Termín uzávěrky:

- do 30. června - vyhlášení dotačního řízení, zveřejnění Metodiky MŠMT pro poskytování dotací na realizaci aktivit v oblasti prevence rizikového chování
- září – semináře k podávání žádostí pro žadatele o dotace
- **do 30. září** běžného roku pro následující kalendářní rok – konečný termín pro podávání žádostí o finanční prostředky na realizaci aktivit v oblasti prevence rizikového chování

D.8.4.2 Bezpečné klima v českých školách

Informace o programu:

<http://www.msmt.cz/vzdelavani/socialni-programy/dotacni-program-bezpecne-klima-v-ceskych-skolach-1>

Cílem dotačního programu je podpora aktivit škol a školských zařízení, které svou činností přispívají k nastolení a rozvoji bezpečného klimatu v českých školách, a to zejména prostřednictvím následujících aktivit.

Účel dotace

- Práce s pedagogickými sbory, skupinové supervize v oblasti bezpečného klimatu ve školách,
- podpora prohlubování odborných znalostí a praktických dovedností při práci s tématem bezpečné klima ve školách, zejména podpora supervizí a kazuistických seminářů,
- vzdělávání a metodická podpora pedagogů pro práci s třídnickými hodinami ve školách,
- vzdělávání pedagogických i nepedagogických pracovníků, v oblasti bezpečného klimatu ve školách,
- vzdělávání školních metodiků prevence v oblasti bezpečného klimatu ve školách,
- vzdělávání metodiků prevence v pedagogicko-psychologických poradnách v oblasti bezpečného klimatu ve školách,
- vzdělávání ředitelů a jiných vedoucích pracovníků škol a školských zařízení v oblasti bezpečného klimatu ve školách.

Žádost může být podána v maximální výši 80.000 Kč. Žádost může být podána v minimální výši 20.000 Kč. Každý oprávněný žadatel může podat pouze jednu žádost o poskytnutí dotace

Žádost se podává POUZE ELEKTRONICKY v elektronickém systému IS na adrese:

<http://is-prevence.msmt.cz>.

Z poskytnuté dotace lze hradit (tzv. uznatelné náklady):

- a) osobní náklady:
 - platy včetně odvodů sociálního a zdravotního pojištění, které hradí zaměstnavatel za své zaměstnance, a dalších osobních výdajů, které je zaměstnavatel za zaměstnance podle platných předpisů povinen hradit. MŠMT přispívá na mzdové náklady včetně příplatků maximálně do výšky, která je určena následovně:
 - při zařazování pracovníků do platových tříd (dle Přílohy č. 2 Nařízení vlády č. 564/2006 Sb. v platném znění) je z hlediska přidělení výše dotace MŠMT vycházeno z následujícího:
 - nejvyšší dosažené vzdělání středoškolské: nejvýše třída 9,
 - nejvyšší dosažené vzdělání vyšší odborné: nejvýše třída 10,
 - nejvyšší dosažené vzdělání vysokoškolské (Bc.): nejvýše třída 11,
 - nejvyšší dosažené vzdělání vysokoškolské: nejvýše třída 12.
 - mzdy - zaměstnanci odměňovaní mzdou, v souladu se zákonem č. 262/2006 Sb., zákoník práce, v platném znění, jsou odměňováni v obdobném rozsahu jako u zaměstnanců odměňovaných platem.
 - dohody o pracovní činnosti (dále jako „DPČ“),
 - dohody o provedení práce (dále jako „DPP“) - v případě DPP je třeba uvádět do žádosti i náklady na odvody, a to v případě, že částka vyplácená na DPP v kalendářním měsíci přesáhne výši 10.000 Kč – v jiných případech se náklady na odvody u DPP neuvádějí).
- b) provozní náklady - nezbytné pro poskytování služeb, musejí být identifikovatelné, účetně evidované, ověřitelné, podložené originálními účetními doklady a uvedené v rozpočtu schválené žádosti, příspěvek na supervizi max. do výše 500 Kč/hod.

Žadatelem mohou být:

- právnické osoby vykonávající činnost mateřské, základní, střední školy nebo školského zařízení bez ohledu na zřizovatele nebo právní formu.

Termín uzávěrky:

Je po termínu uzávěrky.

D.8.5 Vzdělávání

<http://www.msmt.cz/dotacni-programy/vzdelavani>

D.8.5.1 Kompenzační učební pomůcky pro žáky se zdravotním postižením

Kontakt:

Ministerstvo školství, mládeže a tělovýchovy, Oddělení prevence a speciálního vzdělávání, Karmelitská 7, 118 12 Praha 1 a současně elektronicky na e-mailovou adresu:

kompencacni.pomucky@msmt.cz

Informace o programu:

<http://www.msmt.cz/vzdelavani/socialni-programy/kompencacni-pomucky-1>

Cílem tohoto programu je poskytnout právníkům osobám vykonávajícím činnost školy všech zřizovatelů a zapsaným ve školském rejstříku neinvestiční finanční prostředky účelově určené na nákup učebních pomůcek kompenzačního a rehabilitačního charakteru pro podporu přístupu ke vzdělávání dětí a žáků se zdravotním postižením v předškolním, základním a středním vzdělávání. Kompenzační učební pomůcky pomáhají žákovi se zdravotním postižením usnadnit přístup ke vzdělávání, vyrovnávají jeho znevýhodnění dané konkrétním zdravotním postižením a podporují úspěšnost jeho vzdělávání.

Kompenzační učební pomůckou rozumíme zejména - prostředky informačních technologií (hardware, software, výukové programy), polohovací nábytek a technické výukové pomůcky, pomůcky usnadňující samostatný pohyb žáka, optoelektronické pomůcky, stimulační a specifické didaktické pomůcky.

Mezi kompenzační učební pomůcky nepatří běžné učebnice.

Právníkové osoby mohou čerpat dotaci také na nákup materiálu pro přípravu individualizovaných didaktických, výukových a stimulačních pomůcek.

Minimální požadovaná dotace za celou žádost je 10 000,- Kč vč. DPH. Nejvyšší pořizovací cena kompenzační učební pomůcky či materiálu pro přípravu individualizovaných stimulačních didaktických pomůcek za jeden kus, sestavu, případně soupravu včetně DPH nepřekročí 40 000,- Kč u hmotného majetku (neinvestiční majetek), u nehmotného majetku (programového vybavení) pak 60 000,- Kč. Nejvyšší pořizovací cena kompenzační učební pomůcky či materiálu pro přípravu individualizovaných stimulačních didaktických pomůcek za jeden kus, sestavu, případně soupravu je 3 000,- Kč včetně DPH.

Žadatelem mohou být:

- Školy a školská zařízení zřizované krajem, obcí či svazkem obcí a soukromé školy
- Právníkové osoby vykonávající činnost škol, které zřizuje MŠMT a církevní školy

Termín uzávěrky:

Je po termínu uzávěrky.

D.8.5.2 Podpora integrace romské komunity

Kontakt:

Ministerstvo školství, mládeže a tělovýchovy, odbor vzdělávání, Karmelitská 7, 118 12 Praha 1

Informace o programu:

<http://www.msmt.cz/vzdelavani/socialni-programy/integrace-romske-komunity>

Tematické okruhy:

- **A) Předškolní příprava a včasná péče**

(podíl finančních prostředků na tematický okruh A bude 40% z celkové částky vyčleněné na dotační program)

Podpora předškolního vzdělávání romských dětí, která povede ke zvýšení počtu předškolních zařízení, které budou navštěvovány romskými dětmi, je stanovena jako hlavní z priorit v oblasti integrace romské menšiny.

Cílem je:

- podpora zvyšování účasti romských dětí v předškolním vzdělávání,
- podpora aktivit zvyšujících připravenost romských dětí na úspěšné zahájení školní docházky,

- podpora aktivit směřujících k zapojení romské rodiny do předškolního vzdělávání s cílem zvýšit informovanost a kompetentnost rodičů, uplatnit komplexní přístup k předškolnímu vzdělávání romských dětí a provázat aktivity s činností ostatních klíčových aktérů,
- navázat spolupráce pedagogů mateřských škol, základních škol a dalších odborníků a rodičů dětí z mateřské školy pro zajištění snazšího přechodu dětí na základní školy,
- podpora aktivit podporujících zvýšení kompetencí pracovníků veřejné správy, zřizovatelů a pedagogů v oblasti inkluze romských dětí a žáků.

• **B) Aktivity na podporu rodiny a školy v oblasti předškolního a základního vzdělávání, včetně aktivit v jazykové komunikaci romské menšiny**

(podíl finančních prostředků na tematický okruh B bude 15% z celkové částky vyčleněné na dotační program)

Cílem je:

- rozvíjení aktivního zapojení romských rodin dětí v rámci předškolního vzdělávání nebo v rámci povinné školní docházky s cílem zvýšit motivaci a kompetence v podporování jejich dětí v dalším vzdělávání,
- realizace aktivit či programů podporujících rozvoj jazykové komunikace romské menšiny,
- realizace aktivit a programů se zaměřením na výměnu zkušeností, jak efektivně komunikovat a spolupracovat s romskými rodiči a školami.

• **C) Podpora školní úspěšnosti romských žákyň a žáků na základní a střední škole**

(podíl finančních prostředků na tematický okruh C bude 15% z celkové částky vyčleněné na dotační program)

Cílem je:

- podpora aktivit, které pomáhají romským žákům při překonávání obtíží v průběhu povinné školní docházky a vzdělávání na střední škole,
- podpora aktivit zaměřených na prevenci předčasného ukončení vzdělávání romských žáků,
- podpora aktivit poskytujících informační a poradenskou podporu romským rodinám při volbě povolání pro sociálně znevýhodněné žáky základních škol
- podpora aktivit napomáhajících přípravě a úspěšnému přechodu žáků základních škol na střední školy
- podpora úspěšných romských žáků středních škol dané cílové skupiny při přípravě na další vzdělávání,
- podpora aktivit k předcházení či řešení šikany z důvodů etnicity na školách

• **D) Volnočasové a zájmové aktivity pro romské děti a žáky**

(podíl finančních prostředků na tematický okruh D bude 30% z celkové částky vyčleněné na dotační program)

Příjemcem dotace mohou být pouze nestátní neziskové organizace, jejichž činnost se každoročně pravidelně zaměřuje na děti a mládež z romské menšiny

Cílem je:

- Podpora vytváření nabídky dlouhodobých a pravidelně pořádaných volnočasových aktivit pro danou cílovou skupinu a integrace romských dětí a žáků v této oblasti.

- Podpora aktivit podporující společné setkávání dětí a žáků z řad majority a romské menšiny, např. formou prázdninových pobytů dětí a žáků. Je přípustné, aby účastníci volnočasových aktivit byli děti a mládež, kteří nejsou příslušníky romské menšiny. Jejich počet v oprávněných případech může dosáhnout až 60% z cílové skupiny dětí a mládeže. Vítané je vytváření partnerství mezi romskými neziskovými organizacemi a organizacemi zaměřenými na všechny děti a mládež.
- V sociálně vyloučených lokalitách je přípustné, aby účastníci volnočasových aktivit byli děti a mládež, kteří nejsou příslušníky romské menšiny.
- Podporovat partnerství mezi romskými neziskovými organizacemi a organizacemi zaměřenými na všechny děti a mládež

Výše dotace musí být minimálně 50.000,- Kč a maximálně může být 500.000,- Kč.

Žadatelem mohou být:

Spolkům, obecně prospěšným společnostem, právníkům osobám vykonávajících činnost škol a školských zařízení (zapsaných v rejstříku škol a školských zařízení), které prokazatelně vykonávají činnost ve prospěch romské menšiny nejméně 1 rok. Tuto činnost lze prokázat např. výroční zprávou, referencemi odborníků, vyjádřením představitele státní správy či samosprávy, či dalšími příklady dokládajícími činnost žadatele alespoň jeden rok. Školy a školská zařízení, které se řídí při vzdělávání školními vzdělávacími programy, nemusí činnost prokazovat. Žadatel předloží čestné prohlášení o zaslání projektu příslušnému krajskému koordinátorovi po romské záležitosti (dle místa realizace projektu).

Termín uzávěrky:

Je po termínu uzávěrky.

D.8.5.3 Vybavení školských poradenských zařízení diagnostickými nástroji

Informace o programu:

<http://www.msmt.cz/vzdelavani/socialni-programy/diagnosticke-nastroje>

Cílem tohoto programu je poskytnout právníkům osobám vykonávajícím činnost školského poradenského zařízení všech zřizovatelů vymezených § 160 odst. 1 a 2 školského zákona neinvestiční finanční prostředky účelově určené na nákup diagnostických nástrojů zaměřených na diagnostiku kognitivních schopností dětí, žáků a studentů (dále jen žáci) využitelných při rozhodování o zařazení žáka do vhodného vzdělávacího programu a kombinovat různé diagnostické přístupy při rozhodování o vzdělávací cestě žáka a potřebných podpůrných opatřeních. Školským poradenským zařízením tak bude umožněno rozšířit si diagnostickou základnu tak, aby poradenští odborníci mohli při diagnostice využívat více diagnostických nástrojů a kombinovat různé diagnostické přístupy.

Dotace může být poskytnuta na zakoupení diagnostických nástrojů:

- standardizovaných nebo validizovaných pro Českou republiku
- stáří validizace pro užívání nepřesahuje 10 let
- vhodných na základě předpokládaného přínosu pro diagnosticko-intervenční činnosti školských poradenských zařízení

Jedná se diagnostické nástroje zaměřené na tyto oblasti:

- Inteligence a kognitivní schopnosti (komplexní i dílčí testy)
- Exekutivní funkce, adaptivní schopnosti
- Jazykové a řečové dovednosti, specifické poruchy učení

- Nadání a tvořivé schopnosti
- Osobnostní charakteristiky
- Sociální zázemí a vztahy
- Specifické problémové oblasti a patologie (smyslové, motorické, neurotické poruchy, poruchy chování)

Nejvyšší pořizovací cena diagnostického nástroje nepřekročí 40.000,- Kč včetně DPH. Poskytované finanční prostředky mají neinvestiční charakter, nelze za ně pořizovat dlouhodobý hmotný majetek.

Žadatelem mohou být:

- Školská poradenská zařízení zřizovaná krajem, obcí nebo svazkem obcí a soukromá školská poradenská zařízení.
- Školská poradenská zařízení zřizované MŠMT a registrovanými církvemi nebo náboženskými společnostmi, kterým bylo přiznáno oprávnění k výkonu zvláštního práva zřizovat církevní školy.

Termín uzávěrky:

Je po termínu uzávěrky.

D.8.5.4 Podpora zabezpečení škol a školských zařízení

Kontakt:

Ministerstvo školství, mládeže a tělovýchovy, Odbor dalšího vzdělávání a institucionální výchovy, Karmelitská 7, 118 12 Praha 1
Elektronická adresa podání projektu: dpbezpecnost@msmt.cz

Kontaktní osoba:

Ing. Šárka Seifertová, Tel: 234 811 328, e-mail: Sarka.Seifertova@msmt.cz

Informace o programu:

<http://www.msmt.cz/vzdelavani/zakladni-vzdelavani/minimalni-standard-bezpecnosti-a-vyhlaseni-neinvesticniho>

Ministerstvo školství, mládeže a tělovýchovy z důvodu aktuální potřeby zajistit dostatečné zabezpečení škol a školských zařízení, které vyplývá ze Zprávy o prošetření postupu příslušných orgánů ve věci tragické události ve Žďáru nad Sázavou, vyhláší v souladu se zákonem č. 218/2000 Sb., o rozpočtových pravidlech a o změně některých souvisejících zákonů dotační program „Podpora zabezpečení škol a školských zařízení“ v roce 2015.

Účelem programu je zajištění dostatečného zabezpečení budov právnických osob vykonávajících činnost škol a školských zařízení v souladu s Metodickým doporučením k bezpečnosti dětí, žáků a studentů ve školách a školských zařízeních – Minimálním standardem bezpečnosti, č. j.: MSMT-1981/2015-1.

Dostatečným zabezpečením se rozumí zejména:

- nákup bezpečnostních prvků (dveří, zámků, kamer, závor, oplocení, osvětlení, záznamové techniky),
- montážních prací (ve vztahu k nakoupeným bezpečnostním prvkům),
- drobné stavební úpravy (ve vztahu k nakoupeným bezpečnostním prvkům),

- drobné terénní úpravy (např. k zajištění lepší viditelnosti na přístupovou komunikaci) atp.

Žadatelem mohou být:

- právnická osoba vykonávající činnost školy nebo školského zařízení podle zákona č. 561/2004 Sb., o předškolním, základním, středním, vyšším odborném a jiném vzdělávání (školský zákon), ve znění pozdějších předpisů, a to bez ohledu na zřizovatele.

Termín uzávěrky:

Je po termínu uzávěrky.

D.8.5.5 Rozvoj výukových kapacit mateřských a základních škol zřizovaných územně samosprávnými celky

Kontakt:

Ministerstvo školství, mládeže a tělovýchovy, oddělení investic, Karmelitská 7, 118 12 Praha
INFOLINKA K VÝZVĚ: tel. 234 811 478

Informace o programu:

<http://www.msmt.cz/vzdelavani/zakladni-vzdelavani/fond-rozvoje-kapacit-materskych-a-zakladnich-skol?highlightWords=fond+rozvoje+kapacit>

Cíl výzvy:

1. Podpora rozvoje výukových kapacit základních škol pouze s 1. stupněm. Dotaci lze poskytnout rovněž na projekt právnické osoby vykonávající činnost současně mateřské a základní školy umístěné v jedné budově, která vyžaduje v rámci jedné budovy redislokace učeben pro oba druhy vzdělávání.
2. Podpora rozvoje výukových kapacit základních škol zřizovaných dobrovolnými svazky obcí (dotaci lze poskytnout i základní škole plně organizované).
3. Podpora rozvoje výukových kapacit mateřských škol na území hlavního města Prahy. Dotaci lze poskytnout pouze na novostavbu mateřské školy.

Celková disponibilní částka dotace: 300 mil. Kč

Limit poskytnuté dotace:

- minimálně 2 mil. Kč
- maximálně 30 mil. Kč

Minimální výše spolufinancování ze strany příjemce dotace:

- 15 % z celkových nákladů akce,
- 30 % z celkových nákladů akce za předpokladu, že součástí projektu bude rovněž výstavba tělocvičny.

Žadatelem mohou být:

- obec nebo městská část hlavního města Prahy zřizující základní nebo mateřskou školu v právní formě příspěvkové organizace nebo školské právnické osoby,
- dobrovolné svazky obcí – zřizující základní nebo mateřskou školu v právní formě školské právnické osoby zřizované svazkem obcí v souladu § 124 zákona č.

- 561/2004 Sb., o předškolním, základním, středním, vyšším odborném a jiném vzdělávání (školský zákon), ve znění pozdějších předpisů,
- školské právnické osoby - zřizované svazkem obcí v souladu s § 124 školského zákona.

Termín uzávěrky:

Je po termínu uzávěrky.

D.8.5.6 Podpora zabezpečení mateřských škol a základních škol tvořených třídami 1. stupně s počtem tříd do pěti

Informace o programu:

[Podrobné informace](#)

Cílem tohoto programu je pomoci zřizovatelům s financováním bezpečnostního auditu a technického zabezpečení školy (zejména sloužícího k obraně proti neoprávněnému vniknutí cizích osob do budovy školy).

MŠMT se rozhodlo podpořit mateřské školy a základní školy tvořené třídami 1. stupně s počtem tříd do pěti poskytnutím neinvestiční dotace na pořízení bezpečnostního auditu a na technická opatření směřující především k technickému zabezpečení školy.

Účelem dotace je vyrovnání úrovně zabezpečení škol na základní úroveň zabezpečení dle Minimálního standardu bezpečnosti a podpora dalšího zájmu zřizovatelů o bezpečnost objektů jimi zřizovaných škol.

Dotaci lze žádat na ostatní neinvestiční výdaje, a to na:

- a) částečnou úhradu bezpečnostního auditu (nutnost hrazení formou služby – až do výše 50 % celkových nákladů za provedení audit – nejvýše však bude poskytnuta částka 40 000 Kč včetně DPH za jednu budovu),
- b) technické zabezpečení školy v souladu s Minimálním standardem bezpečnosti s výjimkou pořízení nebo technického zhodnocení dlouhodobého majetku; pořizovací cena včetně DPH nesmí převýšit částku 40 000 Kč.

Dotace bude příjemcům poskytována ve výši zpravidla 100 % požadované dotace. Požadovaná dotace bude snížena o náklady, které není možné z dotace financovat, či náklady zjevně nadhodnocené.

Spolufinancování je dovoleno. Pokud projekt bude financován dotacemi více orgánů státní správy, nesmí souběh těchto zdrojů činit více než 70 % nákladů na jednoho žadatele.

Duplicitní úhrada stejných nákladů na projekt z různých zdrojů není dovolena.

Do rozpočtu projektu nesmí být zakalkulován zisk. Zisk nesmí být z dotace ani fakticky realizován.

Dotace bude příjemci poskytnuta na úhradu nákladů uvedených v Čl. 2 odstavci 2 celkově maximálně do výše 120 000 Kč včetně DPH.

Žadatelem mohou být:

- právnické osoby vykonávající činnost mateřské školy nebo základní školy s počtem do 5 tříd na 1. stupni, nacházejících se v jedné budově, zapsané v rejstříku škol a školských zařízení, které
 - a) zřizuje kraj, obec nebo svazek obcí, nebo

- b) zřizuje registrovaná církev nebo náboženská společnost, které bylo přiznáno oprávnění k výkonu zvláštního práva zřizovat církevní školy, nebo
- c) nezřizuje stát, kraj, obec, svazek obcí nebo registrovaná církev nebo náboženská společnost, které bylo přiznáno oprávnění k výkonu zvláštního práva zřizovat církevní školy.

Termín uzávěrky:

Je po termínu uzávěrky.

D.8.5.7 Podpora školního stravování žáků základních škol pro NNO

Kontakt:

PaedDr. Miroslava Salavcová, oddělení předškolního, základního a základního uměleckého vzdělávání, tel. 234 812 130, e-mail: stravovani-zaci@msmt.cz

Informace o programu:

<http://www.msmt.cz/vzdelavani/zakladni-vzdelavani/dotacni-program-pro-nestatni-neziskove-organizace-k-podpore>

Účelem tohoto dotačního programu je podpořit školní stravování žáků a žákyň základních škol, jejichž rodina se ocitla v dlouhodobě nepříznivé finanční situaci. Tímto krokem by měly být zlepšeny podmínky pro řádný průběh povinné školní docházky žáků základních škol, jejichž rodina se ocitla v dlouhodobě nepříznivé finanční situaci. Současně bude navázána a podpořena spolupráce ministerstva, právnických osob vykonávajících činnost základních škol zapsaných v rejstříku škol a školských zařízení, právnických osob vykonávajících činnost zařízení školního stravování zapsaných v rejstříku škol a školských zařízení a nestátních neziskových organizací v této oblasti.

Účelem dotačního programu je

- a) podpořit školní stravování žáků a žákyň základních škol, jejichž rodina se ocitla v dlouhodobě nepříznivé finanční situaci,
- b) umožnit zlepšení podmínek pro řádný průběh povinné školní docházky žáků základních škol, jejichž rodina se ocitla v dlouhodobě nepříznivé finanční situaci,
- c) navázat a podpořit spolupráci ministerstva, právnických osob vykonávajících činnost základních škol zapsaných v rejstříku škol a školských zařízení, právnických osob vykonávajících činnost zařízení školního stravování zapsaných v rejstříku škol a školských zařízení a nestátních neziskových organizací v této oblasti.

Dotační program je realizován v rámci disponibilních zdrojů určených pro kalendářní rok 2016, které činí 30.000.000,- Kč.

Žadatelem mohou být:

- pouze právnické osoby zřízeny v některé z následujících právních forem:
 - spolek podle zákona č. 89/2012 Sb., občanský zákoník (dále jen „občanský zákoník“),
 - nadace nebo nadačního fondu podle občanského zákoníku,
 - ústav podle občanského zákoníku,
 - obecně prospěšná společnost podle zákona č. 248/1995 Sb., o obecně prospěšných společnostech a o změně a doplnění některých zákonů, ve znění pozdějších předpisů,

- účelové zařízení registrované církve nebo náboženské společnosti zřízené podle zákona č. 3/2002 Sb., o svobodě náboženského vyznání a postavení církví a náboženských společností a o změně některých zákonů (zákon o církvích a náboženských společnostech), ve znění pozdějších předpisů

Termín uzávěrky:

Je po termínu uzávěrky.

D.8.5.8 Podpora navýšení kapacit ve školských poradenských zařízeních v roce 2017

Kontakt:

Ministerstvo školství, mládeže a tělovýchovy, odbor předškolního, základního, základního uměleckého a speciálního vzdělávání, Karmelitská 7, 118 12 Praha 1

Informace o programu:

<http://www.msmt.cz/vzdelavani/socialni-programy/vyhlaseni-rozvojoveho-programu-na-podporu-navyseni-kapacit-1>

Účelem rozvojového programu je zajistit dostatečnou odbornou podporu pro realizaci § 16 školského zákona, a to navýšením kapacit školských poradenských zařízení všech zřizovatelů zapsaných do školského rejstříku, podle pravidel stanovených dále v tomto programu. Zařízením se rozumí pedagogicko-psychologická poradna nebo speciálně pedagogické centrum.

Navýšení kapacit zařízení bude dosaženo poskytnutím mzdových prostředků na činnost odborných pracovníků zařízení, a to včetně zákonných odvodů. Podmínkou poskytnutí dotace z tohoto programu je bezplatnost služeb, které poskytuje pracovník zařízení podpořený tímto programem.

Navýšení kapacit zařízení lze realizovat buď rozšířením pozic o činnost dalšího pracovníka nebo navýšením úvazku stávajících pracovníků v podpořeném zařízení, nebo kombinací těchto možností. Rozšíření pozic je možné formou pracovní smlouvy nebo formou dohody o pracovní činnosti

Zařízení samostatně rozhodne o tom, jaké pracovní pozice rozšíří. Je však nutné využít navýšení pro zvýšení počtu pracovníků poskytujících poradenskou službu – psycholog, pedagog, speciální pedagog nebo sociální pracovník.

Program umožní také financování pracovníka zajišťujícího pro školy a školská zařízení zápůjčky učebních pomůcek kompenzačního a rehabilitačního charakteru pro podporu přístupu ke vzdělávání dětí, žáků a studentů se zdravotním postižením, případně další práce administrativního charakteru.

Žadatelem mohou být:

- zařízení (poradny a centra) zapsaná ve školském rejstříku, a to všech zřizovatelů.

Termín uzávěrky:

Je po termínu uzávěrky.

D.9 Ministerstvo financí ČR

Kontakt:

Ministerstvo financí ČR, Letenská 15, 118 10 Praha 1, tel. 257 041 111, e-mail: podatelna@mfcz.cz, www.mfcz.cz

D.10 Ministerstvo dopravy ČR

Kontakt:

Ministerstvo dopravy, nábr. L. Svobody 1222/12, 110 15 Praha 1, tel.: 225 131 111, e-mail: posta@mddcr.cz

D.10.1 Oblast podpory 6.3: Podpora modernizace říčních plavidel Program č. 127 550 – Modernizace plavidel vnitrozemské vodní nákladní dopravy

Kontakt:

Ministerstvo dopravy, Odbor fondů EU, Nábřeží Ludvíka Svobody 12, 110 15 Praha 1, e-mail: plavidla@opd.cz

Ing. Bc. Evžen Vydra, telefon: 225 131 343

Ing. Eva Mikulová, telefon: 225 131 625

Informace o programu:

[Podrobné informace](#)

Cíle podpory:

- zmírnění negativních vlivů dopravy na životní prostředí snížením emisí plyných znečišťujících látek a znečišťujících částic ze spalovacích motorů
- převedení části přeprav zboží na vnitrozemskou vodní nákladní dopravu, která je nejvíce šetrná k životnímu prostředí
- zvýšení bezpečnosti vnitrozemské vodní nákladní dopravy, které povede v konečném důsledku k výraznému snížení potenciálních ekologických škod

Podporované investice:

- Podprogram 1 – Pořízení nízkoemisních pohonných a pomocných jednotek (nízkoemisní pohonné jednotky a přímo související návazné prvky, pomocné agregáty) s finančním objemem podpory ve výši 10 mil. Kč.
- Podprogram 2 – Modernizace plavidel za účelem zvýšení multimodality (pořízení odlehčených stohovacích krytů nákladového prostoru, zvýšení jícnu, přepravní rámy na osobní automobily) s finančním objemem podpory ve výši 10 mil. Kč.
- Podprogram 3 – Modernizace plavidel vedoucí ke zvýšení bezpečnosti vnitrozemské vodní dopravy (dovybavení plavidel předovým dokormidlovacím zařízením, výměna obšívky, zhotovení ocelových podlah nákladových prostorů, vybavení radarovým zařízením, vybavení autopilotem) s finančním objemem podpory ve výši 10 mil. Kč.

Maximální míra podpory bude činit 49 % způsobilých výdajů:

- podpora bude poskytnuta ve formě nenávratné přímé dotace
- podpora se nesmí kumulovat s ostatní podporou na tytéž způsobilé náklady

- na podporu z veřejných rozpočtů ČR i EU není právní nárok

Celková míra podpory se skládá:

- z prostředků veřejných rozpočtů ČR – 15 % celkové podpory
- z prostředků Evropského fondu pro regionální rozvoj (ERDF) – tvoří zbývajících 85 % podpory

Předpokládaná alokace pro tuto výzvu je 30 mil. Kč, z toho 25 500 tis. Kč z fondu ERDF a 4 500 tis. Kč ze státního rozpočtu ČR.

Žadatelem mohou být:

- Vlastníci nebo provozovatelé plavidel vnitrozemské vodní nákladní dopravy jejichž plavidla jsou vedena v plavebním rejstříku České republiky bez ohledu na státní příslušnost provozovatele.

Termín uzávěrky:

Je po termínu uzávěrky.

D.10.2 Podpora obnovy historických železničních kolejových vozidel

Informace o programu:

[Podrobné informace Program](#)

Podpora je poskytována formou neinvestiční dotace na obnovu historického železničního kolejového vozidla. Obnovou historického železničního kolejového vozidla se rozumí oprava nebo údržba historického železničního kolejového vozidla. Za historické se považuje drážní vozidlo, které je zachované pro muzejní nebo dokumentační účely nebo určené pro příležitostné provozování nikoliv však za účelem běžného užívání pro komerční účely. Technické provedení historického vozidla musí odpovídat dobovému stavu (ČSN 28 0001).

Dotace se poskytuje na úhradu výdajů spojených s opravou nebo údržbou hmotného dlouhodobého majetku. Opravami se odstraňuje částečné fyzické opotřebení nebo poškození za účelem uvedení do předchozího, provozuschopného nebo vystavovatelného stavu. Uvedením do provozuschopného stavu se rozumí provedení opravy s použitím jiných než původních materiálů, dílů, součástí nebo technologií, pokud tím nedojde k technickému zhodnocení. Údržbou se zpomaluje fyzické opotřebení, předchází jeho následkům a odstraňují drobnější závady.

Obnovou historického železničního kolejového vozidla se rozumí zejména:

- obnova vnějšího opláštění (lak, popisky apod.),
- obnova pojezdu (dvojkolí, podvozky apod.),
- obnova skříně vozidla (konstrukční části, madla, svítilny apod.),
- obnova mechanických částí (parní stroje, trakční motory, převodovky, celky brzdové soustavy apod.),
- obnova vnitřních rozvodů (vodovodní, elektrické apod.),
- obnova interiéru (oddíl pro cestující, služební oddíl, stanoviště strojvedoucího apod.).

Dotace je poskytována vždy bez daně z přidané hodnoty (dále jen DPH). Dotace na obnovu historického železničního kolejového vozidla bude poskytována maximálně do výše 40 % neinvestičních nákladů na obnovu bez DPH.

Žadatelem mohou být:

- vlastníkov historického železničního kolejového vozidla
- subjektu, který prokáže právo k užívání historického železničního kolejového vozidla a souhlas vlastníka historického železničního kolejového vozidla s jeho obnovou

Termín uzávěrky:

Je po termínu uzávěrky.

D.11 Ministerstvo zahraničních věcí ČR

Kontakt:

Ministerstvo zahraničních věcí, Loretánské nám. 101/5, 118 00 Praha 1 – Hradčany, tel.: +420 224 181 111, fax: +420 224 182 031, <http://www.mzv.cz/jnp/>

Žádost o poskytnutí daru na příslušný kalendářní rok na konkrétní projekty realizované nebo zahájené v uvedeném roce předkládá žadatel místně příslušnému zastupitelskému úřadu ČR.

D.11.1 Humanitární dotační řízení 2017

Kontakt:

Ministerstvo zahraničních věcí ČR, Odbor rozvojové spolupráce a humanitární pomoci, Loretánské nám. 5, 118 00 Praha 1, hana_volna@mzv.cz

Informace o programu:

http://www.mzv.cz/jnp/cz/zahranicni_vztahy/rozvojova_spoluprace/humanitarni_pomoc/projekty/humanitarni_dotace_2017_vyhlaseni.html

Ministerstvo zahraničních věcí vyhlašuje výběrová dotační řízení na projekty humanitární pomoci pro rok 2017:

- 1) výzvu na země s komplexními humanitárními problémy (Barma/Myanmar, Etiopie, Jižní Súdán, Keňa, Nepál, Nigérie, Středoafriická republika, včetně uprchlíků);
- 2) výzvu na pomoc v Sýrii;
- 3) výzvu na pomoc Iráku + iráckým i syrským uprchlíkům.

Žadatelem mohou být:

V souladu s ust. § 7 odst. 1 zákona č. 218/2000 Sb. dotace z finančních prostředků účelově vyčleněných na humanitární pomoc může být poskytnuta pouze subjektům spadajícím pod písmena e), f) nebo i). Jedná se o tyto typy dotací:

- dotace spolkům;
- dotace právnickým osobám, které jsou založeny nebo zřízeny k poskytování zdravotních, kulturních, vzdělávacích a sociálních služeb a k poskytování sociálně-právní ochrany dětí, a fyzickým osobám, které takové služby nebo sociálně-právní ochranu dětí poskytují, a to výhradně na tyto účely;
- dotace nadacím, nadačním fondům, ústavům a obecně prospěšným společnostem.

Termín uzávěrky:

Je po termínu uzávěrky.

D.11.2 Výběrové řízení na projekty Česko-polského fóra 2017

Kontakt:

Ministerstvo zahraničních věcí ČR, Odbor veřejné diplomacie, Loretánské nám. 5, 118 00 Praha 1, 224 182 648

Informace o programu:

[Podrobné informace](#)

Předmětem dotačního titulu „Česko-polské fórum“ je podpora projektů předložených NNO a dalšími oprávněnými subjekty v oblasti česko-polské spolupráce. Jsou podporovány pouze projekty vypracované a realizované společně s polským partnerem.

Příklady vhodných aktivit:

- společné projekty českých a polských subjektů v prioritních oblastech zahraniční politiky obou zemí
- vědecké a výzkumné projekty, semináře a konference
- společné projekty vysokých škol včetně výměny hostujících profesorů a studentských projektů
- společné projekty a výměnné programy škol všech druhů (kromě 1. stupně ZŠ)
- společné kulturní projekty a akce, například koncerty, festivaly apod., kde je hlavní partner z Polska
- společné projekty obcí a krajů

Ministerstvo zahraničních věcí v rámci tohoto dotačního titulu přijímá výhradně návrhy projektů s ukončením realizace v roce 2017. Výše prostředků, které mohou být požadovány v jednotlivých žádostech o dotace, není omezena.

Dotace může být poskytnuta až do výše 70 % rozpočtovaných nákladů schváleného projektu. Ve výjimečných a odůvodněných případech může MZV rozhodnout o poskytnutí dotace až do výše 100 % rozpočtovaných nákladů.

Projekt může být spolufinancován z obecních a krajských rozpočtů, z prostředků evropských fondů a z dalších zdrojů. V případě, že příjemce nezíská zamýšlené financování v celkové výši 100%, je příjemce povinen, pokud sníží celkový rozpočet projektu, nepřekročit původní maximální procentuální podíl dotace poskytnuté ústředním orgánem. Pokud je projekt financován dotacemi z různých státních zdrojů, nesmí souběh těchto zdrojů činit více než 70 % nákladů projektu. Duplicita stejných nákladů projektu ze státního rozpočtu není dovolena.

Celková výše dotačního titulu je 2 500 000,- Kč.

Žadatelem mohou být:

- spolky (zřízené podle zákona č. 89/2012 Sb., občanský zákoník),
- obecně prospěšné společnosti jako právnickým osobám, které jsou založeny nebo zřízeny k poskytování zdravotních, kulturních, vzdělávacích a sociálních služeb a k poskytování sociálně-právní ochrany dětí (zákon č. 359/1999 Sb., o sociálně-právní ochraně dětí), a fyzickým osobám, které takové služby nebo sociálně-právní ochranu dětí poskytují, a to výhradně na tyto účely.
- nadace a nadační fondy
- příspěvkové organizace
- školské právnické osoby
- veřejné výzkumné instituce

- vysoké školy
- účelová zařízení registrovaných církví a náboženských společností
- ústavy

Termín uzávěrky:

Je po termínu uzávěrky. Pravidelně uzávěrka v říjnu.

D.11.3 Dotační výběrové řízení pro nevládní neziskové organizace a vysokoškolská pracoviště na projekty v oblasti zajištění veřejné informovanosti o NATO a bezpečnostní politice pro rok 2015

Kontakt:

Ministerstvo zahraničních věcí ČR, Odbor veřejné diplomacie, Loretánské nám. 5, 118 00 Praha 1, 224 182 397, 224 183 230

Informace o programu:

[Podrobné informace](#)

[Výzva](#)

MZV má zájem o návrhy projektů v následujících oblastech:

- informování a komunikace se širokou veřejností o problematice NATO a bezpečnostních otázkách
- vypracování studií a prezentací, zajišťování odborných přednášek a veřejných akcí
- Pořádání konferencí a seminářů k problematice NATO a bezpečnostní politice ČR

Dotace může být poskytnuta až do výše 70 % rozpočtovaných nákladů schváleného projektu. Ve výjimečných a odůvodněných případech může MZV rozhodnout o poskytnutí dotace až do výše 100 % rozpočtovaných nákladů.

Projekt může být spolufinancován z obecních a krajských rozpočtů, z prostředků evropských fondů a z dalších zdrojů. V případě, že projekt není podpořen ve výši 100 %, je příjemce povinen, pokud sníží celkový rozpočet projektu, zachovat původní maximální procentuální podíl dotace poskytnuté ústředním orgánem. Pokud je projekt financován dotacemi z různých státních zdrojů, nesmí souběh těchto zdrojů činit více než 70 % nákladů projektu. Duplicita stejných nákladů projektu ze státního rozpočtu není dovolena.

Žadatelem mohou být:

- občanská sdružení
- obecně prospěšné společnosti - dotace obecně prospěšným společnostem lze ze státního rozpočtu (v rámci činnosti MZV) poskytnout v souladu s § 7, odst. 1., písm. g) zákona č. 218/2000, a to jako právnickým osobám, které jsou založeny nebo zřízeny k poskytování zdravotních, kulturních, vzdělávacích a sociálních služeb a k poskytování sociálně-právní ochrany dětí (zákon č. 359/1999 Sb., o sociálně-právní ochraně dětí), a fyzickým osobám, které takové služby nebo sociálně-právní ochranu dětí poskytují, a to výhradně na tyto účely. Rozsah činnosti obecně prospěšné společnosti musí být uveden v Zakládací listině.
- nadace a nadační fondy
- příspěvkové organizace (školy, kulturní instituce apod.)
- školské právnické osoby
- územní samosprávné celky

- veřejné výzkumné instituce
- vysoké školy
- církevní právnické osoby
- zájmová sdružení právnických osob (dle občanského zákoníku).

Termín uzávěrky:

Je po termínu uzávěrky. Pravidelně uzávěrka v říjnu.

D.11.4 Projekty v oblasti priorit zahraniční politiky ČR a mezinárodních vztahů pro rok 2017

Kontakt:

Ministerstvo zahraničních věcí ČR, Odbor veřejné diplomacie, Loretské nám. 5, 118 00 Praha 1, 224 182 397, 224 183 230

Informace o programu:

[Podrobné informace](#)

Předmětem řízení je výběr projektů v oblasti priorit zahraniční politiky ČR a mezinárodních vztahů pro rok 2017.

Podporované činnosti: konference a semináře, diskusní fóra, summity, akce veřejné diplomacie

Okruhy prioritních témat projektů v oblasti české zahraniční politiky a mezinárodních vztahů jsou definovány v příloze č. IX. Ministerstvo zahraničních věcí v rámci tohoto dotačního titulu přijímá výhradně návrhy projektů s ukončením realizace v roce 2017.

Celková výše prostředků, které jsou alokovány v rámci tohoto dotačního titulu, je vázána na přidělení prostředků ze státního rozpočtu vyhlášovatelé výběrového řízení a činí přibližně 4 000 000 Kč. Výše prostředků, které mohou být požadovány v jednotlivých žádostech o dotace, není omezena.

Žadatelem mohou být:

- spolky (zřízené podle zákona č. 89/2012 Sb., občanský zákoník),
- obecně prospěšné společnosti jako právnickým osobám, které jsou založeny nebo zřízeny k poskytování zdravotních, kulturních, vzdělávacích a sociálních služeb a k poskytování sociálně-právní ochrany dětí (zákon č. 359/1999 Sb., o sociálně-právní ochraně dětí), a fyzickým osobám, které takové služby nebo sociálně-právní ochranu dětí poskytují, a to výhradně na tyto účely.
- nadace a nadační fondy
- příspěvkové organizace
- školské právnické osoby
- veřejné výzkumné instituce
- vysoké školy
- účelová zařízení registrovaných církví a náboženských společností
- ústavy

Termín uzávěrky:

Je po termínu uzávěrky. Pravidelně uzávěrka v říjnu.

D.11.5 Výběrové řízení na dotační projekty v oblasti spolupráce nestátních neziskových organizací (NNO) s krajskými komunitami

Informace o programu:

[Podrobné informace](#)

Předmětem dotačního titulu je podpora projektů předložených tuzemskými NNO a dalšími oprávněnými subjekty (viz bod II.) v oblasti zaměřené na spolupráci s krajskými komunitami v zahraničí.

Příklady vhodných aktivit:

- vědecké a výzkumné projekty, kulturní krajské projekty a akce zaměřené na české krajské komunity v zahraničí
- tematicky zaměřené kulturní a jazykově vzdělávací aktivity zaměřené na české krajské komunity v zahraničí.

Ministerstvo zahraničních věcí přijímá výhradně návrhy projektů s ukončením realizace v roce 2017.

Žadatelem mohou být:

- spolky (zřízené podle zákona č. 89/2012 Sb., občanský zákoník),
- obecně prospěšné společnosti jako právnickým osobám, které jsou založeny nebo zřízeny k poskytování zdravotních, kulturních, vzdělávacích a sociálních služeb a k poskytování sociálně-právní ochrany dětí (zákon č. 359/1999 Sb., o sociálně-právní ochraně dětí), a fyzickým osobám, které takové služby nebo sociálně-právní ochranu dětí poskytují, a to výhradně na tyto účely.
- nadace a nadační fondy
- příspěvkové organizace
- školské právnické osoby
- veřejné výzkumné instituce
- vysoké školy
- účelová zařízení registrovaných církví a náboženských společností
- ústavy

Termín uzávěrky:

Je po termínu uzávěrky. Pravidelně uzávěrka v říjnu.

D.11.6 Program transformační spolupráce na rok 2017

Kontakt:

MZV, Loretánské nám. 5, Praha 1

Informace o programu:

http://www.mzv.cz/jnp/cz/zahranicni_vztahy/lidska_prava/aktualne/vyhlaseni_vyberoveho_dotacniho_rizeni.html

Předmětem dotačního titulu „Programu TRANS“ je podpora projektů předložených nevládními neziskovými organizacemi a dalšími oprávněnými subjekty (viz bod II.) v těchto oblastech:

1. občanská společnost, včetně obránců lidských práv;
2. svoboda projevu a přístupu k informacím, včetně svobody médií;

3. rovná politická a veřejná participace;
4. budování institucí právního státu;
5. rovnost a nediskriminace;
6. ochrana lidských práv v tématech spojených se zaměstnaností a životním prostředím.

Předmětem dotace není poskytování spolufinancování projektů podpořených z fondů orgánů Evropské unie, OSN či jiných významných dárců.

Ministerstvo zahraničních věcí v rámci tohoto dotačního titulu přijímá žádosti o dotaci

- na krátkodobé projekty v rozsahu 9 - 12 měsíců, se zahájením a ukončením realizace v roce 2017,
- na dlouhodobé projekty v délce 18 - 36 měsíců s předpokládaným zahájením v lednu 2017.

Celková výše prostředků, které jsou alokovány v rámci tohoto dotačního titulu, vyčleněná na projekty, činí 22 000 000 Kč. Výše prostředků, které mohou být požadovány v jednotlivých žádostech o dotace, není omezena.

O dotaci lze žádat na projekty realizované v těchto prioritních zemích Programu TRANS: Myanmar/Barma, Bělorusko, Bosna a Hercegovina, Gruzie, Kosovo, Kuba, Moldavsko, Srbsko a Ukrajina.

Žadatelem mohou být:

- spolek
- ústav
- obecně prospěšná společnost
- nadace a nadační fond
- církevní právnická osoba (dle zákona č. 3/2002 Sb. o svobodě víry a postavení církví a náboženských společností, ve znění pozdějších předpisů),
- vysoká škola

Termín uzávěrky:

Je po termínu uzávěrky.

D.11.7 Posilování kapacit platform nestátních subjektů pro transformační spolupráci na rok 2017

Kontakt:

Ministerstvo zahraničních věcí, Odbor lidských práv a transformační politiky, Loretánské náměstí 5, 118 00 Praha 1

Jan Blažek, e-mail: jan_blazek@mzv.cz, tel.: 224 182 322

Informace o programu:

http://www.mzv.cz/jnp/cz/zahranicni_vztahy/lidska_prava/aktualne/vyhlaseni_vyberoveho_rizeni_v_ramci_2.html

Předmětem dotačního titulu „Posilování kapacit platform nestátních subjektů pro transformační spolupráci“ je podpora projektů předložených zastřešujícími organizacemi NNO a dalších oprávněných subjektů v oblasti posilování kapacit a akceschopnosti zastřešujících organizací subjektů působících v oblasti lidských práv a transformační spolupráce. Jde zejména o oblast

administrativního a technického zabezpečení chodu zastřešujících organizací, organizace společných akcí členů těchto organizací a podporu jejich působení v mezinárodních institucích.

Celková výše prostředků, které jsou alokovány v rámci tohoto dotačního titulu pro rok 2017, činí 1 000 000 Kč. Na jednotlivé projekty je možno žádat o finanční prostředky maximálně do výše 600 000 Kč.

Pro tento konkrétní dotační titul poskytne MZV ČR dotaci do maximální výše 90 % nákladů projektu (MZV ČR požaduje minimálně 10% spolufinancování ze strany příjemce dotace z celkové částky).

Žadatelem mohou být:

subjektům:

- a) podle § 7 odst. 1 písm. e) zákona č. 218/2000 Sb. spolkům, zřízeným podle zákona č. 89/2012 Sb., občanský zákoník,
- b) podle § 7 odst. 1 písm. i) zákona č. 218/2000 Sb. ústavům, zřízeným podle zákona č. 89/2012 Sb., občanský zákoník,
- c) podle § 7 odst. 1 písm. i) zákona č. 218/2000 Sb. obecně prospěšným společnostem, zřízeným podle zákona č. 248/1995 Sb., o obecně prospěšných společnostech a o změně a doplnění některých zákonů, ve znění pozdějších předpisů,
- d) podle § 7 odst. 1 písm. f) zákona č. 218/2000 Sb. účelovým zařízením registrovaných církví a náboženských společností, zřízeným podle zákona č. 3/2002 Sb., o svobodě náboženského vyznání a postavení církví a náboženských společností a o změně některých zákonů (zákon o církvích a náboženských společnostech), ve znění pozdějších předpisů, pokud vykonávají alespoň některou činnost vyjmenovanou v tomto ustanovení,
- e) podle § 7 odst. 1 písm. i) zákona č. 218/2000 Sb. nadacím a nadačním fondům, zřízeným podle zákona č. 89/2012 Sb., občanský zákoník,
- f) podle § 7 odst. 1 písm. f) zákona č. 218/2000 Sb. i dalším právnickým osobám, jejichž hlavním předmětem činnosti je poskytování zejména zdravotních, kulturních, vzdělávacích a sociálních služeb a k poskytování sociálně-právní ochrany dětí, a fyzickým osobám, které takové služby nebo sociálně-právní ochranu dětí poskytují, pokud tak ústřední orgán rozhodne

Termín uzávěrky:

Je po termínu uzávěrky.

D.12 Ministerstvo práce a sociálních věcí

Kontakt:

Ministerstvo práce a sociálních věcí, Odbor sociálních služeb a sociálního začleňování, Na Poříčním právu 1, 128 01 Praha 2

[Informace o dotacích](#)

D.12.1 Dotační řízení MPSV ČR pro rok 2017 v oblasti poskytování sociálních služeb s nadregionální a celostátní působností

Kontakt:

MPSV, odbor sociálních služeb a sociálního začleňování, oddělení koncepce financování sociálních služeb, Podskalská 19, Praha 2, podporadotace@mpsv.cz

Informace o programu:

<http://www.mpsv.cz/cs/28173>

Ministerstvo práce a sociálních věcí odbor sociálních služeb vyhlašuje pro rok 2017 dotační řízení k poskytnutí dotace ze státního rozpočtu na rok 2017 pro právnické a fyzické osoby, které poskytují sociální služby.

Dotace ze státního rozpočtu se poskytuje k financování běžných výdajů, které souvisejí s poskytováním základních činností sociálních služeb. Dále se míra podpory řídí principy a prioritami dotačního řízení na podporu poskytování sociálních služeb v roce 2017, vyhlášenými současně s touto výzvou v dokumentu s názvem „Principy a priority dotačního řízení na podporu poskytování sociálních služeb v roce 2017“.

Dotaci ze státního rozpočtu lze poskytnout **pouze na úhradu nákladů na poskytování základních druhů a forem sociálních služeb v rozsahu stanoveném základními činnostmi při poskytování sociálních služeb pro příslušný druh sociální služby**, jejichž výčet a charakteristiky jsou uvedeny v části třetí, hlavě I, díle 2 až 4 zákona o sociálních službách.

Pro rok 2017 lze o dotaci na jednotlivé sociální služby žádat v rámci programu podpory sociálních služeb, které mají jasně celostátní či nadregionální charakter (podpora podle § 104 odst. 3 písm. a) zákona o sociálních službách).

Pro rok 2017 jsou do programu podpory zařazeny žádosti o dotaci pro:

- sociální služby, jejichž poskytování přesahuje území minimálně 3 sousedících krajů (tento fakt je v souladu s údaji o působnosti sociální služby uvedené v registru) a vzhledem k charakteristikám poskytované služby nelze efektivně uskutečňovat podporu služby v rámci jednotlivých krajů samostatně (nadregionální působnost), např. terapeutické komunity či pobytové služby následné péče v případě, že sociální služba je využívána uživateli z celé České republiky, nebo
- sociální služby, jejichž základní činnosti jsou zajišťovány na celém území ČR, tj. budou probíhat na celém území ČR, budou mít dopad na celou cílovou skupinu uživatelů služby a zároveň bude při poskytování sociální služby vytvářen systémový přístup k řešení problematiky určité cílové skupiny v rámci celé ČR a vzhledem k charakteristikám poskytované služby nelze uskutečňovat podporu služby v rámci jednotlivých krajů samostatně (celostátní působnost).

Žadatelem mohou být:

- pouze poskytovatel sociální služby, který má oprávnění k poskytování sociálních služeb (registraci) a/nebo je zapsán v registru poskytovatelů sociálních služeb (§ 85 odst. 1 zákona o sociálních službách).

Termín uzávěrky:

Je po termínu uzávěrky.

D.12.2 Dotační řízení MPSV ČR pro rok 2017 v oblasti poskytování sociálních služeb pro kraje a Prahu

Kontakt:

MPSV, odbor sociálních služeb a sociálního začleňování, oddělení koncepce financování sociálních služeb, Podskalská 19, Praha 2, e-mail: dotace-soc.sluzby@mpsv.cz

Kontaktní informace v případě krajských úřadů jsou zveřejněny na webových stránkách příslušných krajů.

Informace o programu:

[Podrobné informace](#)

[Metodika Ministerstva práce a sociálních věcí pro poskytování dotací ze státního rozpočtu krajům a Hlavnímu městu Praze](#)

Ministerstvo práce a sociálních věcí odbor sociálních služeb vyhlašuje pro rok 2017 dotační řízení k poskytnutí dotace ze státního rozpočtu na rok 2017 pro kraje a Hlavní město Prahu.

Dotace ze státního rozpočtu se poskytuje k plnění povinností příjemce dotace uvedených v §95 písm. g) a h) zákona o sociálních službách na financování běžných výdajů souvisejících s poskytováním základních druhů a forem sociálních služeb v rozsahu stanoveném základními činnostmi u jednotlivých druhů sociálních služeb. Jejich výčet a charakteristiky jsou uvedeny v části třetí, hlavě I, díle 2 až 4 zákona o sociálních službách.

Dotace ze státního rozpočtu (kapitoly MPSV) se poskytuje k financování běžných výdajů, které souvisejí s poskytováním sociálních služeb v souladu se zpracovaným střednědobým plánem rozvoje sociálních služeb kraje, tj. bude podporováno poskytování sociálních služeb, které jsou součástí sítě sociálních služeb uvedené ve střednědobém plánu rozvoje sociálních služeb kraje.

Finanční prostředky budou použity na podporu poskytování sociálních služeb, které mají místní či regionální charakter a jsou uživatelům sociálních služeb poskytovány v souladu s místními či regionálními potřebami. Dále se podpora sociálních služeb řídí prioritami dotačního řízení pro rok 2017, vyhlášenými současně s touto výzvou v dokumentu s názvem „Priority dotačního řízení na podporu poskytování sociálních služeb v roce 2017“ a musí být v souladu se zásadami „3E“, tj. – efektivnost, účelnost, hospodárnost.

Dotaci ze státního rozpočtu kraji či hlavnímu městu Praze lze poskytnout pouze na úhradu nákladů na poskytování základních druhů a forem sociálních služeb v rozsahu stanoveném základními činnostmi při poskytování sociálních služeb pro příslušný druh sociální služby, jejichž výčet a charakteristiky jsou uvedeny v části třetí, hlavě I, díle 2 až 4 zákona o sociálních službách.

Dotace ze státního rozpočtu se neposkytuje na zajištění fakultativních činností.

Žadatelem mohou být:

- kraji či Hlavnímu městu Praze.

Termín uzávěrky:

Je po termínu uzávěrky.

D.12.3 Podpora veřejně účelných aktivit seniorských a proseniorských organizací s celostátní působností

Kontakt:

denisa.pechova@mpsv.cz, tel.: 221 922 834

Informace o programu:

<http://www.mpsv.cz/cs/27981>

V rámci Dotačního programu lze žádat o přidělení dotace na podporu veřejně účelných aktivit seniorských a proseniorských organizací s celostátní působností, spočívající především v hájení zájmů a práv seniorů a aktivitách směřujících ke společenskému uplatnění seniorů.

Dotační program se skládá ze dvou podprogramů:

- **I. Podprogram na podporu veřejně účelných aktivit seniorských a proseniorských organizací.** V rámci celého podprogramu může jeden žadatel podat maximálně dvě žádosti o přidělení dotace. V tomto podprogramu jsou podporovány projekty spadající pod jeden ze čtyř následujících tematických okruhů, přičemž žadatel je povinen ve formuláři žádosti vždy vyznačit jeden příslušný tematický okruh odpovídající plánovaným aktivitám daného projektu:
 - a) Administrativní a technická podpora veřejně účelných aktivit seniorských a proseniorských organizací. V rámci tohoto podprogramu lze poskytnout dotaci na náklady spojené se zajištěním konkrétních veřejně účelných aktivit.
 - b) Podpora mezinárodní spolupráce a zapojení do činnosti v mezinárodních organizacích hájících zájmy seniorů. V rámci tohoto tematického okruhu lze poskytnout dotaci na náklady spojené s členstvím žadatele v mezinárodních organizacích (zejména roční členské příspěvky v mezinárodních organizacích, náklady na konferenční poplatky, dopravu, pojištění, ubytování a stravu během zahraničního pobytu), přičemž je k žádosti o dotaci třeba přiložit doklad o členství žadatele v dané mezinárodní organizaci.
 - c) Informační a osvětová činnost na podporu plnohodnotného života seniorů. V rámci tohoto tematického okruhu lze poskytnout dotaci na realizaci informačních kampaní zaměřených na zlepšení pozitivního obrazu seniorů ve společnosti, na zvýšení povědomí veřejnosti o potřebách starších osob a na změnu přístupu a postojů veřejnosti k otázce přípravy na stárnutí (tj. problematika stárnutí, stáří a umírání). Půjde zejména o pořádání výstav, odborných konferencí, kulatých stolů a seminářů, provoz informačních webových portálů zaměřených na uvedená témata, vydávání publikací a informačních materiálů.
 - d) Poradenství a právní pomoc v oblasti ochrany lidských práv seniorů. V rámci tohoto tematického okruhu lze poskytnout dotaci zejména na provoz a činnost poradenských center a webových portálů, které pomáhají seniorům při řešení problémů spojených s porušováním jejich lidských práv a důstojnosti.
- **II. Podprogram na podporu kapacit střešních seniorských a proseniorských organizací.** V rámci tohoto podprogramu je poskytována dotace k financování výdajů směřujících k podpoře střešních seniorských a proseniorských nestátních neziskových organizací, aby se staly kompetentními, kvalifikovanými a legitimními subjekty, zastupujícími zájmy svých členů navenek a zprostředkujícími informace, zkušenosti a znalosti mezi svými členy a dalšími nestátními neziskovými organizacemi.

Z poskytnuté dotace lze hradit pouze následující uznatelné náklady:

- Osobní náklady zaměstnanců
- Práci dobrovolníků
- Provozní náklady

Žadatelem mohou být:

- Seniorskou nebo proseniorskou organizací se pro účely tohoto Dotačního programu – **podprogramu I.** rozumí:
 - a) ústav zřízený v souladu s ustanovením § 402 a násl. zákona č. 89/2012 Sb., občanský zákoník a obecně prospěšná společnost zřízená podle zákona č. 248/1995 Sb., o obecně prospěšných společnostech a v souladu s ustanovením § 3051 zákona č. 89/2012 Sb., občanský zákoník, pokud nezměnila svoji právní formu na spolek,
 - b) obecně prospěšná společnost zřízená podle zákona č. 248/1995 Sb., o obecně prospěšných společnostech,
 - c) církevní právnická osoba zřízená podle zákona č. 3/2002 Sb., o svobodě náboženského vyznání a postavení církví a náboženských společností, ve znění pozdějších předpisů,
 - d) nadace založená v souladu s ustanovením § 306 a násl. zákona č. 89/2012 Sb., občanský zákoník a nadační fond založený v souladu s ustanovením § 394 a násl. zákona č. 89/2012 Sb., občanský zákoník.

Subjekt transformovaný podle § 3045 zákona č. 89/2012 Sb., občanský zákoník, a zákona č. 68/2013 Sb., o změně právní formy občanských sdružení na obecně prospěšnou společnost se považuje za kontinuálně působící.

- Střešní seniorskou nebo proseniorskou organizací se pro účely tohoto Dotačního programu – **podprogramu II.** rozumí pouze
 - spolek vyvíjející činnost podle ustanovení § 214 a násl. zákona č. 89/2012 Sb., občanský zákoník, který je střešní seniorskou nebo proseniorskou organizací, jehož členové jsou alespoň z pěti krajů republiky. Hlavní spolek a jeho pobočné spolky nejsou z hlediska tohoto dotačního programu považovány za střešní organizaci.

Termín uzávěrky:

Je po termínu uzávěrky.

D.13 Ministerstvo zdravotnictví ČR

Kontakt:

Ministerstvo zdravotnictví, Odbor zdravotních služeb, oddělení kvality zdravotních služeb, Palackého náměstí 4, 128 01 Praha 2

D.13.1 Odbor strategie a řízení ochrany a podpory veřejného zdraví

D.13.1.1 Národní program zdraví - projekty podpory zdraví: vyhlášení dotačního výběrového řízení pro rok 2017

Kontakt:

Jana Lanžová, MZ ČR, odd. ekonomiky a podpory veřejného zdraví, tel.: 224 972 911, E-mail: jana.lanzova@mzcr.cz

Informace o programu:

http://www.mzcr.cz/obsah/narodni-program-zdravi-projekty-podpory-zdravi_3634_1.html

Základním cílem dotačního programu NPZ – PPZ je dlouhodobá podpora aktivního vztahu obyvatel ke zdraví, výchova ke zdravému životnímu stylu a odpovědnosti za vlastní zdraví a tvorba prostředí podporujících zdraví, a to prostřednictvím realizace projektů podpory zdraví.

Finanční podporu poskytuje MZ ČR pouze kvalitním projektům, které musí:

- mít edukační a intervenční charakter se zaměřením na primární prevenci nemocí a zdravotních rizik se současným zaměřením na podporu a posilování zdraví v kontextu Národní strategie Zdraví 2020 (výzkumně zaměřené projekty nebudou z tohoto dotačního programu podporovány)
- mít pozitivní vliv na vybrané cílové skupiny obyvatel či širokou veřejnost
- mít stanovená objektivní kritéria vyhodnocení efektu projektu (tj. v projektu musí být explicitně uvedeny indikátory pro vyhodnocení jeho efektivity)
- mít i jiné zdroje financování než dotaci z dotačního programu NPZ – PPZ (viz dále finanční podmínky)
- splňovat všechny formální náležitosti dané touto metodikou

Dotační program NPZ – PPZ je přednostně určen k podpoře konkrétních a cíleně zaměřených projektů s možností objektivního zhodnocení dosaženého efektu, které budou realizovány na celorepublikové, mezikrajské či regionální úrovni. Podpořeny mohou být i projekty, realizované na místní úrovni k ověření nové metodiky intervence.

Tematické okruhy, ke kterým lze pro rok 2016 podávat Žádosti, jsou následující:

- **1. Ozdravení výživy a optimalizace pohybové aktivity – zejména prevence nadváhy a obezity**

Cílem projektů s tímto zaměřením je dosažení příznivé změny stravovacích návyků u dospělých i dětí, dosažení změn ve výživové spotřebě a výživovém stavu. Vhodným prvkem je propojení zásad správné výživy s podporou pohybových aktivit a tím zajištění rovnováhy mezi energetickým příjmem a výdejem jako jednoho z předpokladů prevence vzniku nadváhy a obezity a dalších chronických neinfekčních onemocnění. Projekty je třeba směřovat na propagaci hlavních zásad správné výživy, na pestrost a vyváženost stravy, optimalizaci energetického příjmu, pitný režim a na změny stravovacích návyků (tj. např. na snížení spotřeby nasycených tuků a cukrů, a tím i snížení energetické hodnoty stravy, snížení spotřeby soli, na zvýšení spotřeby ovoce a zeleniny, luštěnin, celozrnných výrobků, ryb a mořských produktů, mléka a mléčných produktů se sníženým obsahem tuku atd.). Projekty mohou být zaměřeny také na pozitivní změny ve společném stravování. Součástí intervence by měla být nutriční výchova a důraz na zvyšování či optimalizaci pohybové aktivity u široké veřejnosti nebo u definovaných cílových skupin (předškolní a školní děti, dospívající mládež, těhotné a kojící ženy, senioři apod.).

- **2. Prevence užívání tabáku a nadměrné spotřeby alkoholu**

Tyto projekty budou zaměřeny prostřednictvím intervenčních aktivit na zvýšení informovanosti veřejnosti o zdravotních rizicích spojených s užíváním tabáku a škodlivou konzumací alkoholických nápojů a na změnu postojů a chování ve prospěch zdravého způsobu života. Projekty mohou být orientovány na různé skupiny obyvatelstva, avšak koncipovány s ohledem na specifika dané cílové skupiny. Projekty mohou být zaměřeny i na další vzdělávání odborných pracovníků (zejména zdravotnických pracovníků, pedagogů, psychologů, sociálních pracovníků apod.) v prevenci a v pomoci při odvykání kouření či při problémech s rizikovou konzumací alkoholu.

Mohou být předkládány projekty se zaměřením na podporu nekuřáckého prostředí (pracoviště, restaurace, domácí prostředí atd.) a zvyšování povědomí o škodlivosti pasivního kouření. V rámci projektů prevence nadměrné spotřeby alkoholu se lze soustředit rovněž na řešení problematiky nárazového nadměrného pití alkoholu u mládeže, či konzumace alkoholu v těhotenství a během kojení, nebo u seniorů apod. Projekty mohou být zaměřeny i na vzdělávání zaměstnanců a provozovatelů provozoven s prodejem alkoholických nápojů s cílem dodržování zákazu jejich prodeje osobám mladším 18 let.

- **3. Zdravé stárnutí**

Projekty budou zaměřeny na podporu zdraví a zdravého životního stylu seniorů, zvyšování informovanosti o vhodných aktivitách, na primární prevenci nemocí se zaměřením na nejzávažnější a nejčastější infekční i neinfekční onemocnění, na podporu a ochranu zdraví seniorů a zvyšování jejich soběstačnosti a na zdravotní gramotnost.

Prioritou projektů je především zdravé a aktivní stárnutí seniorů, zlepšení jejich výživy s osvojením si zdravějšího životního stylu včetně propagace pozitivního přístupu k životu, prevence úrazů a pádů, podobně jako projekty podporující vhodné tělesné aktivity a cvičení se zaměřením na zvýšení počtu aktivních soběstačně žijících seniorů. Cílem projektů by mělo být snížení výskytu preventabilních infekčních i neinfekčních onemocnění a snížení výskytu komplikací chronických neinfekčních onemocnění, vč. vyhledávání jedinců s rizikovými faktory za účelem následné intervence. Vítáno bude i zaměření projektů na zvládání stresových situací a psychické zátěže s podporou relaxačních technik.

- **4. Zvýšení zdravotní gramotnosti zaměřené na prevenci nemocí a na důležitost očkování**

Podpořeny budou projekty zaměřené na zvýšení informovanosti a zdravotní gramotnosti laické či odborné veřejnosti v primární prevenci infekčních i neinfekčních nemocí a v důležitosti a významu očkování proti přenosným nemocem. Projekty budou zaměřeny především na zvyšování zdravotní gramotnosti nejdůležitějších a nejčastěji se vyskytujících infekcí, na onemocnění, proti kterým existuje očkování, a to jak povinné, tak i dobrovolné a na nejzávažnější neinfekční onemocnění. Projekty mohou být orientovány na různé skupiny obyvatelstva, avšak musí být koncipovány s ohledem na specifika dané cílové skupiny.

- **5. Prevence úrazů, otrav, násilí a šikany**

Projekty by měly být zaměřeny na prohloubení protiúrazové výchovy s přednostním zaměřením na nejvýznamnější rizikové skupiny (děti, mládež, mladší dospělý věk, senioři) a hlavní příčiny a formy úrazů a otrav (dopravní nehody, tonutí, popálení, pády aj.) i s ohledem na konkrétní místní podmínky (v dopravě, v domácnostech, při sportu a rekreaci apod.). Projekty mohou dále být zaměřeny na prevenci násilí a šikany, především kyberšikany se zaměřením na nejohroženější skupiny populace, kterými jsou zejména děti, mládež event. senioři.

- **6. Prevence zubního kazu**

Podpořeny budou projekty se zaměřením na efektivní primární prevenci zubního kazu. Projekty budou zaměřeny na dětskou populaci a mládež, případně na další rizikové skupiny obyvatel, jejich

cílem by mělo být zejména vytvoření návyků ve spojitosti se správnou hygienou chrupu, účinným čištěním zubů, zdravou výživou a zvýšením zodpovědnosti za péči o svůj chrup. Efektem projektů je snížení výskytu zubního kazu a parodontózy.

- **7. Komplexní projekty**

Cílem komplexních projektů je snížit výskyt různých rizikových faktorů v intervenovaných populačních skupinách ovlivňováním způsobu života cílových skupin populace ve vztahu ke zdraví a zlepšením podmínek prostředí, ve kterém lidé žijí či pracují. Prioritou je zvyšovat znalosti o možnostech primární prevence nemocí a motivace ke změně chování cílových skupin populace a rozvoj odpovědných dovedností. Projekty musí využívat komplexní přístup k řešení výskytu rizikových faktorů chronických neinfekčních onemocnění, vč. intervence rizikových faktorů chování, jakými jsou zejména nesprávná výživa, nízká pohybová aktivita, nadváha a obezita, kouření, škodlivé užívání alkoholu či stres. Vhodné je propojení s komunitními programy (škola podporující zdraví, podnik podporující zdraví, zdravá města a zdravé nemocnice).

Žadatelem mohou být:

- Nestátní neziskové organizace:
 - Spolky transformované z občanských sdružení nebo založené podle zákona č. 89/2012 Sb., občanský zákoník.
 - Obecně prospěšné společnosti zřízené podle zákona č. 248/1995 Sb., o obecně prospěšných společnostech a o změně a doplnění některých zákonů, ve znění pozdějších předpisů zřízené do 31. 12. 2013.
 - Nadace a nadační fondy zřízené podle zákona č. 89/2012 Sb., občanský zákoník.
 - Účelová zařízení církví zřízená podle zákona č. 3/2002 Sb., o svobodě náboženského vyznání a postavení církví a náboženských společností a o změně některých zákonů (zákon o církvích a náboženských společnostech), ve znění pozdějších předpisů.
- Příspěvkové organizace v rámci kapitoly zdravotnictví.
- Organizace zřízené územním samosprávným celkem (krajem, obcí).
- Ostatní nestátní organizace, tzn. organizace dle § 7 odst. 1 písm. f) zákona č. 218/2000 Sb., o rozpočtových pravidlech a o změně některých souvisejících zákonů (rozpočtová pravidla), ve znění pozdějších předpisů i další právnické osoby, jejichž hlavním předmětem činnosti je poskytování zejména zdravotních, kulturních, vzdělávacích a sociálních služeb a k poskytování sociálně-právní ochrany dětí, a fyzické osoby, které takové služby nebo sociálně-právní ochranu dětí poskytují, pokud tak ústřední orgán rozhodne.
- Organizace v působnosti jiných rezortů než MZ (např. veřejné vysoké školy).
- Ústavy vznikající dle zákona č. 89/2012 Sb. (občanský zákoník) účinného od 1. 1. 2014.

Termín uzávěrky:

Je po termínu uzávěrky.

D.13.1.2 Národní program řešení problematiky HIV/AIDS na rok 2017

Kontakt:

Ministerstvo zdravotnictví, Odbor zdravotních služeb, Palackého náměstí 4, 128 01 Praha 2
Jana Lanžová, tel.: 224 972 911, E-mail: jana.lanzova@mzcr.cz

Informace o programu:

[Podrobné informace](#)

Základní prioritou jsou preventivní programy zaměřené na cílové skupiny obyvatel, u nichž je třeba usilovat o maximální míru informovanosti v oblasti prevence HIV/AIDS a podporu odpovědného postoje k vlastnímu zdraví. Cílem je dosažení eliminace rizik k zamezení dalšího šíření HIV infekce v populaci. Nezbytná je zejména cílená edukace a intervence, propagace a podpora účelného HIV testování a zkvalitnění poradenství v rámci tohoto testování.

Základní cíle a zaměření projektů v rámci tohoto dotačního programu je:

- Snižování rizika vzniku a šíření HIV infekce edukací a intervencí v cílové populaci.
- Prevence sexuálního přenosu HIV v populaci se zaměřením na mládež, na muže mající sex s muži a na další klíčové skupiny obyvatel.
- Zajištění anonymního a z hlediska vyšetřované osoby bezplatného vyšetření protilátek proti HIV a detekci jiných sexuálně přenosných onemocnění.
- Cílené intervenční programy zaměřené na změny chování klíčových skupin obyvatel.
- Interaktivní preventivní programy komplexního typu zaměřené na aktivní zapojení mládeže do prevence HIV/AIDS.

Tematické okruhy, ke kterým lze pro rok 2017 podávat Žádosti jsou následující:

1. Zajištění a propagace anonymního a bezplatného testování na HIV, případně s vyšetřením zaměřeným na diagnostiku jiných sexuálně přenosných onemocnění a poradenství, a to poskytovatelem zdravotních služeb a poskytovatelem zdravotních služeb v zařízeních sociální péče.

Pozn.: Dotační program řešení problematiky HIV/AIDS je přednostně určen pro řešení problematiky HIV/AIDS a tudíž dotační prostředky musí být přednostně využity na testování protilátek proti viru HIV a na aktivity v rámci prevence šíření HIV. Dotační prostředky lze využít i na vyšetření zaměřená na diagnostiku jiných sexuálně přenosných onemocnění, ale nesmí to být, vzhledem k zaměření dotačního programu, prioritní.

2. Preventivní edukační a intervenční aktivity v problematice HIV/AIDS a jiných sexuálně přenosných onemocnění realizované u celé populace nebo se zaměřením na mládež, na muže mající sex s muži a na další klíčové skupiny obyvatel, a to s ohledem na aktuální epidemiologickou situaci.

Žadatelem mohou být:

- Nestátní neziskové organizace:
 - Spolky transformované z občanských sdružení nebo založené podle zákona č. 89/2012 Sb., občanský zákoník
 - Obecně prospěšné společnosti zřizované podle zákona č. 248/1995 Sb., o obecně prospěšných společnostech a o změně a doplnění některých zákonů, ve znění pozdějších předpisů zřízené do 31. 12. 2013.
 - Nadace a nadační fondy zřízené podle zákona č. 89/2012 Sb., občanský zákoník
 - Účelová zařízení církví zřizovaná podle zákona č. 3/2002 Sb., o svobodě náboženského vyznání a postavení církví a náboženských společností a o změně některých zákonů (zákon o církvích a náboženských společnostech), ve znění pozdějších předpisů.
- Příspěvkové organizace a organizační složky státu zřízení MZ ČR nebo jiným ministerstvem
- Organizace zřízené územním samosprávným celkem (krajem, obcí)
- Ostatní nestátní organizace, tzn. organizace dle § 7 odst. 1 písm. f) zákona č. 218/2000 Sb., o rozpočtových pravidlech a o změně některých souvisejících zákonů (rozpočtová pravidla), ve znění pozdějších předpisů i další právnické osoby, jejichž hlavním předmětem činnosti je poskytování zejména zdravotních, kulturních, vzdělávacích a sociálních služeb a k poskytování sociálně-právní ochrany dětí, a fyzické osoby, které

takové služby nebo sociálně-právní ochranu dětí poskytují, pokud tak ústřední orgán rozhodne.

- Ústavy vznikající dle zákona č. 89/2012 Sb.

Termín uzávěrky:

Je po termínu uzávěrky.

D.13.2 Odbor dohledu nad zdravotním pojištěním

D.13.2.1 Program na podporu dostupnosti zdravotních služeb praktických lékařů

Kontakt:

Ministerstvo zdravotnictví, Odbor dohledu nad zdravotním pojištěním, Palackého nám. 4, 128 01 Praha 2

Ing. Lenka Doischerová, MZ ČR, Odbor dohledu nad zdravotním pojištěním, tel.: 224 972 338, E-mail: lenka.doischerova@mzcr.cz

Nebo v případě nezastižení kontaktujte:

Mgr. Pavlína Žilová, MZ ČR, Odbor dohledu nad zdravotním pojištěním, tel.: 224 972 120, E-mail: pavlina.zilova@mzcr.cz

Informace o programu:

<http://www.mzcr.cz/obsah/program-na-podporu-dostupnosti-zdravotnich-sluzeb-praktickyh-lekaru-3662-1.html>

Účel programu

V důsledku pokračujícího stárnutí praktických lékařů v České republice (více jak 55 % lékařů je starších než 55 let) a malé atraktivity odlehlých oblastí pro mladé praktické lékaře dochází postupně k rušení některých regionálních zdravotnických zařízení praktických lékařů a vznikají obavy o dostupnosti primární péče pro všechny občany České republiky. Pro podporu činnosti praxí v ohrožených oblastech již fungují instituty dorovnání kapitační platby pro malé praxe a zvýšení úhrady v oblastech, kde je zajištění péče podstatně omezeno (dle vyhlášky č. 273/2015 Sb., o stanovení hodnot bodu, výše úhrad hrazených služeb a regulačních omezení pro rok 2016). Tyto instituty však pouze zvyšují úhradu praktickým lékařům, ale dostatečně finančně nepokrývají počáteční výdaje spojené se zřízením nové praxe praktického lékaře. Z tohoto důvodu MZ ČR vypisuje dotační program, který poskytne praktickým lékařům finanční prostředky na zřízení nových lékařských praxí.

Cíle a zaměření programu

Obecným cílem projektu podpory nových praxí praktických lékařů je zajištění dostupnosti primární péče pro všechny občany České republiky. Konkrétně se potom jedná o následující cíle:

- **Zajištění dostatečné dostupnosti primární péče pro pojištěnce**

Dotace bude směřována pro zřízení praxí v místech, kde je dostupnost primární péče omezena. Zřízení nových praxí v těchto ohrožených oblastech tak doplní celostátní síť praktických lékařů a zajistí dostupnost primární péče.

- **Zajištění dostatečného personálního zabezpečení a věcného a technického vybavení v nových ordinacích praktických lékařů**

Zřizování nových praxí v odlehlých oblastech je znesnadněno vysokými počátečními náklady spojenými se zřízením praxe. Mezi tyto náklady patří náklady na nové prostory a vybavení praxe (dle vyhlášky č. 92/2012 Sb., o požadavcích na minimální technické a věcné vybavení zdravotnických zařízení a kontaktních pracovišť domácí péče) a dále náklady na mzdu sestry či zdravotnického asistenta, pokud je poskytována ošetrovatelská péče (dle vyhlášky č. 99/2012 Sb., o požadavcích na minimální personální zabezpečení zdravotních služeb). Mezi další náklady patří investiční náklady na pořízení nových moderních přístrojů na měření CRP a INR, které jsou potřeba obzvláště v oblastech, kde je obtížně dostupná laboratorní diagnostická péče.

Témata projektů:

- **Zajištění dostatečného personálního zabezpečení ordinace praktického lékaře**

Úspěšný žadatel v rámci tohoto projektu dostane příspěvek na mzdu sestry nebo zdravotnického asistenta.

- **Zajištění dostatečného věcného a technického vybavení ordinace praktického lékaře**

Úspěšný žadatel v rámci tohoto projektu dostane příspěvek na zajištění věcného a technického vybavení ordinace praktického lékaře. Mezi takovéto vybavení patří:

- Minimální věcné a technické vybavení podle přílohy č. 2 vyhlášky č. 92/2012 Sb., o požadavcích na minimální technické a věcné vybavení zdravotnických zařízení a kontaktních pracovišť domácí péče,
- Vybavení v oblasti POCT přístrojů a rychlé diagnostiky (např. CRP, INR atd.)

Dotace v rámci projektů na „Zajištění dostatečného personálního zabezpečení ordinace praktického lékaře“ se všem žadatelům poskytuje maximálně do výše 70 % rozpočtovaných nákladů na schválený projekt, nejvýše však do výše 250 000 Kč.

Dotace v rámci projektů na „Zajištění dostatečného technického vybavení ordinace praktického lékaře“ se všem žadatelům poskytuje maximálně do výše 70 % rozpočtovaných nákladů na schválený projekt, nejvýše však do výše 250 000 Kč. Přičemž část nákladů nepokrytých prostředky z dotace podle tohoto programu smí žadatel pokrýt prostředky z jiných veřejných zdrojů. Nákupní cena jednotlivých položek musí být do 40 tisíc Kč.

Žadatelem mohou být:

- fyzická i právnická osoba, který plánuje poskytovat nebo začal poskytovat v předchozích 3 měsících před podáním Žádosti zdravotní služby v oboru všeobecného praktického lékařství a praktického lékařství pro děti a dorost v místech, kde je zajištění těchto služeb podstatně omezeno.

Termín uzávěrky:

Průběžně

Žadatel, který plánuje poskytovat nebo začal poskytovat v předchozích 3 měsících před podáním Žádosti zdravotní služby v oboru PL nebo PLDD v daných oblastech, může podat Žádost do výběrového dotačního řízení. Na Žádosti podané po 31. září bude poskytnuta dotace nejdříve od 1. ledna následujícího kalendářního roku.

D.13.3 Odbor zdravotní péče

D.13.3.1 Program "Péče o děti a dorost" a na program "Prevence kriminality" pro rok 2017

Kontakt:

Ministerstvo zdravotnictví, Odbor zdravotních služeb, Palackého náměstí 4, 128 01 Praha 2

Informace o programu:

[Podrobné informace](#)

Základním cílem dotačního programu „Péče o děti a dorost“ a programu „Prevence kriminality“ je dlouhodobě podporovat zájem o aktivní vztah a odpovědnost ke zdraví a zdravému životnímu stylu a jejich posilování a podporu ve společnosti prostřednictvím realizace projektů.

Finanční příspěvky MZ ČR podporují realizaci kvalitních projektů se zaměřením na prevenci a podporu zdraví a kladoucích si za cíl dosažení pozitivních změn v životním stylu dětí a mládeže a v jejich chování.

Tematické priority, ke kterým lze pro rok 2015 podávat „Žádosti o poskytnutí státní dotace na realizaci programu „Péče o děti a dorost a „Prevence kriminality pro rok 2015“, jsou následující:

Program „Péče o děti a dorost“

- **1. Systémová prevence dětských úrazů při sportovních a volnočasových aktivitách**

Cílem projektů s tímto zaměřením je prevence úrazů dětí a mladistvých při různých typech sportů, ale i při trávení volného neorganizovaného času. Podstatnou část projektu bude tvořit vlastní aktivita mladistvých na vytvoření modelu prevence úrazů, který by se mohl aplikovat ve školských zařízeních, sportovních klubech apod.

- **2. Systémová podpora správné výživy kojenců a matek**

Tyto projekty budou zaměřeny na podporu kojení a na racionální výživu kojenců, malých dětí a jejich matek. Pro tyto projekty neplatí podmínka, aby podstatnou část projektu tvořily vlastní aktivity dětí.

Program prevence kriminality

- **1. Bezpečná komunita**

Projekty budou podporovat komunitní programy zaměřené jak na identifikaci rizikových a protektivních faktorů rizikového chování dětí a mladistvých, tak na tvorbu a realizaci systémové prevence založené na eliminaci rizikových faktorů a podpoře protektivních faktorů v komunitě.

Upozornění: z dotačního programu „Péče o děti a dorost“ a z programu „Prevence kriminality“ nebudou podporovány projekty zaměřené na primární prevenci užívání návykových látek, na prevenci užívání tabáku a alkoholu.

Žadatelem mohou být:

- Nestátní neziskové organizace:
 - Spolky transformované z občanských sdružení zřízené podle zákona č. 89/2012 Sb., občanský zákoník a nově vznikající od 1.1.2014

- Obecně prospěšné společnosti zřizované podle zákona č. 248/1995 Sb., o obecně prospěšných společnostech a o změně a doplnění některých zákonů, ve znění pozdějších předpisů zřízené do 31. 12. 2013.
- Nadace a nadační fondy zřízené podle zákona č. 89/2012 Sb., občanský zákoník
- Círky a náboženské společnosti vyvíjející činnost podle zákona č. 3/2002 Sb., o svobodě náboženského vyznání a postavení církví a náboženských společností a o změně některých zákonů (zákon o církvích a náboženských společnostech), ve znění pozdějších předpisů.
- Příspěvkové organizace v rámci kapitoly zdravotnictví
- Organizace zřízené územním samosprávným celkem
- Ostatní nestátní organizace, tzn. dle § 7 odst. 1 písm. f) zákona č. 218/2000 Sb. i další právnické osoby, jejichž hlavním předmětem činnosti je poskytování zejména zdravotních, kulturních, vzdělávacích a sociálních služeb a k poskytování sociálně-právní ochrany dětí, a fyzické osoby, které takové služby nebo sociálně-právní ochranu dětí poskytují, pokud tak ústřední orgán rozhodne.
- Organizace v působnosti jiných resortů než MZ (např. veřejné vysoké školy).
- Ústavy, které byly ustanoveny podle zákona č. 89/2012 Sb. (občanský zákoník) účinného od 1. 1. 2014.

Termín uzávěrky:

Je po termínu uzávěrky.

D.13.4 Oddělení zdravotních programů

D.13.4.1 Protidrogová politika 2018

Kontakt:

Ministerstvo zdravotnictví, Odbor zdravotních služeb, Palackého náměstí 4, 128 01 Praha 2, kristina.masala@mzcr.cz

Informace o programu:

http://www.mzcr.cz/obsah/protidrogova-politika-mz_3725_1.html

Základním cílem dotačního programu je dlouhodobá podpora zdravotních služeb poskytovaných osobám s návykovým chováním, a to v souladu se záměrem zajistit občanům zdraví, důstojnost a bezpečí. Konečným cílem těchto opatření je co nejvíce snížit sociální, zdravotní a další škody a rizika, která s sebou nese návykové chování jak pro jednotlivce, tak i pro společnost jako celek.

Finanční prostředky budou určeny pro realizaci následujících aktivit:

- poskytování zdravotních služeb uživatelům návykových látek (legální a nelegální) nebo osobám se závislostním chováním (patologické hráčství, netolismus, apod.),
- poskytování harm reduction služeb uživatelům návykových látek, tj. služeb, které jsou zaměřené na minimalizaci škod a rizik souvisejících s užíváním návykových látek u osob, které nejsou schopny nebo ochotny s tímto užíváním přestat (u těchto projektů lze předkládat požadavek pouze na úhradu zdravotnických prostředků),
- plnění dílčích aktivit v působnosti resortu zdravotnictví obsažených v Akčním plánu pro oblast kontroly tabáku na období 2015-2018 a Akčního plánu k omezení škod působených alkoholem na období 2015-2018 (s výjimkou osvětových kampaní a aktivit zaměřených na primární prevenci rizikového chování na školách),

- realizace dalších aktivit reagujících na aktuální potřeby při tvorbě a implementaci protidrogové politiky v resortu zdravotnictví v návaznosti na změnu strategických dokumentů v této oblasti (např. usnesení vlády, právní předpisy, atd.).

Dotace z tohoto programu nelze poskytnout na úhradu zdravotních služeb hrazených ze zdravotního pojištění podle zákona č. 48/1997 Sb., o veřejném zdravotním pojištění a o změně a doplnění některých souvisejících zákonů, ve znění pozdějších předpisů, nebo hrazených dle jiných právních předpisů, ani na činnosti vymezené zákonem č. 108/2006 Sb., o sociálních službách, ve znění pozdějších předpisů.

Z poskytnuté dotace lze hradit tzv. uznatelné náklady, kterými jsou:

- zdravotnické prostředky (např. injekční stříkačky, testy, dezinfekce, obvazový materiál, vatový tampon, aqua, kapsle, kondomy, apod.),
- léčivé přípravky,
- osobní náklady a odvody (mzdové náklady se týkají pouze zdravotnických pracovníků),
- zákonné pojištění odpovědnosti zaměstnavatele,
- FKSP,
- kancelářské potřeby (maximálně do 3 000 Kč),
- vybavení (Drobný dlouhodobý hmotný majetek – DDHM – do 40 000 Kč),
- ostatní materiálové náklady (tj. čisticí a dezinfekční prostředky),
- energie a nájemné
- odvoz odpadu,
- školení a vzdělávání (maximálně do 10 000 Kč)

Žadatelem mohou být:

- příspěvkové organizace a organizační složky státu zřízené ministerstvem nebo jiným správním orgánem,
- organizace zřízené územním samosprávným celkem (krajem, obcí),
- spolky transformované z občanských sdružení nebo založené podle zákona č. 89/2012 Sb., občanský zákoník,
- obecně prospěšné společnosti vyvíjející činnost dle zákona č. 248/1995 Sb., o obecně prospěšných společnostech a o změně a doplnění některých zákonů, ve znění pozdějších předpisů, zřízené do 31. 12. 2013,
- církve a náboženské společnosti vyvíjející činnost podle zákona č. 3/2002 Sb., o svobodě náboženského vyznání a postavení církví a náboženských společností a o změně některých zákonů (zákon o církvích a náboženských společnostech), ve znění pozdějších předpisů,
- právnické osoby, které jsou založeny nebo zřízeny za účelem poskytování zdravotních služeb, a fyzické osoby, které takové služby poskytují, a to výhradně na tyto účely,
- ústavy, které byly ustaveny podle zákona č. 89/2012 Sb., občanský zákoník, účinného od 1. 1. 2014,
- organizace v působnosti jiných rezortů (např. vysoké školy).

Termín uzávěrky:

30. 9. 2017.

D.13.4.2 Národní akční plány a koncepce

Informace o programu:

http://www.mzcr.cz/obsah/narodni-akcni-plany-a-koncepce_3187_1.html

Ministerstvo zdravotnictví ČR stanovuje na rok 2015 v programu Národní akční plány a koncepce následující priority:

- Důsledek aktuálního výskytu mimořádných událostí na území ČR v roce 2012:
 - podpořeny budou projekty zaměřené na provedení prospektivní studie dlouhodobých zdravotních následků akutních intoxikací metanolem v roce 2012
- Péče o děti a dorost:
 - podpořeny budou projekty týkající se „Národní strategie podpory kojení a implementace Mezinárodního kodexu marketingu náhrad mateřského mléka v ČR“
- Národní akční plán pro vzácná onemocnění: podpořeny budou projekty zaměřené na:
 - zlepšení informovanosti o vzácných onemocněních, provoz a aktualizace webových portálů pro vzácná onemocnění,
 - vznik a provoz registrů vzácných onemocnění,
 - vzdělávání zdravotnických pracovníků v oblasti vzácných onemocnění,
- Akční plán ke zlepšení dostupnosti a kvality následné péče, dlouhodobá péče, a péče poskytované ve vlastním sociálním prostředí: podpořeny budou projekty zaměřené na:
 - zvýšení efektivity poskytování dlouhodobé péče prostřednictvím zlepšením návaznosti zdravotních a sociálních služeb, inovativní modely poskytování integrovaných služeb ve vlastním sociálním prostředí pacienta,
 - zpracování ekonomické analýzy poskytování následné lůžkové péče, dlouhodobé lůžkové péče a péče ve vlastním sociálním prostředí,
 - srovnání jednotlivých typů služeb a forem péče, porovnání nákladovosti a struktury výdajů na zdravotní a sociální služby, včetně územních rozdílů.
- Mapování lůžkové péče v ČR:
 - podpořeny budou metodické projekty pracující s reprezentativními daty o lůžkové péči v ČR. Mapování lůžkové péče v ČR a souvisejících kapacit (včetně personálních) lůžkových zdravotnických zařízení, reprezentativní popis „case mix“ poskytovatelů lůžkové péče v ČR, vývoj metodiky hodnocení parametrů lůžkové péče se zaměřením na analýzy kvality, výkonnosti a systému úhrad tohoto segmentu péče. Hodnocení regionálních rozdílů, ekvity péče.
 - podpořeny budou projekty, které se zaměří na možnosti vývoje metodiky měření a optimalizace personálního obsazení ošetrovacích jednotek nelékařským zdravotnickým personálem v souvislosti s péčí o nemocné s omezenou soběstačností v provádění běžných denních činností a dalšími činnostmi vyplývajícími z provozu ošetrovací jednotky (resp. v souvislosti s tzv. ošetrovatelskou zátěží).
 - podpořeny budou projekty, které se zaměří na možnosti analýzy optimalizace organizace poskytování anesteziologické péče v souvislosti s využitím potenciálu všech členů anesteziologického týmu

Žadatelem mohou být:

- státní organizace zřízené nebo založené ministerstvem či jiným správním úřadem,
- organizace zřízené územním samosprávným celkem,
- spolky transformované z občanských sdružení a spolky nově vznikající od 1. ledna 2014 podle zákona č. 89/2012 Sb., občanský zákoník,
- obecně prospěšné společnosti vyvíjející činnost dle zákona č. 248/1995 Sb., o obecně prospěšných společnostech a o změně a doplnění některých zákonů, ve znění pozdějších předpisů, zřízené do 31. prosince 2013,
- církve a náboženské společnosti vyvíjející činnost podle zákona o církvích a náboženských společnostech, ve znění pozdějších předpisů,

- právnické osoby, které jsou založeny nebo zřízeny za účelem poskytování zdravotních služeb, a podnikající fyzické osoby, které takové služby poskytují, a to výhradně na tyto účely,
- ústavy, které byly ustaveny podle zákona č. 89/2012 Sb., občanský zákoník, účinného od 1. ledna 2014,
- organizace v působnosti jiných rezortů (vysoké školy).

Termín uzávěrky:

Je po termínu uzávěrky.

D.13.4.3 Rozvojové projekty zdravotní péče

Kontakt:

Ministerstvo zdravotnictví ČR, Oddělení zdravotních programů, Palackého nám. 4, 128 01 Praha, kristina.masala@mzcr.cz

Informace o programu:

http://www.mzcr.cz/obsah/rozvojove-projekty-zdravotni-pece-3340_1.html

Dotační program RPZP je důležitým nástrojem MZ pro naplňování vybraných aktuálních cílů a priorit vycházejících ze strategických a koncepčních dokumentů v působnosti rezortu zdravotnictví. Vyhlášené priority reflektují potřeby daného období, naplňují např. konkrétní vládní prohlášení pro daný rok. Mezi vyhlášenými prioritami, existují pak takové, které se každým rokem opakují, a tvoří podstatnou část strategie Zdraví 2020. Jedná se např. o problematiku vzácných onemocnění, prevenci nádorových onemocnění, rozvoj paliativní a hospicové péče, apod.

Podporovány budou projekty konkrétní, s jasně definovanými cíli, které budou mít kladný dopad na národní úrovni.

Dotaci nelze poskytnout na úhradu zdravotních služeb hrazených ze zdravotního pojištění podle zákona č. 48/1997 Sb., o veřejném zdravotním pojištění a o změně a doplnění některých souvisejících zákonů, ve znění pozdějších předpisů, nebo hrazených dle jiných právních předpisů, ani na činnosti vymezené zákonem č. 108/2006 Sb., o sociálních službách, ve znění pozdějších předpisů.

PRIORITY PRO ROK 2017:

1. Národní akční plán pro vzácná onemocnění

Podpořeny budou projekty zaměřené na:

- a) zlepšení informovanosti o vzácných onemocněních, provoz a aktualizace příslušných webových portálů,
- b) vznik a provoz registrů vzácných onemocnění,
- c) vzdělávání zdravotnických pracovníků v oblasti vzácných onemocnění.

2. Podpora programů, které řeší důsledky akutních intoxikací metanolem z roku 2012

3. Podpora dárcovství orgánů a dárcovských konzultantů

Podpořeny budou projekty zaměřené na:

- a) edukaci lékařů a středního zdravotnického personálu především o medicínských kritériích indikací dárců orgánů, diagnostiky smrti mozku a právních normách,
- b) zavedení skupiny DCD (dárci po nevratné zástavě oběhu) do klinické praxe,
- c) podporu mezinárodní výměně orgánů,

- d) podporu vzdělávání dárcovských konzultantů (a jejich profesí),
- e) podporu zdravotní gramotnosti veřejnosti (informovanost široké veřejnosti o dárcovství orgánů a významu transplantací).

4. Podpora prevence nádorových onemocnění

Podpořeny budou projekty zaměřené na:

- a) zdravotní gramotnost obyvatelstva v oblasti prevence nádorových onemocnění,
- b) edukaci žen na správné samovyšetření prsu např. na středních školách, ale i pro širokou veřejnost (semináře, vzdělávací akce, apod.),
- c) podporu patientských organizací, které se zaměřují na osvětovou činnost, prevenci a podporu pacientů s nádorovým onemocněním.

5. Zlepšení následné a paliativní lůžkové péče v ČR

Podpořeny budou projekty zaměřené na:

- a) vzdělávání zdravotnických pracovníků v oblasti paliativní péče,
- b) podporu zdravotní gramotnosti veřejnosti (podpora pacientů a jejich rodin).

6. Podpora paraolympijského a olympijského sportu ve zdravotní oblasti

Podpořeny budou projekty zaměřené na:

- a) podporu neziskových organizací zajišťující komplexní zdravotní péči sportovců reprezentantů ve spolupráci s Českým olympijským výborem, jeho lékařskou komisí a dalšími subjekty, podílejícími se na organizaci a zabezpečení českého paraolympijského a olympijského sportu,
- b) zajištění prevence úrazů a zdravotních rizik péči sportovců reprezentantů ve spolupráci s Českým olympijským výborem jeho lékařskou komisí a dalšími subjekty, podílejícími se na organizaci a zabezpečení českého a paraolympijského sportu.

Žadatelem mohou být:

- příspěvkové organizace a organizační složky státu zřízené ministerstvem nebo jiným správním orgánem,
- organizace zřízené územním samosprávným celkem,
- spolky transformované z občanských sdružení a spolky nově vznikající od 1. 1. 2014 podle zákona č. 89/2012 Sb., občanský zákoník,
- obecně prospěšné společnosti vyvíjející činnost dle zákona č. 248/1995 Sb., o obecně prospěšných společnostech, ve znění pozdějších předpisů, zřízené do 31. 12. 2013,
- církve a náboženské společnosti vyvíjející činnost podle zákona č. 3/2002 Sb., o svobodě náboženského vyznání a postavení církví a náboženských společností a o změně některých zákonů (zákon o církvích a náboženských společnostech), ve znění pozdějších předpisů,
- právnické osoby, které jsou založeny nebo zřízeny za účelem poskytování zdravotních služeb, a podnikající fyzické osoby, které takové služby poskytují, a to výhradně na tyto účely,
- ústavy, které byly ustaveny podle zákona č. 89/2012 Sb., občanský zákoník, účinného od 1. 1. 2014,
- organizace v působnosti jiných rezortů (např. vysoké školy).

Termín uzávěrky:

Je po termínu uzávěrky.

D.13.5 Oddělení zdravotně sociálních služeb

D.13.5.1 Dotační program grantové podpory na rok 2017

Kontakt:

Informace o uvolňování dotací a vypořádání se státním rozpočtem poskytne pracovnice finančního odboru Mgr. Dagmar Skoumalová, telefon: 2 2497 2333.

Informace ohledně žádostí o poskytnutí dotace ze státního rozpočtu poskytne Anna Krajňanská, telefon: 2 2497 2354, e-mail: anna.krajnanska@mzcr.cz.

Informace o programu:

http://www.mzcr.cz/obsah/program-grantove-podpory-metodika-a-formulare-zadosti-na-rok-2017_3653_1.html

PRIORITY - TÉMATICKÉ OKRUHY, NA KTERÉ LZE ŽÁDAT O POSKYTNUTÍ DOTACE

Priority programu vycházejí z Národního plánu podpory rovných příležitostí pro osoby se zdravotním postižením na období let 2015 – 2020. Obsah projektů poskytované služby musí mít rehabilitační, edukační, nácvikový nebo informační charakter směřující ke zlepšení prognózy a zvýšení kvality života zdravotně postižených osob nebo chronicky nemocných osob. Základním cílem dotačního programu PGP je dlouhodobě podporovat aktivity zdravotně postižených nebo chronicky nemocných, kteří mají zájem o svůj zdravotní stav a vyvíjejí činnosti a aktivity, které zvyšují účast zdravotně postižených nebo chronicky nemocných občanů na vlastním zdravotním stavu.

- **prioritou programu je podpora dětí se zdravotním postižením nebo chronickým onemocněním** (podpora projektů zaměřených například: na vzácná onemocnění, na onkologická onemocnění, na tělesná postižení, na chronická onemocnění, na mentální postižení, na smyslová onemocnění, na duševní onemocnění)
- **prioritou programu je podpora dospělých se zdravotním postižením nebo chronickým onemocněním** (podpora projektů zaměřených například: na vzácná onemocnění, na onkologická onemocnění, na tělesná postižení, na chronická onemocnění, na mentální postižení, na smyslová onemocnění, na duševní onemocnění)

Dotační program PGP je cíleně zaměřen na:

- a. spolky rodičů a přátel zdravotně postižených dětí
- b. spolky rodičů a přátel těch zdravotně postižených, kteří se nemohou sami organizovat (např. subjekty sdružující mentálně postižené občany)
- c. spolky zdravotně postižených (představují vlastní svépomocnou aktivitu)
- d. účelová zařízení církví
- e. obecně prospěšné společnosti
- f. zapsané ústavy transformované z občanských sdružení nebo obecně prospěšných společností
- g. spolek se zvláštním postavením (Český červený kříž)

TÉMATICKÉ OKRUHY, NA KTERÉ JE MOŽNO ŽÁDAT O DOTACI :

G/1 - Rehabilitační a edukační pobyty se zdravotním programem

G/1 Z - Zahraniční rekondiční pobyty

G/2 - Edukační docházkové akce (kurzy a výcviky)

G/3 - Ediční činnost

G/4 – Přednášky

G/5 - Organizačně administrativní servis

Žadatelem mohou být:

- Spolky (dříve občanská sdružení) transformované dle zákona č. 89/2012 Sb., občanský zákoník, a nově vznikající od 1. 1. 2014;
- Ústavy, (dříve občanská sdružení nebo obecně prospěšné společnosti) které byly ustaveny podle zákona č. 89/2012 Sb., občanský zákoník, účinného od 1. 1. 2014;
- Obecně prospěšné společnosti zřízené podle zákona č. 248/1995 Sb., o obecně prospěšných společnostech a o změně a doplnění některých zákonů, ve znění pozdějších předpisů včetně transformovaných občanských sdružení podle zákona č. 68/2013 Sb., o změně právní formy občanského sdružení na obecně prospěšnou společnost, vzniklé do 31. 12. 2013;
- Subjekty evidované podle zákona č. 3/2002 Sb., o svobodě náboženského vyznání a postavení církví a náboženských společností a o změně některých zákonů (zákon o církvích a náboženských společnostech), ve znění pozdějších předpisů;
- Český červený kříž, k jehož podpoře se stát zavázal zákonem č. 126/1992 Sb., o ochraně znaku a názvu Červeného kříže a o Československém červeném kříži, ve znění pozdějších předpisů (dále jen „ČČK“).

Termín uzávěrky:

Je po termínu uzávěrky.

D.13.5.2 Program vyrovnávání příležitostí pro občany se zdravotním postižením na rok 2017

Kontakt:

MZ ČR, Odbor zdravotních služeb, oddělení zdravotně sociálních služeb, Palackého náměstí 4, 128 01 Praha 2, Ing. Renáta Christovová, tel. 224 972 703, e-mail: renata.christovova@mzcr.cz

Informace o programu:

[Podrobné informace](#)

Poskytování dotací na vybrané projekty v rámci „Programu vyrovnávání příležitostí pro občany se zdravotním postižením“ je konkrétní formou pomoci nejrůznějším typům státních i nestátních organizací, např. občanským sdružením a dalším, dále vymezeným subjektům na aktivity a činnosti naplňující záměry programu.

Priority programu navazují na usnesení vlády ČR „Národní plán podpory rovných příležitostí pro osoby se zdravotním postižením na období let 2015 – 2020“.

- 1. Podporovat vznik dobrovolnických center a rozvoj dobrovolnických aktivit v zařízeních zdravotnických služeb.
- 2. Podporovat zlepšení podmínek využitelnosti zdravotní péče osobami se zdravotním postižením respektováním specifických potřeb osob se smyslovým či mentálním postižením nebo osob s vážným omezením hybnosti.
- 3. Podporovat centra rehabilitace s důrazem na specializaci pro jednotlivé skupiny osob se zdravotním postižením. Podpora se nevztahuje na hiporehabilitace.

- V. PODPROGRAM MOBILITA

Na základě usnesení vlády č. 706 ze dne 14. července 2004, dále usnesení vlády ze dne 26. března 2008 č. 292, doplňujeme do stávajícího programu PVP podprogram vycházející z Národního rozvojového programu mobility pro všechny. Národní rozvojový program mobility pro všechny přispívá k budování komplexních bezbariérových tras ve městech a obcích. Termíny podání žádostí vyhlašuje Řídící výbor při Vládním výboru pro zdravotně postižené občany při Úřadu vlády ČR, kam se žádosti také podávají. Podmínky, podrobnosti, formuláře pro vypracovávání žádostí jsou umístěny na adrese www.vvzpo.cz. Pokud budou záměry k budování bezbariérové trasy doporučeny Řídícím výborem k předložení do dotačního podprogramu MZ ČR, musí být žádosti doplněny dle pravidel programu PVP a musí splňovat podmínky metodiky tohoto dotačního programu včetně spoluúčasti, která činí minimálně 20 % celkových rozpočtovaných nákladů.

Žadatelem mohou být:

- organizace v přímé působnosti MZ ČR;
- organizace v přímé působnosti jiných resortů;
- organizace v působnosti krajů;
- obce a organizace v působnosti obcí;
- města a obce (týká se pouze Podprogramu MOBILITA)
- nestátní neziskové organizace (dále jen „NNO“) - pro účely tohoto programu se jimi rozumí následující subjekty:
 - Spolky (dříve občanská sdružení) transformované dle zákona č. 89/2012 Sb., občanský zákoník, a nově vznikající od 1. 1. 2014;
 - Ústavy, které byly ustaveny podle zákona č. 89/2012 Sb., občanský zákoník, účinného od 1. 1. 2014
 - Obecně prospěšné společnosti - zřízené podle zákona č. 248/1995 Sb., o obecně prospěšných společnostech a o změně a doplnění některých zákonů, ve znění pozdějších předpisů včetně transformovaných občanských sdružení dle zákona č. 68/2013 Sb., o změně právní formy občanského sdružení na obecně prospěšnou společnost, vzniklé do 31. 12. 2013;
 - Evidované církevní právnické osoby - dle zákona č. 3/2002 Sb., o svobodě náboženského vyznání a postavení církví a náboženských společností a o změně některých zákonů (zákon o církvích a náboženských společnostech), ve znění pozdějších předpisů.

Na nestátní neziskové organizace transformované podle výše uvedených zákonů bude nahlíženo jako kontinuálně působící.

- právnické osoby podle zákona č. 90/2012 Sb., o obchodních společnostech a družstvech (zákon o obchodních korporacích), Hlava IV – společnost s ručením omezeným, Hlava V – akciová společnost, ve znění pozdějších předpisů,
- podnikající fyzické osoby podle zákona č. 455/1991 Sb., o živnostenském podnikání (živnostenský zákon), ve znění pozdějších předpisů,
- vysoké školy zřízené podle zákona č. 111/1998 Sb., o vysokých školách a o změně a doplnění dalších zákonů (zákon o vysokých školách), ve znění pozdějších předpisů.

Termín uzávěrky:

Je po termínu uzávěrky.

D.13.6 Odbor koncepcí a strategií

D.13.6.1 Program na podporu činnosti NNO působících v oblasti zdravotnictví a ochrany zdraví v roce 2016

Kontakt:

Ministerstvo zdravotnictví, Sekce strategií, Palackého nám. 4, 128 01 Praha 22

Informace o programu:

http://www.mzcr.cz/obsah/odbor-koncepci-a-strategii_3363_1.html

Cílem programu je podpořit NNO působící ve zdravotnictví, zejména v následujících činnostech: tvorba analytických šetření, tvorba a konzultace strategických materiálů, metodik a expertních odhadů, poskytování informovanosti zainteresovaných subjektů o činnosti MZ a následné zajišťování zpětné vazby poskytovateli dotace.

Z programu lze podpořit následující tematické okruhy činností:

- **1. Účast na tvorbě, realizaci a monitorování ucelených zdravotnických strategií**

Dotiční program je určen NNO, které se podílí na projektech týkajících se tvorby a rozvoje strategií, provádění výzkumů a reprezentativních šetření, monitorování právních předpisů týkajících se poskytování zdravotních služeb.

- **2. Vzdělávací a informační činnost v oblasti zdravotnictví a chystaných strategií**

Z dotace je možno podpořit vzdělávání přispívající k vytváření strategických materiálů a koncepcí na expertní úrovni. Dále je možné dotaci poskytnout na pořádání informačních kampaní pro odbornou veřejnost, pořádání odborných konferencí a seminářů, provoz informačních webových portálů) podpora zapojení do činnosti mezinárodních organizací podporu mezinárodní spolupráce a podporu síťování a vytváření střešních organizací s cílem naplnění zájmů členů těchto uskupení. V případě pořádání odborných konferencí a seminářů musí projekt obsahovat podrobný rozpis jednotlivých akcí (konkrétní témata, termíny, místa a časový rozsah pořádaných akcí, předpokládaný počet účastníků, spolu pořádající subjekty atp.).

- **3. Organizačně administrativní servis v rámci svépomocných aktivit organizací**

Dotaci je možno poskytnout na nezbytné náklady spojené se zajištěním realizace projektu, zejména náklady na nájemné, energie, služby a mzdy. Projekt musí být hospodárný a jednotlivé nákladové položky řádně zdůvodněny v návaznosti na realizaci své činnosti.

Limit dotace je stanoven v rozmezí od 50 000 Kč do 300 000 Kč.

Pro rok 2016 lze předložit:

a. jednoletý projekt „Program na podporu činnosti (resp. realizace dotovaného projektu) NNO působících v oblasti zdravotnictví a ochrany zdraví“ – jeho realizace musí být ukončena k 31. prosinci 2016,

b. dvouletý projekt – jeho realizace bude zahájena v roce 2016 a ukončena k 31. prosinci 2017.

Finanční prostředky dotace lze použít k financování:

- věcných cen při soutěžích do výše 1 000 Kč na jednu specifikovanou soutěž,
- osobních nákladů spojených s realizací schváleného projektu, tj. mzdových nákladů, ostatních plateb za provedenou práci a povinného pojistného placeného

zaměstnavatelem a dále na úhradu nemateriálních nákladů (služby, cesty) a materiálních nákladů (u finančních prostředků požadovaných na úhradu osobních nákladů z požadované dotace musí být přihlédnuto k úrovni mzdy za srovnatelnou činnost vykonávanou v rozpočtové sféře, v níž je aplikováno nařízení vlády č. 564/2006 Sb., o platových poměrech zaměstnanců ve veřejných službách a státní správě, ve znění pozdějších předpisů a zákon č. 262/2006 Sb., zákoník práce, ve znění pozdějších předpisů -výše osobních nákladů musí být přiměřená obsahu a rozsahu projektu),

- cestovní náhrady - jízdné za použití prostředků hromadné dopravy, použití vlastního motorového vozidla se souhlasem zaměstnavatele (za použití vlastního motorového vozidla přísluší úhrada do výše ceny jízdenky za hromadný dopravní prostředek – vlak, autobus), použití vlastního motorového vozidla na přímou žádost zaměstnavatele (dle zákona č. 262/2006 Sb., zákoník práce a vyhlášky Ministerstva práce a sociálních věcí), služební vozidlo (u všech variant je nutno vést agendu „cestovních příkazů“ včetně vyúčtování pracovní cesty),
- v odůvodněných případech na zakoupení hmotného majetku v pořizovací hodnotě vyšší než 5 000 Kč, přičemž musí být v projektu prokázána přímá souvislost s řešením projektu a dosažením jeho efektu. Nesmí se jednat o investice. Tento požadavek musí být výslovně uveden v Žádosti a následně v Rozhodnutí o poskytnutí státní dotace.
- provozní náklady, které jsou nezbytné pro činnost nestátní neziskové organizace resp. realizaci dotovaného projektu a které jsou identifikovatelné, účetně evidované, ověřitelné, podložené originálními dokumenty, jejichž výše odpovídá výši obvyklé v daném místě a čase, a uvedené v rozpočtu schválené žádosti: kancelářské potřeby, služby (energie, nájemné, telefony, internet, poštovné, právní a ekonomické služby, školení a kurzy zaměřené na zajištění činnosti nestátních neziskových organizací).

Žadatelem mohou být:

Nestátní neziskové organizace

- spolky transformované z občanských sdružení nebo založené podle zákona č. 89/2012 Sb., občanský zákoník,
- obecně prospěšné společnosti zřizované podle zákona č. 248/1995 Sb., o obecně prospěšných společnostech a o změně a doplnění některých zákonů, ve znění pozdějších předpisů, zřízené do 31. 12. 2013,
- ústavy, které byly ustaveny podle zákona č. 89/2012 Sb., občanský zákoník, účinného od 1. 1. 2014
- nadace a nadační fondy zřízené podle zákona č. 89/2012 Sb., občanský zákoník,
- účelová zařízení církví zřizovaná podle zákona č. 3/2002 Sb., o svobodě náboženského vyznání a postavení církví a náboženských společností a o změně některých zákonů (zákon o církvích a náboženských společnostech), ve znění pozdějších předpisů.

Termín uzávěrky:

Je po termínu uzávěrky.

D.13.6.2 Program na podporu činnosti NNO působících v oblasti zdravotnictví vč. paliativní hospicové péče v roce 2017

Kontakt:

Ministerstvo zdravotnictví, sekce strategií, Ing. Mgr. Ingrid Mrňová, MBA, tel. 224 972 724, e-mail: NS@mzcr.cz

Informace o programu:

http://www.mzcr.cz/obsah/metodika_3670_1.html

Prioritou Programu na podporu činnosti NNO působících v oblasti zdravotnictví vč. paliativní hospicové péče je vytváření podmínek pro kvalitní a dostupnou paliativní hospicovou péči poskytovanou NNO.

A - Neinvestiční projekty zaměřené na podporu paliativní hospicové péče

• A 1 Pořízení neinvestičního vybavení

Z dotačního programu lze podpořit např. pořízení následujícího neinvestičního vybavení:

- polohovací lůžka,
 - polohovací křesla,
 - zvedáky,
 - lineární dávkovače léků,
 - koncentrátory kyslíku,
 - odsávačky,
 - termoporty na servírování stravy,
 - bezpečnostní signalizační zařízení pro pacienty,
 - jídelní stolky k lůžkům,
 - antidekubitní pomůcky,
 - pomůcky pro inkontinenci atd.
- **A 2 Vydávání edukačních materiálů zaměřených na paliativní hospicovou péči.**
 - **A 3 Podpora akcí propagujících paliativní hospicovou péči a její přínos pro společnost.**

B - Jiné neinvestiční projekty

Mimo výše uvedených tematických okruhů (A1 – A3) je možné požádat i o podporu v následujících tematických okruzích, které nemusí souviset s paliativní hospicovou péčí.

- **B 1 Účast na tvorbě, realizaci a monitorování ucelených zdravotnických strategií**
- **B 2 Projekty pomáhající realizovat reformu psychiatrické péče**
- **B 3 Organizačně administrativní servis v rámci svépomocných aktivit organizací**

C - Investiční projekty

V rámci Programu na podporu činnosti NNO působících v oblasti zdravotnictví vč. paliativní hospicové péče v roce 2017 je možno požádat o podporu v rámci programu reprodukce majetku č. 135 100 s názvem Podpora hospicové paliativní péče v ČR.

Program je členěn na dva podprogramy:

- podprogram č. 135 102 Podpora hospicové paliativní péče stroji a zařízeními
- podprogram č. 135 103 Podpora rozvoje nemovité infrastruktury hospicové paliativní péče

Pro rok 2017 je možno požádat pouze o podporu z podprogramu č. 135 103 Podpora rozvoje nemovité infrastruktury hospicové paliativní péče.

Hlavním cílem programu reprodukce majetku č. 135 100 Podpora hospicové paliativní péče v ČR je zvýšení kapacity hospicových lůžek, a to dosažením kapacity hospicových lůžek v počtu 5 lůžek na 100 000 obyvatel, jedná se tedy o podporu vzniku nových hospicových zařízení v ČR. Prioritu mají projekty, které budou plánovat výstavbu nových hospicových zařízení v kraji Vysočina nebo Karlovarském kraji. Jde o dva kraje ČR, které dosud nemají na svém území hospic.

Na veškeré investiční projekty je dotace poskytována maximálně ve výši 70 % celkových rozpočtovaných nákladů.

Žadatelem mohou být:

Nestátní neziskové organizace

- spolky transformované z občanských sdružení nebo založené podle zákona č. 89/2012 Sb., občanský zákoník,
- obecně prospěšné společnosti zřizované podle zákona č. 248/1995 Sb., o obecně prospěšných společnostech a o změně a doplnění některých zákonů, ve znění pozdějších předpisů, zřízené do 31. 12. 2013,
- ústavy, které byly ustaveny podle zákona č. 89/2012 Sb., občanský zákoník, účinného od 1. 1. 2014
- účelová zařízení církví zřizovaná podle zákona č. 3/2002 Sb., o svobodě náboženského vyznání a postavení církví a náboženských společností a o změně některých zákonů (zákon o církvích a náboženských společnostech), ve znění pozdějších předpisů.

Podmínkou pro žadatele je:

- sídlo na území České republiky,
- nesmí být v likvidaci, v úpadku, hrozícím úpadku,
- dále proti němu nesmí být vedeno insolvenční řízení ve smyslu zákona č. 182/2006 Sb., o úpadku a způsobech jeho řešení (insolvenční zákon), ve znění pozdějších předpisů.
- bezdlužnost žadatele vůči orgánům státní správy, zdravotním pojišťovnám, orgánům sociálního zabezpečení a vůči územně správním celkům.

Termín uzávěrky:

Je po termínu uzávěrky.

D.14 Úřad vlády ČR

Kontakt:

Úřad vlády ČR, nábřeží Edvarda Beneše 4, Praha 1, PSČ 118 01, Telefon: 224 002 111, e-mail: posta@vlada.cz

D.14.1 Program mobility - předkládání záměrů bezbariérových tras ve městech a obcích na rok 2018

Kontakt:

Tel.: 224 002 435, E-mail: vvz@vlada.cz

Mgr. Petra Nováková tel.: 224 002 316, e-mail: novakova.petra@vlada.cz nebo JUDr. Pavel Ptáčník tel.: 224 002 241, e-mail: ptacnik.pavel@vlada.cz.

Informace o programu:

[Stránky programu MOBILITA](#)

[Kontakty, manuál pro žadatele](#)

<https://www.vlada.cz/cz/ppov/vvzpo/program-mobility/program-mobility-79350/>

Cílem Národního rozvojového programu mobility pro všechny je podpořit realizaci komplexních bezbariérových tras ve městech a obcích. Základními dvěma oblastmi, na které je v rámci programu přispíváno, je odstraňování bariér v budovách státních a veřejných institucí a odstraňování bariér v dopravě.

V rámci Národního rozvojového programu mobility pro všechny jsou podporována opatření, která pomáhají zpřístupnit části obce/města za současného stavu jen těžko dosažitelné či zcela nedostupné pro osoby s omezenou schopností pohybu a orientace. Cílem předkládaného záměru je realizace ucelené bezbariérové trasy, která umožní svobodný a bezpečný pohyb všem obyvatelům a návštěvníkům města/obce. V rámci programu nejsou podporovány samostatné projekty bez návaznosti na komplexně řešenou bezbariérovou trasu.

Žadatelem mohou být:

města a obce, příp. svazek obcí

Termín uzávěrky:

Je po termínu uzávěrky.

D.14.2 Podpora implementace Evropské charty regionálních či menšinových jazyků na rok 2017

Kontakt:

Úřad vlády ČR, Sekce pro lidská práva, nábřeží E. Beneše 4, 11801 Praha 1, Bc. Hana Vitovská na adrese vitovska.hana@vlada.cz, tel: +420 296 153 125, mob. +420 602 541 320.

Informace o programu:

<http://www.vlada.cz/cz/ppov/rnm/aktuality/vyhlaseni-dotacniho-rizeni-na-rok-2017-v-dotacnim-programu-podpora-implementace-evropske-charty-regionalnich-ci-mensinovyx-jazyku-147429/>

Cílem poskytnutí dotace je podpořit efektivní implementaci Evropské charty regionálních či menšinových jazyků v České republice. V rámci programu lze podpořit následující tematické okruhy činností v souvislosti s chorvatštinou (zejména moravskou), polštinou, těšínským nářečím jako její regionální variantou, slovenštinou, němčinou a romštinou:

- A) Vzdělávací aktivity na všech vzdělávacích stupních nad rámec standardního vyučování, které se zaměřují na výuku menšinového jazyka nebo v něm probíhají. Cílovou skupinou těchto aktivit mohou být jak osoby s menšinovým jazykem jako jazykem mateřským, tak osoby s češtinou jako mateřským jazykem. Aktivity mohou být zaměřené i na vzdělávání pedagogů s cílem podpory menšinových jazyků zejména v prostředí osob s češtinou jako jazykem mateřským. Zvláštní zřetel bude brán na aktivity podporující úctu, porozumění a toleranci mezi různými jazykovými skupinami.
- B) Kvantitativní a kvalitativní analýzy zaměřené na výzkum užívání menšinových jazyků, indikaci oblastí jejich podpory a návrhy forem této podpory.

- C) Podpora užívání tradičních a správných forem místních názvů v menšinových jazycích. Zvláštní zřetel bude brán na výrobu, instalaci a údržbu tabulí s názvy obcí, jejich částí, ulic a jiných veřejných prostranství a označení budov státních orgánů a územních samosprávných celků.

Podporovány budou pouze projekty, které odpovídají výše uvedeným tematickým okruhům činností a které jsou v souladu s Evropskou chartou regionálních či menšinových jazyků.

Maximální ani minimální výše dotace není stanovena. Výše poskytnuté dotace včetně dalších finančních prostředků ze státního rozpočtu může činit maximálně 70 % z celkového rozpočtu projektu vyjma případů, kdy je žadatelem obec, kde účelová dotace může představovat až 100 % celkových uznatelných nákladů projektu.

Žadatelem mohou být:

- spolek, žadatelem nemůže být pobočný spolek hlavního spolku
- ústav
- církevní právnická osoba
- obecně prospěšná společnost
- školy a školská zařízení podle zákona č. 561/2004 Sb., o předškolním, základním, středním, vyšším odborném a jiném vzdělávání (školský zákon), ve znění pozdějších předpisů
- vysoké školy podle zákona č. 111/1998 Sb., o vysokých školách a o změně a doplnění dalších zákonů (zákon o vysokých školách), ve znění pozdějších předpisů

V rámci tematického okruhu C může o dotaci žádat pouze obec.

Termín uzávěrky:

Je po termínu uzávěrky.

D.14.3 Poskytování dotací RVKPP na projekty protidrogové politiky na rok 2017

Kontakt:

Úřad vlády České republiky, sekretariát Rady vlády pro koordinaci protidrogové politiky, Nábřeží Edvarda Beneše 4, 118 01 Praha 1 - Malá Strana

Ing. Renata Konvalinová, e-mail: konvalinova.renata@vlada.cz, tel.: 224 003 858

Informace o programu:

[Podrobné informace](#)

Podporované aktivity:

Preventivní, poradenské, ambulantní a rezidenční programy v různých typech adiktologických služeb (včetně služeb pro uživatele drog ve výkonu trestu a ve vazbě), kde cílovou skupinou jsou uživatelé návykových látek a/nebo osoby závislé nebo ohrožené jiným typem závislostního chování a jejich blízké. Současně je podpora zaměřena na informační aktivity včetně aktivit propagujících činnost služeb, projekty na síťování služeb, monitorovací a výzkumné projekty v oblasti závislostí, včetně hodnocení přijatých intervencí a plnění aktivit akčních plánů.

Dotační oblasti a priority:

- **I. Dotační oblast: udržení a rozvoj stávající sítě služeb a projektů, jejichž cílovou skupinou jsou uživatelé nelegálních návykových látek nebo osoby ohrožené užíváním nelegálních látek**

Podpora následujících typů služeb:

Kontaktní a poradenské služby, terénní programy, ambulantní léčba a doléčovací programy (včetně chráněného bydlení), substituční léčba (pouze na psychosociální složku substituční léčby), stacionární programy, rezidenční péče v terapeutických komunitách, specifická selektivní a indikovaná prevence, služby pro uživatele drog ve výkonu trestu a ve vazbě, služby poradenství pro uživatele drog a jejich blízké.

V závislosti na výši finančních prostředků bude podpora prioritně zaměřena na udržení sítě stávajících služeb, z nichž prioritně budou podpořeny kontaktní, terénní programy a terapeutické komunity, projekty nízkoprahových služeb poskytujících nebo zprostředkujících možnost testování na infekci HIV, virovou hepatitidu typu C, případně syfilis u problémových uživatelů drog.

- **II. Dotační oblast: rozvoj služeb pro cílové skupiny integrované protidrogové politiky, hazardní hráče, uživatele alkoholu a tabáku.**

Podpora projektů zaměřených na následující oblasti:

vznik a podpora preventivních, poradenských a léčebných služeb pro patologické hráče a uživatele alkoholu; rozvoj nových intervencí, poskytování informací a poradenství prostřednictvím telefonu, internetu a nových médií; projekty zaměřené na prevenci a snižování rizik užívání návykových látek v prostředí zábavy a nočního života.

V závislosti na výši finančních prostředků budou prioritně podpořeny projekty zaměřené na cílovou skupinu hazardních hráčů a vznik krajských center pro hazardní hráče.

- **III. Dotační oblast: projekty informační, výzkumné a zaměřené na plnění aktivit akčních plánů realizace Národní strategie protidrogové politiky.**

Podpora projektů zaměřených na:

informační aktivity směrem k obecné, odborné i laické veřejnosti, včetně aktivit propagujících činnost služeb; projekty zaměřené na síťování služeb; monitorovací a výzkumné projekty v oblasti závislostí, včetně hodnocení přijatých intervencí; plnění aktivit akčních plánů: pro oblast hazardního hraní pro oblast alkoholu, tabáku a pro oblast nelegálních drog.

Změna nastavení parametrů dotačního řízení oproti r. 2016:

Projekty žádající si o podporu v rámci dotačního řízení RVKPP se můžou za podmínek schválených RVKPP ucházet o víceleté financování prostřednictvím uzavření Smlouvy o dlouhodobé spolupráci na realizaci projektu protidrogové politiky s Úřadem vlády ČR.

Plánovaná výše dotací na r. 2017: 118 mil. Kč.

Žadatelem mohou být:

- spolek podle ustanovení § 214 a násl. zákona č. 89/2012 Sb., občanský zákoník,
- ústav podle ustanovení § 402 a násl. zákona č. 89/2012 Sb., občanský zákoník, ve znění pozdějších předpisů,
- právnická osoba podle zákona č. 3/2002 Sb., o svobodě náboženského vyznání a postavení církví a náboženských společností a o změně některých zákonů (zákon o církvích a náboženských společnostech), ve znění pozdějších předpisů,

- obecně prospěšná společnost podle zákona č. 248/1995 Sb., o obecně prospěšných společnostech a o změně a doplnění některých zákonů, ve znění pozdějších předpisů,
- sociální družstvo podle zákona č. 90/2012 Sb., o obchodních společnostech a družstvech (zákon o obchodních korporacích),
- právnická osoba včetně sdružení právnických osob, jejímž předmětem činnosti je působnost v oblasti poskytování zdravotních nebo sociálních služeb, vědecko-výzkumné nebo vzdělávací činnosti.

Termín uzávěrky:

Je po termínu uzávěrky.

D.14.4 Podpora terénní práce

Kontakt:

Sekce pro lidská práva – KRP, Úřad vlády ČR, nábr. E. Beneše 4, Praha 1 – Malá strana
118 01

Alena Podrazilová DiS. nebo Ing. Marie Kalábová na adrese romove.dotace@vlada.cz, tel: 224002529

Informace o programu:

[Podrobné informace](#)

Dotaci lze čerpat na zabezpečení pracovního místa a činnosti terénního pracovníka nebo terénního sociálního pracovníka, kterého zaměstnává obec nebo příspěvková organizace obce, zřízená pro tyto účely.

Těžištěm terénní práce je přímá práce s klientem, tj. že pomáhající vyhledává potenciální účastníky projektu v jejich přirozeném prostředí a společná setkání tak obvykle neprobíhají na půdě organizace, která terénního sociálního pracovníka/terénního pracovníka zaměstnává. Tento způsob práce umožňuje kontakt s lidmi, kteří z různých důvodů sami institucionální pomoc nevyhledávají, případně z počátku i odmítají. Návštěvy v domácnostech uživatelů v rámci práce v přirozeném prostředí poskytují příležitost ke spolupráci s celou rodinou a širším společenstvím.

K základním principům terénní práce patří:

- dodržování práv uživatelů – sociální služba je poskytována s důrazem na respektování vůle, ochrany důstojnosti, soukromí a dalších práv uživatelů,
- zplnomocňování uživatelů,
- práce v přirozeném prostředí uživatelů,
- kontinuita a návaznost služeb,
- princip nízkoprahovosti.

Budou podporovány projekty, jejichž aktivity jsou v souladu se Zásadami dlouhodobé Koncepce romské integrace do roku 2025, Strategií romské integrace do roku 2020 a komunitní plány popřípadě jinými strategickými či koncepčními dokumenty obcí, na jejichž území se projekt realizuje, které se vztahují k integraci resp. sociálnímu začleňování Romů a obyvatel romských sociálně vyloučených lokalit.

Výše dotace na jednoho terénního pracovníka činí maximálně 300.000 Kč. Tuto částku může obec obdržet při zaměstnání jednoho terénního pracovníka na plný pracovní úvazek po celý kalendářní rok. V případě, že žadatel bude realizovat projekt méně než 12 měsíců, pak za každý měsíc, kdy

terénní práce nebude realizována, tj. nebude zaměstnán terénní pracovník, odečte příjemce částku v poměrné výši. Stejným způsobem se krátí dotace v případě zkráceného pracovního úvazku terénního pracovníka.

Uznatelné náklady u dotačního programu Podpora terénní práce (dle Směrnice č. 2/2016):

- a) osobní náklady na plat terénního pracovníka dle nařízení vlády č. 564/2006 Sb. (včetně náhrad mezd, které je zaměstnavatel povinen vyplácet, pojistného na sociální zabezpečení a příspěvek na státní politiku zaměstnanosti, pojistného na všeobecné zdravotní pojištění, které hradí zaměstnavatel za své zaměstnance, pojistného na povinné zákonné pojištění zaměstnanců a převodu do fondu kulturních a sociálních potřeb nebo do jiného sociálního fondu)
- b) náklady na tuzemské cestovné terénního pracovníka
- c) náklady na prohlubování kvalifikace terénního pracovníka (tj. odborné kurzy, školení, semináře, výcviky atp.)
- d) náklady na supervize pro terénního pracovníka

Žadatelem mohou být:

Žadatelem může být pouze obec, a to i v případě, že terénní práci zajišťuje prostřednictvím příspěvkové organizace, kterou k tomuto účelu zřídila; i v tomto případě odpovídá za dodržení podmínek, za kterých byla dotace poskytnuta, obec.

Termín uzávěrky:

Je po termínu uzávěrky.

E. DOTAČNÍ PROGRAMY JIHOMORAVSKÉHO KRAJE

Informace o programu:

<http://dotace.kr-jihomoravsky.cz/>

E.1 Oblast kultury a památkové péče

<http://dotace.kr-jihomoravsky.cz/Folders/759-1-Kultura+a+pamatkova+pece.aspx>

E.1.1 Podpora rozvoje v oblasti kultury a památkové péče

Kontakt:

Krajský úřad Jihomoravského kraje, Žerotínovo náměstí 3/5, odbor kultury a památkové péče
Kontaktní osoby pro podávání informací:

- ❖ Bc. Veronika Plachá, tel. 541 652 370, e-mail: placha.veronika@kr-jihomoravsky.cz (DT 1 a DT 2)
- ❖ Mgr. Petra Kynclová, tel. 541 652 315, e-mail: kynclova.petra@kr-jihomoravsky.cz (DT 3 a DT 4)

Informace o programu:

[Podrobné informace](#)

Cílem dotačního programu je podpora subjektů realizujících kulturní aktivity a akce, profesionální nebo neprofesionální uměleckou činnost v různých oblastech kulturních žánrů (hudby, tance, divadla, výtvarného umění, folklóru a uměleckých řemesel) s cílem uchování kulturního dědictví a prezentace kraje doma i v zahraničí, dále pak podpora subjektů činných v oblasti nemateriálních statků zapsaných na seznamu UNESCO a podpora zachování a obnovy movitých i nemovitých kulturních památek.

➤ **Dotační titul 1 - Podpora projektů v oblasti kultury**

Účelem tohoto dotačního titulu je podpora kulturních aktivit a akcí místního, regionálního i nadregionálního významu, podpora profesionálního i neprofesionálního umění se zaměřením na hudbu (koncerty, festivaly, přehlídky), divadelní a výtvarnou tvorbu (představení, festivaly, výstavy, sympózia, přehlídky, apod.), podpora tanečního umění a podpora tradiční lidové kultury.

Cílem dotačního titulu 1 je především podpora zachování a rozvoje rozmanité kulturní nabídky v Jihomoravském kraji a posílení přístupu k ní, podpora kulturních a kreativních odvětví nebo podpora uměleckého vzdělávání dětí i dospělých.

➤ **Dotační titul 2 - Podpora projektů v oblasti nemateriálních statků zapsaných do Reprezentativního seznamu nemateriálního kulturního dědictví lidstva (UNESCO)**

Účelem dotačního titulu 2 je podpora propagace nemateriálních statků slovácký verbuňk a jízda králů spočívající zejména:

- ve výchovné činnosti, podporující veřejnou informovanost a povědomí dětí a mládeže o nemateriálním statku (výhradně s takovou činností související pořizením výstavní expozice, propagačních materiálů a uhrazení honoráře přednášejících),

- v prezentaci statku na území Jihomoravského kraje (např. s prezentací související hudební doprovod, pořízení kroje a krojových součástek, zajištění oblastních přehlídek, pronájem koní nebo sálů).

Dotační titul 2 je jedním ze zachovných opatření nemateriálních statků tradiční lidové kultury světového významu a jeho cílem je přispět k jejich zachování v kulturní paměti národa pro příští generace.

➤ **Dotační titul 3 - Podpora projektů v oblasti památkové péče – nemovité kulturní památky**

V rámci tohoto dotačního titulu bude podporováno odstranění havarijních (závažných) stavů nemovitých kulturních památek, kterými jsou: stavební obnova kulturních památek v kraji spočívající

- v obnově střech včetně krovů a klempířských prvků,
- ve statickém zajištění budov,
- v obnově fasád vč. výplní otvorů na nemovitostech v obcích s počtem obyvatel do 6 000 a zároveň takových, které mají stavebně zajištěnou statiku a střechu včetně krovů a klempířských prvků.

➤ **Dotační titul 4 - Podpora projektů v oblasti památkové péče – restaurování nemovitých a movitých kulturních památek**

V rámci tohoto dotačního titulu bude podporována záchrana bezprostředně ohrožených nemovitých a movitých kulturních památek s preferencí restaurování soch a maleb včetně jejich součástí a dále hudebních nástrojů.

Cílem dotačních titulů 3 a 4 je zachování kulturního dědictví.

Na dotační program je určena částka 28 500 tis. Kč, z toho částka:

- na dotační tituly 1 a 2 činí 12 500 tis. Kč,
- na dotační tituly 3 a 4 činí 16 000 tis. Kč.

Maximální podíl dotace na uznatelných výdajích akce činí 50 % celkových uznatelných výdajů akce v kalendářním roce u dotačních titulů 1, 3 a 4 a 90 % celkových uznatelných výdajů akce v kalendářním roce u dotačního titulu 2.

Oprávněnými žadateli jsou:

- fyzická nebo právnická osoba, která:
 - pořádá či realizuje projekt na území Jihomoravského kraje, nebo
 - pořádá či realizuje projekt, jehož realizace je či bude pro Jihomoravský kraj přínosem, nebo
 - vlastní na území Jihomoravského kraje movitou či nemovitou kulturní památku.

Žádost předkládá subjekt, který je pořadatelem nebo realizátorem projektu. Pokud projekt pořádá více spolupořadatelů, žádost předkládá ten ze spolupořadatelů, který nese zodpovědnost za realizaci projektu (bude doloženo kopií platné a účinné spolu pořadatelské smlouvy).

Termín uzávěrky:

Je po termínu uzávěrky.

E.1.2 Muzejní noci a noci kostelů 2017 v Jihomoravském kraji

Kontakt:

Krajský úřad Jihomoravského kraje, Žerotínovo náměstí 3/5, odbor regionálního rozvoje
Kontaktní osoby:

- ❖ Bc. Veronika Plachá, tel. 541 652 370, e-mail: placha.veronika@kr-jihomoravsky.cz
- ❖ Mgr. Dita Friáková, tel. 541 652 323, e-mail: friakova.dita@kr-jihomoravsky.cz

Informace o programu:

[Podrobné informace](#)

Cílem dotačního programu je podpora subjektů realizujících kulturní aktivity a akce zařazené do Festivalu muzejních nocí 2017, a dále kulturní aktivity a akce uskutečněné v rámci Nocí kostelů 2017. Dotační program se vztahuje na podporu projektů realizovaných na území Jihomoravského kraje.

Festival muzejních nocí patří již od roku 2005, kdy se poprvé uskutečnil na celém území České republiky, k prezentacím kulturního dědictví zvláště atraktivním způsobem. Muzea a galerie nabízejí návštěvníkům v hodinách po běžné otevírací době kromě prohlídek svých stálých expozic a výstav také řadu doprovodných i kulturních programů. Jedná se o nevšední představení muzeí veřejnosti, které pravidelně láká k návštěvě muzejních institucí nejširší veřejnost.

Noc kostelů je každoročně pořádaná akce, která umožňuje široké veřejnosti setkání s křesťanskou kulturou v autentickém prostředí. V jejím rámci jsou ve večerních a nočních hodinách zpřístupněny kostely křesťanských církví, které se mj. prostřednictvím kulturního programu představují veřejnosti jako místa otevřená a atraktivní, a přispívají tak k seznámení se s křesťanskými hodnotami a křesťanskými kořeny naší společnosti.

Dotace je poskytována na uznatelné výdaje akce výhradně neinvestičního charakteru, je přísně účelová a její čerpání je vázáno jen na financování akce, na kterou byla poskytnuta. Poskytuje se zálohově a podléhá následnému vyúčtování.

Uznatelnými výdaji se rozumí například:

- úhrada honorářů umělců, ostatní osobní výdaje (např. dohody o provedení práce nebo pracovní činnosti), mimo související odvody (zejm. sociální a zdravotní pojištění, daně),
- úhrada nájemného,
- náklady na zapůjčení techniky, ozvučení apod.,
- náklady na propagaci akce,
- paušální sazba režijních nákladů ve výši maximálně 10 % schválené dotace a zároveň maximálně do výše 10 tis. Kč, přičemž režijními náklady se rozumí: zajištění ostrahy, zajištění úklidu a čištění, kopírování, vlastní tisk pro administraci a propagaci projektu, náklady na spotřební a kancelářský materiál určený pro administraci projektu, náklady na čisticí prostředky a nástroje, nákup vody (vodné, stočné), paliv a energie (elektrina, topení apod.), poštovné.

Na dotační program je určena částka 1 000 tis. Kč. Minimální výše podpory na jeden projekt/akci/činnost 20 000 Kč. Maximální výše podpory na jeden projekt/akci/činnost 100 000 Kč.

Oprávněnými žadateli jsou:

- fyzická nebo právnická osoba realizující projekt v rámci Festivalu muzejních nocí 2017 nebo v rámci festivalu Noc kostelů 2017 na území Jihomoravského kraje.

Termín uzávěrky:

Je po termínu uzávěrky.

E.1.3 Podpora památek místního významu v Jihomoravském kraji v roce 2017**Kontakt:**

Krajský úřad Jihomoravského kraje, Žerotínovo náměstí 3/5, odbor kultury a památkové péče
JUDr. Hana Holušová, tel.: 541 652 321, e-mail: holusova.hana@kr-jihomoravsky.cz
Mgr. Petra Kynclová, tel.: 541 652 315, e-mail: kynclova.petra@kr-jihomoravsky.cz

Informace o programu:[Podrobné informace](#)

Účelem dotačního programu je podpora obnovy veřejně přístupných drobných památek místního významu, tj. drobných staveb a objektů nebo jejich částí s nepopiratelnou kulturněhistorickou hodnotou, které nejsou prohlášeny kulturními památkami podle zákona č. 20/1987 Sb., o státní památkové péči, ve znění pozdějších předpisů. Jedná se například o objekty: kapličky, křížové cesty, zvonice, boží muka, kříže, exteriérové sochy a sousoší, bysty, náhrobky či připomínky slavných událostí, rodáků a osobností. Podporována nebude taková obnova stávajících drobných staveb a objektů, která by způsobila neodborným zásahem devastaci či narušení původního rázu objektu.

Uznatelnými výdaji se rozumí například:

- a) náklady na stavební práce,
- b) náklady na odborné řemeslné práce.

Na dotační program je určena částka 1 500 tis. Kč. Minimální výše podpory na jeden projekt/akci/činnost 20 000 Kč. Maximální výše podpory na jeden projekt/akci/činnost 50 000 Kč.

Oprávněnými žadateli jsou:

fyzická nebo právnická osoba, která je vlastníkem památky místního významu nacházející se na území Jihomoravského kraje.

Termín uzávěrky:

Je po termínu uzávěrky.

E.2 Dotační oblast - Prevence a požární ochrana

<http://dotace.kr-jihomoravsky.cz/Folders/765-1-Prevence+a+pozarni+ochrana.aspx>

E.2.1 Podpora jednotek sborů dobrovolných hasičů obcí Jihomoravského kraje na období 2017 – 2020

Kontakt:

Krajský úřad Jihomoravského kraje, Žerotínovo náměstí 3/5, Odbor kancelář hejtmána

- ❖ Ing. Marie Klimešová, tel.: 541 651 582, e-mail: klimesova.marie@kr-jihomoravsky.cz
- ❖ Ing. Veronika Vítová, tel: 541 658 838, e-mail: vitova.veronika@kr-jihomoravsky.cz
- ❖ Ing. Petra Radová, tel: 541 658 898, e-mail: radova.petra@kr-jihomoravsky.cz

Informace o programu:

[Podrobné informace](#)

Účelem a cílem poskytnutí finanční podpory v dotačním programu je **zabezpečení zlepšení materiálně technického vybavení a systematická podpora jednotek SDH obcí Jihomoravského kraje**, které jsou zařazeny do Plošného pokrytí území Jihomoravského kraje jednotkami požární ochrany. V souladu s ustanovením § 27 odst. 3 zákona č. 133/1985 Sb., o požární ochraně, ve znění pozdějších předpisů, kraje přispívají k zabezpečení plošného pokrytí území kraje jednotkami požární ochrany obcím na financování potřeb jejich jednotek sborů dobrovolných hasičů.

Finanční podpora v rámci tohoto dotačního programu **není určena na výchovné, preventivní, sportovní, spolkové a kulturní aktivity v oblasti požární ochrany** (včetně požárního sportu).

Dotační program **není určen na spolufinancování projektů realizovaných v rámci dotačního programu Ministerstva vnitra - generálního ředitelství Hasičského záchranného sboru České republiky „Dotace pro jednotky SDH obcí“ - Podprogram Pořízení nového dopravního automobilu a Podprogram Stavba požární zbrojnice**. Podpora těchto projektů bude řešena mimo tento dotační program.

Dotace jsou určeny na:

- a) pořízení a rekonstrukci požární techniky, vyhovující podmínkám vyhlášky ministerstva vnitra č. 35/2007 Sb., o technických podmínkách požární techniky, ve znění pozdějších předpisů, a uvedené v příloze č. 3 dotačního programu,
- b) výstavbu, rekonstrukce a opravy požárních zbrojnic,
- c) pořízení a opravy věcných prostředků požární ochrany, vyhovujících podmínkám vyhlášky ministerstva vnitra č. 247/2001 Sb., o organizaci a činnosti jednotek požární ochrany, ve znění pozdějších předpisů, a vyhlášky ministerstva vnitra č. 69/2014 Sb., o technických podmínkách věcných prostředků požární ochrany, ve znění pozdějších předpisů, a uvedených v příloze č. 3 dotačního programu.

Celková výše dotace se řídí těmito podmínkami:

- a) na pořízení a rekonstrukci požární techniky - „Zásahový požární automobil“ typu CAS (cisternová automobilová stříkačka) a výšková technika, uvedené v příloze č. 3 dotačního programu, se poskytuje dotace v maximální výši 1 000 000 Kč,
- b) na pořízení a rekonstrukci požární techniky - „Zásahový požární automobil“ typu DA (dopravní automobil) a RZA (rychlý zásahový automobil), TA (technický automobil), a uvedené v příloze č. 3 dotačního programu, se poskytuje dotace v maximální výši 500 000 Kč,
- c) na výstavbu, rekonstrukce a opravy požárních zbrojnic se poskytuje dotace v maximální výši 1 000 000 Kč,

- d) na pořízení a opravy věcných prostředků požární ochrany, a uvedených v příloze č. 3 dotačního programu, se poskytuje dotace v maximální výši 200 000 Kč.

Minimální výše požadované a poskytnuté dotace: 10 000 Kč. Maximální výše požadované a poskytnuté dotace: je určena v článku VIII., odst. 1 písm. a) - d) dotačního programu. Minimální podíl spoluúčasti příjemce z vlastních nebo jiných zdrojů činí 30 % z celkových nákladů na Akci (investičních i neinvestičních). Objem finančních prostředků vyčleněných na program činí 50 mil. Kč.

Žadatelem mohou být:

Dotační program je určen pro obce, zřizovatele jednotek sborů dobrovolných hasičů, na administrativním území Jihomoravského kraje.

Termín uzávěrky:

Je po termínu uzávěrky.

E.2.2 Dotační program Škola podporující zdraví v roce 2016

Kontakt:

Krajský úřad Jihomoravského kraje, Žerotínovo náměstí 3/5, Odbor školství
Kontaktní osoba: Mgr. Adéla Pásková, 541 658 301, paskova.adela@kr-jihomoravsky.cz

Informace o programu:

[Podrobné informace](#)

Cílem dotačního programu je podpora činností směřujících k podpoře zdraví v podmínkách vzdělávání, vzdělávacím obsahu a v sebehodnocení škol - právnických osob vykonávajících činnost škol a motivace škol, které se programově orientují na podporu zdraví.

Dotace bude školám poskytována na projekty realizované v kalendářním roce 2016. U škol, které jsou členy národní sítě programu ŠPZ, musí být navíc podporované aktivity v souladu s vlastním Školním projektem podpory zdraví a jeho prováděcím plánem pro aktuální školní rok.

Na tento Dotační program je v rozpočtu Jihomoravského kraje vyčleněna částka ve výši 800 tis. Kč.

Dotace bude poskytována na následující neinvestiční výdaje:

- **Odměna pedagogickým i nepedagogickým pracovníkům školy**

Odměna je určena pro pedagogické i nepedagogické pracovníky školy, kteří se podílí na tvorbě či realizaci Školního projektu podpory zdraví nebo podpůrného projektu školy. Finanční prostředky nejsou poskytnuty na platy zaměstnanců. Mohou být použity výhradně na odměny z dohod o provedení práce a pracovní činnosti (OPPP).

- **Materiál a služby**

Materiál a služby na činnosti školy související s přípravou nebo realizací Školního projektu podpory zdraví a podpůrného projektu.

Minimální výše dotace na projekt činí 20 000 Kč. Maximální výše dotace na podpůrný projekt, na jehož základě vznikne Školní projekt podpory zdraví, kterým se bude škola ucházet o členství v

národní síti ŠPZ, činí 70 000 Kč. Maximální výše dotace na podpůrný projekt školy, která je členem národní sítě programu ŠPZ činí 50 000 Kč.

Žadatelem mohou být:

- Školy zapsané do rejstříku škol a školských zařízení zřizované Jihomoravským krajem, které si do termínu ukončení podání žádosti o dotaci v dotačním programu Škola podporující zdraví v roce 2016 rovněž podaly přihlášku do národní sítě programu Škola podporující zdraví Státnímu zdravotnímu ústavu, Šrobárova 48, 100 42 Praha 10
- Základní a střední školy všech zřizovatelů zapsané do rejstříku škol a školských zařízení, které jsou členy národní sítě programu ŠPZ. V případě, že součástí základní školy je i škola mateřská, bude finančně podpořen pouze projekt vztahující se na základní školu.

Termín uzávěrky:

Je po termínu uzávěrky.

E.2.3 Preventivní programy realizované školami a školskými zařízeními

Kontakt:

Krajský úřad Jihomoravského kraje, Žerotínovo náměstí 3/5, Odbor školství
Mgr. Lenka Možná, tel.: 541 658 310, e-mail: mozna.lenka@kr-jihomoravsky.cz

Informace o programu:

[Podrobné informace](#)

Cíle dotačního programu:

Podpora minimálních preventivních programů ve školách a školských zařízeních směřujících k iniciování a zahájení nebo rozvinutí programů specifické primární prevence rizikového chování.

Zaměření projektů, které mají vztah ke vzdělávacím aktivitám, musí být v souladu s příslušnými RVP a ŠVP. Projekty by měly přispívat k optimalizaci sociálního klimatu a ke změně postojů a chování pedagogů, žáků a rodičů ve škole ve prospěch nácviků sociálních dovedností souvisejících se zdravým životním stylem.

Prioritně budou podporovány dlouhodobé systematické projekty:

- na podporu sociálního klimatu školy,
- zaměřené na včasnou intervenci v oblasti specifické primární prevence,
- zaměřené na prevenci sociálně patologických jevů - problematika užívání legálních drog (alkohol, tabák) a dalších návykových látek, šikany, násilí, domácího násilí, záškoláctví, sebepoškozování, komerčního sexuálního zneužívání, projevy rasismu a další,
- na zvyšování profesionality práce školních metodiků prevence a metodiků prevence pracujících v pedagogicko-psychologických poradnách,
- na vzdělávání pedagogů - projekty zaměřené na oblast specifické primární prevence rizikového chování,
- na kooperace mezi školami regionu (spolupráce v oblasti vzdělávací, metodické a strategické v rámci prevence rizikového chování).

Minimální výše dotace na jeden projekt je 20 tis. Kč. Maximální výše dotace na jeden projekt je 80 tis. Kč. Na tento Dotační program je v rozpočtu Jihomoravského kraje vyčleněna částka ve výši 1 500 tis. Kč.

Žadatelem mohou být:

Právnícké osoby vykonávající činnost škol a škol. zařízení všech zřizovatelů zapsané do rejstříku škol a školských zařízení. V případě práv. osob vykonávajících činnost výhradně škol. zařízení se DP týká pouze práv.osob vykonávajících činnost pedagogicko-psychologických poraden.

Termín uzávěrky:

Je po termínu uzávěrky.

E.2.4 Dotační program pro oblast protidrogových aktivit**Kontakt:**

Krajský úřad Jihomoravského kraje, Žerotínovo náměstí 3/5, Odbor školství
Mgr. Lenka Možná, tel.: 541 658 310, e-mail: mozna.lenka@kr-jihomoravsky.cz

Informace o programu:[Podrobné informace](#)

Cíle a priority Dotačního programu:

Podpora certifikovaných protidrogových programů a služeb, včetně programů a služeb uvedených v čl. II. odst. 6.3 tohoto Dotačního programu, se zaměřením na specifickou primární prevenci sociálně patologických jevů, sekundární a terciární prevenci drogových závislostí dle následujících priorit:

- podpora specifické primární prevence s cílovou skupinou dětí a mládeže se zvýšeným rizikem výskytu sociálně patologických jevů, především se zaměřením na intervenční programy;
- podpora vzdělávání, analýza současného stavu a potřeb, monitorování symptomů rizik v daných oblastech specifické primární prevence sociálně patologických jevů, sekundární a terciární protidrogové prevence;
- podpora včasné diagnostiky, intervence a poradenství v daných oblastech specifické primární prevence sociálně patologických jevů, sekundární a terciární protidrogové prevence;
- podpora nízkoprahových zařízení zaměřených na práci s uživateli drog a jejich blízkými;
- podpora ambulantní/stacionární a substituční léčby uživatelů drog a práce s jejich blízkými;
- podpora léčby a resocializace uživatelů drog v terapeutických komunitách;
- podpora ambulantních a rezidenčních doléčovacích programů a programů chráněného bydlení, dílení a zaměstnání pro uživatele drog;
- podpora terénní výměnné služby zaměřené na kontaktování skryté populace drog a snižování rizik spojených s užíváním drog;
- podpora péče o uživatele drog ve vězení a ve výkonu trestu.

Předmětem Dotačního programu pro oblast protidrogových aktivit v roce 2017 je účelová neinvestiční finanční podpora projektů certifikovaných protidrogových programů a služeb nebo programů a služeb uvedených v čl. II. odst. 6.3. tohoto Dotačního programu, realizovaných v roce 2017 a zaměřených na prevenci drogových závislostí dle priorit výše uvedených v čl. I. odst. 1 tohoto Dotačního programu.

Na tento Dotační program je v rozpočtu Jihomoravského kraje vyčleněna částka ve výši 7.000.000 Kč. Minimální výše dotace na jeden projekt je 20.000 Kč. Maximální výše dotace na jeden projekt je 1.000.000 Kč. Minimální podíl spoluúčasti žadatele z vlastních nebo jiných zdrojů činí 30 % z

celkových výdajů na projekt. Do vlastních nebo jiných zdrojů nelze zahrnout finanční prostředky, které nejsou evidovány v účetnictví žadatele.

Žadatelem mohou být:

- spolky nebo poboční spolky
- obecně prospěšné společnosti
- církevní, náboženské společnosti
- církevní právnické osoby nebo další právnické osoby, jejichž činnost je zaměřena na oblast protidrogových aktivit a které mají sídlo nebo působí na území Jihomoravského kraje nebo jejich činnost má přínos pro Jihomoravský kraj a jsou uvedeny ve Strategii protidrogové politiky Jihomoravského kraje na období 2010-2018 v síti zařízení.

Oprávněnými předkladateli žádosti nemohou být příspěvkové organizace zřizované obcí/svazkem obcí nebo příspěvkové organizace zřizované Jihomoravským krajem.

Termín uzávěrky:

Je po termínu uzávěrky.

E.2.5 Dotační program oblast prevence kriminality v roce 2017

Kontakt:

Krajský úřad Jihomoravského kraje, Žerotínovo náměstí 3/5, Odbor školství

Kontaktní osoba: Mgr. Pavla Tichá, tel. 541 658 302, e-mail: ticha.pavla@kr-jihomoravsky.cz

Informace o programu:

[Podrobné informace](#)

Cíl dotačního programu

Podpora projektů prevence kriminality zaměřených na sociální, situační prevenci a na informování občanů o možnostech ochrany před trestnou činností. Podpora může být poskytnuta na preventivní aktivity na sekundární či na terciální úrovni dle následujících priorit:

- projekty z oblasti situační prevence zaměřené na odstraňování kriminogenních situací, na omezování příležitostí ke spáchání zejména majetkové trestné činnosti (kapesní krádeže, krádeže předmětů z vozidel, krádeže jízdních kol apod.) a na zvyšování pravděpodobnosti dopadení pachatele, zvyšování pocitu bezpečí občanů a vytváření bezpečných zón v exponovaných lokalitách,
- projekty z oblasti sociální prevence zaměřené zejména na seniory a rizikové skupiny dětí a mládeže,
- medializace prevence – zvyšování informovanosti občanů a jejich motivace k aktivnímu přístupu pro zajišťování vlastní bezpečnosti a ochrany majetku.

Na tento Dotační program je v rozpočtu Jihomoravského kraje vyčleněna částka ve výši 1 500 tis. Kč. Minimální výše dotace na jeden projekt je 20 tis. Kč. Maximální výše dotace na jeden projekt je 150 tis. Kč. Minimální podíl spoluúčasti žadatele z vlastních nebo jiných zdrojů. Nejméně 30% z celkově vynaložených výdajů na projekt.

Žadatelem mohou být:

Obce se sídlem na území Jihomoravského kraje

Termín uzávěrky:

Je po termínu uzávěrky.

E.3 Dotační oblast Regionální rozvoj

<http://dotace.kr-jihomoravsky.cz/Folders/757-1-Regionalni+rozvoj.aspx>

E.3.1 Podpora vzniku destinačních organizací v turistických oblastech JMK v roce 2017

Kontakt:

Krajský úřad Jihomoravského kraje, Žerotínovo náměstí 3/5, Odbor regionálního rozvoje
Kontaktní osoba: Mgr. Soňa Šírová, 541 658 902, sirova.sona@kr-jihomoravsky.cz

Informace o programu:

[Podrobné informace](#)

Účelem dotace je podpora vzniku destinačních organizací ve vymezených turistických oblastech Jihomoravského kraje, v každé oblasti vždy jen jedna. Dotace má charakter neinvestiční finanční podpory z rozpočtu Jihomoravského kraje.

Cílem dotačního programu je podpořit vznik destinačních organizací v turistických oblastech Jihomoravského kraje za účelem zlepšení řízení a koordinace rozvoje cestovního ruchu a zabezpečit dlouhodobou udržitelnost těchto DMO. Destinační organizací se rozumí právnická osoba, která bude zajišťovat management cestovního ruchu v destinaci, tj. v konkrétní turistické oblasti nebo její části.

Dotace je poskytována na uznatelné výdaje neinvestičního charakteru.

Uznatelnými výdaji činnosti se rozumí:

- a) nákup služeb a zboží spojených se zajištěním činnosti DMO (např. sběr informací, zpracování dat, připojení na internet, výroba, úprava a překlady internetových stránek, výroba a tisk propagačního materiálu – mimo reprezentačních publikací),
- b) pořízení hmotného majetku bezprostředně souvisejícího s činností DMO (např. digitální fotoaparát, grafické poutače, projekční technika),
- c) nákup HW a SW souvisejícího s činností DMO,
- d) úhrada mezd do výše čisté mzdy, nebo úhrada mezd do výše čisté mzdy a odvodů na sociální a zdravotní pojištění, které je zaměstnavatel povinen hradit za své zaměstnance (nikoliv odvody na sociální a zdravotní pojištění, které je povinen hradit zaměstnanec a které zaměstnavatel za své zaměstnance odvádí),
- e) nákup služeb a zboží spojených s organizací společných jednání v rámci destinace (nutný pronájem jednacích prostor a potřebné techniky, případně další služby, pohoštění – limity uznatelných výdajů: do 3 hodin jednání 60 Kč/osoba, 3 až 6 hodin jednání 200 Kč/osoba, nad 6 hodin jednání 400 Kč/osoba),
- f) cestovní náhrady do výše stanovené platnou a účinnou legislativou.

Výše celkové částky určené na dotační program činí 2.500.000,- Kč. Minimální výše dotace činí 50.000,- Kč. Maximální výše dotace činí 500.000,- Kč.

Oprávněnými žadateli jsou:

- právnická osoba, která je splňuje podmínky certifikace pro DMO Centrály cestovního ruchu – Jižní Morava, z.s.p.o., IČ: 75063638, tj. DMO je certifikována. Provedení a doložení certifikace je kritériem pro hodnocení žádostí.

Termín uzávěrky:

31.10.2017

E.3.2 Podpora rozvoje cyklistiky a cyklistické dopravy v Jihomoravském kraji v roce 2017

Kontakt:

Krajský úřad Jihomoravského kraje, Žerotínovo náměstí 3/5, Odbor regionálního rozvoje
Kontaktní osoba:

- ❖ Ing. Hana Bukatovičová, 541 651 331, bukatovicova.hana@kr-jihomoravsky.cz
- ❖ Ing. Jaroslav Keprt, 541 658 834, keprt.jaroslav@kr-jihomoravsky.cz
- ❖ Ing. Pavel Fišer, 541 651 348, fiser.pavel@kr-jihomoravsky.cz

Informace o programu:

[Podrobné informace](#)

Účelem dotačního programu je zkvalitnění infrastruktury cyklistické dopravy jako jedné ze základních forem dojížděky do zaměstnání, škol, za službami a rozvoj cykloturistiky jako součásti budování systému bezpečných mezinárodních, národních a krajských cyklostezek a cyklotras a tras MTB na území Jihomoravského kraje. Podpora rozvoje cykloturistiky je chápána jako součást péče o zdraví, snižování podílu individuální motorové dopravy, zdroj zábavy, rozvoj rekreace a cestovního ruchu.

Uznatelný výdaj projektu je skutečně vzniklý a nezbytný pro realizaci projektu; uznatelnými výdaji projektu se rozumí výdaje na:

- a) plošné opravy povrchů stávajících cyklostezek, cyklotras, tras MTB (spolufinancování všech druhů povrchů – např. mlatový, asfaltový, betonový, živičný, dlážděný, přírodě blízký apod.),
- b) realizaci nových povrchů cyklostezek, cyklotras – 1. skupina (povrchy zpevněné: např. živičné, dlážděné, betonové, asfaltové apod.),
- c) realizaci nových povrchů cyklostezek, cyklotras – 2. skupina (povrchy přírodní: např. šterkové, pískové, mlatové, přírodě blízké apod.),
- d) výstavbu nových cyklostezek, cyklotras a vyhrazených a ochranných jízdních pruhů,
- e) budování doprovodné infrastruktury cyklostezek, cyklotras (informační tabule, odpočívadla přístřešky, odstavná zařízení pro kola apod.) na nových i na stávajících vyznačených trasách,
- f) podporu realizace a opravy tras MTB a rozvíjení sítě přírodě blízkých stezek. Není podmínkou návaznost na dálkové a krajské koridory (viz příloha č. 3 dotačního programu),
- g) budování systému půjčoven a úschoven kol ve vybraných železničních stanicích kraje (systém ČD bike),
- h) realizaci nových a opravy stávajících propustků a mostků v trasách budovaných cyklostezek a cyklotras – netýká se protipovodňových opatření (např. inundační hráze apod.),
- i) budování problematických úseků na Moravských vinařských stezkách, kde hrozí významné ohrožení bezpečnosti cyklistů,

- j) osazení nevyznačených cyklotras a cyklostezek dopravními značkami dle vyhlášky č. 294/2015 Sb., kterou se provádějí pravidla provozu na pozemních komunikacích, ve znění pozdějších předpisů,
- k) obnovu a optimalizaci stávajícího značení, vyznačení dálkových a krajských koridorů v souladu s metodikou vyhlášovatele (viz příloha č. 2 dotačního programu),
- l) realizaci ekonomicky úsporných opatření, vyznačení cyklistických pruhů na silnicích II. a III. třídy, pokud vedou městy či obcemi a šířka komunikace umožňuje jejich realizaci včetně doprovodného značení,
- m) informační tabule a značení tras MTB,
- n) zpracování projektové dokumentace jako součásti projektu, tj. pouze pokud na zpracování projektové dokumentace navazuje stavební (realizační) část projektu, dle některého z písm. a) až m) tohoto článku.

Výdaje na projektovou dokumentaci lze zařadit mezi celkové uznatelné výdaje projektu maximálně ve výši 10 % uznatelných výdajů stavební (realizační) části projektu a současně maximálně do výše 300 000 Kč. Projektová dokumentace se musí vztahovat k:

- a) územnímu, stavebnímu řízení či jiné formě povolení na stavbu cyklostezky, cyklotrasy, trasy MTB, případně stavebního objektu přímo podmiňujícího její funkci (lávka, podjezd, rampa, atd.),
- b) obnově nebo optimalizaci značení cyklotras a cyklostezek na krajských, národních nebo mezinárodních koridorech.

Předpokládaný celkový objem peněžních prostředků vyčleněných v rozpočtu Jihomoravského kraje pro realizaci dotačního programu činí 15 500 000 Kč. Maximální výše dotace na jeden projekt činí 2 000 000 Kč. Maximální podíl dotace na celkových uznatelných výdajích projektu činí u projektu, které žadatel bude spolufinancovat:

- a) pouze ze svých vlastních zdrojů: max. 60 % celkových uznatelných výdajů projektu,
- b) z dalších (cizích) zdrojů (např. z programů SFDI, Ministerstva pro místní rozvoj, fondů EU): max. 50 % ze zbytkové částky celkových uznatelných výdajů projektu; zbytkovou částkou celkových uznatelných výdajů projektu se rozumí celkové uznatelné výdaje projektu po odečtení uznatelných výdajů projektu hrazených z dalších (cizích) zdrojů (příklad je uvedený v příloze č. 4 dotačního programu).

Oprávněnými žadateli jsou:

- obec na území Jihomoravského kraje,
- dobrovolný svazek obcí¹, jehož převážná většina členských obcí se nachází v Jihomoravském kraji,
- místní akční skupina², jejíž převážná část území se nachází v Jihomoravském kraji,
- Lesy České republiky, s.p., IČ: 42196451,
- Povodí Moravy, s.p., IČ: 70890013,
- Mendelova univerzita v Brně, IČ: 62156489,
- České dráhy, a.s., IČ: 70994226,
- Správa železniční dopravní cesty, státní organizace, IČ: 70994234,
- Ředitelství silnic a dálnic ČR, IČ: 65993390,
- jiné právnické osoby se sídlem na území Jihomoravského kraje, které splňují všechny uvedené podmínky:
 - i) byly registrovány v souladu s platnými právními předpisy,
 - ii) mají ve vlastnictví, v dlouhodobém nájmu nebo jim svědčí jiný právní vztah ke komunikaci definované v čl. 2.2. dotačního programu.

Termín uzávěrky:

4. 8. 2017 do 14:00 hod.

E.3.3 Podpora udržování čistoty cyklistických komunikací a úpravy běžeckých lyžařských tratí v Jihomoravském kraji v roce 2017

Kontakt:

Krajský úřad Jihomoravského kraje, Žerotínovo náměstí 3/5, Odbor regionálního rozvoje, oddělení strategického rozvoje

- udržování cyklistických komunikací: Ing. Hana Bukatovičová, 541 651 331, bukatovicova.hana@kr-jihomoravsky.cz
- úprava lyžařských tratí: Ing. Renáta Listová, 541 658 817, listova.renata@kr-jihomoravsky.cz, Ing. Pavel Fišer, 541 651 348, fiser.pavel@kr-jihomoravsky.cz

Informace o programu:[Podrobné informace](#)

Účelem dotačního programu je podpora budování, zlepšování a udržování podmínek pro rozvoj nemotorové dopravy v Jihomoravském kraji jako součásti bezpečného provozu, zdravého životního stylu, snižování podílu individuální motorové dopravy, zvyšování podílu nemotorové dopravy na dojížděče do zaměstnání, škol a službami, zdroje zábavy, rozvoje rekreace a cestovního ruchu.

Cílem dotačního programu je zajištění čistoty a bezpečnosti na veřejných komunikacích pro nemotorovou dopravu na území Jihomoravského kraje, tzn. na stezkách pro cyklisty, stezkách pro chodce a cyklisty, terénních a cyklistických trasách včetně drobné doprovodné cyklistické infrastruktury a dále také zvýšení bezpečnosti a zajištění značení a úpravy běžeckých lyžařských tratí na území Jihomoravského kraje.

- **Dotační titul 1 – Čistota cyklistických komunikací – je zaměřen na podporu bezpečné sjízdnosti stávajících cyklistických komunikací** definovaných v čl. 2.1. dotačního programu, průběžné udržování čistoty povrchu a okolí těchto komunikací určených zejména pro cyklistickou dopravu, tzn.:
 - a) udržování čistoty povrchu těchto komunikací – např. úklid bahna, inertních materiálů, komunálního odpadu, listí, větví, sněhu, apod., které znemožňují nebo omezují jejich využití,
 - b) udržování čistoty okolí těchto komunikací ve vzdálenosti do 2 m od krajnice (např. odstranění křovin, komunálních odpadů, sekání trávy, ořez větví, apod.),
 - c) udržování čistoty odpočívadel pro cyklisty vč. odvozu odpadů z odpadkových košů, z okolí do vzdálenosti 5 m od odpočívadla, včetně drobných oprav a údržby odpočívadel a související drobné infrastruktury (nátěry, opravy, apod.),
 - d) provádění drobných oprav povrchu těchto komunikací včetně drobných oprav směrového značení cyklistických komunikací, značení terénních tras.
- **Dotační titul 2 – Značení a úpravy běžeckých lyžařských tratí – je zaměřen na podporu značení a úpravy běžeckých lyžařských tratí** definovaných v čl. 2.5. dotačního programu, určených zejména pro provozování lyžařských běžeckých sportů v zimním období, tzn.:
 - a) značení běžeckých lyžařských tratí ve třech skupinách, přičemž kritériem je typ lyžařské běžecké tratě (turistické běžecké tratě - označeny zeleně; běžecké magistrály a páteřní

běžecské trasy - označeny červeně; závodní běžecské tratě - označeny modře) – viz příloha č. 2 dotačního programu,

- b) provádění úpravy značení na běžecských lyžařských tratích,
- c) provoz sněžných a terénních vozidel (rolby, skútry) určených k přímé úpravě běžecských lyžařských tratí v běžecském lyžařském areálu v zimním období,
- d) ruční práce spojené s úpravou běžecských lyžařských tratí v běžecském lyžařském areálu v zimním období,
- e) monitorování běžecských lyžařských tratí v zimním období kamerovým systémem,
- f) správa webových stránek, sběr a zveřejňování informací o běžecských lyžařských tratích v zimním období.

Předpokládaný celkový objem peněžních prostředků vyčleněných v rozpočtu Jihomoravského kraje pro realizaci dotačního programu činí 2 000 000 Kč. Maximální podíl dotace na celkových uznatelných výdajích projektu činí max. 70 % celkových uznatelných výdajů projektu.

Maximální výše dotace na jeden projekt činí 70 000 Kč. Minimální výše dotace na jeden projekt činí 30 000 Kč.

Oprávněnými žadateli jsou:

- V dotačním titulu 1 může být žadatelem tato právnická osoba:
 - a) obec na území Jihomoravského kraje,
 - b) dobrovolný svazek obcí¹, jehož převážná většina členských obcí se nachází v Jihomoravském kraji,
 - c) místní akční skupina², jejíž převážná část území se nachází v Jihomoravském kraji,
 - d) Lesy České republiky, s.p., IČ: 42196451,
 - e) Povodí Moravy, s.p., IČ: 70890013,
 - f) Mendelova univerzita v Brně, IČ: 62156489,
 - g) České dráhy, a.s., IČ: 70994226,
 - h) Správa železniční dopravní cesty, státní organizace, IČ: 70994234,
 - i) jiné právnické osoby se sídlem na území Jihomoravského kraje, které splňují všechny uvedené podmínky:
 - i) byly registrovány v souladu s platnými právními předpisy,
 - ii) mají min. po celý rok 2017 ve vlastnictví, v nájmu nebo jim svědčí jiný právní vztah k cyklistické komunikaci definované v čl. 2.1. dotačního programu nebo realizovaly aktivitu či projekt, na základě kterého byly vybudovány předmětné cyklistické komunikace nebo upraven povrch cyklistické komunikace.
- V dotačním titulu 2 může být žadatelem tato právnická osoba:
 - a) obec na území Jihomoravského kraje,
 - b) dobrovolný svazek obcí, jehož převážná většina členských obcí se nachází v Jihomoravském kraji,
 - c) jiné právnické osoby se sídlem na území Jihomoravského kraje, které splňují všechny uvedené podmínky:
 - i) byly registrovány v souladu s platnými právními předpisy,
 - ii) mají min. po celý rok 2017 ve vlastnictví, v nájmu nebo jim svědčí jiný právní vztah k běžecské lyžařské trati definované v čl. 2.5. dotačního programu.

Termín uzávěrky:

Je po termínu uzávěrky.

E.3.4 Dotační program pro začínající podnikatele pro rok 2017

Kontakt:

Krajský úřad Jihomoravského kraje, Žerotínovo náměstí 3/5, Odbor regionálního rozvoje

- ❖ Ing. Jan Mega (mega.jan@kr-jihomoravsky.cz, 541 651 318)
- ❖ Ing. Ažběta Klimešová (klimesova.alzbeta@kr-jihomoravsky.cz, 541 651 406)

Informace o programu:

[Podrobné informace](#)

Cílem Dotačního programu Jihomoravského kraje pro začínající podnikatele je rozvíjet podnikatelské prostředí na území nejvíce hospodářsky postižených regionů v Jihomoravském kraji, podpořit drobné podnikatele v regionu v počáteční fázi podnikání pomocí dotace, a tím zvýšit míru zaměstnanosti obyvatelstva v kraji.

Poskytnutou dotaci lze použít např. na:

- a) pořízení budov a staveb,
- b) pořízení strojů a zařízení vč. příslušenství a náhr. dílů,
- c) pořízení výpočetní techniky včetně softwarového vybavení,
- d) reklamu a nákup reklamních předmětů,
- e) nákup pozemku,
- f) pořízení nábytku do provozovny,
- g) pořízení náradí,
- h) pořízení licencí a patentů,
- i) tvorbu webových stránek,
- j) tvorbu katalogu zboží,
- k) leasing,
- l) úhradu nájemného za prostory, v nichž žadatel vykonává činnost dle projektu, a to ve výši v čase a místě obvyklé.

Podpora začínajícím podnikatelům ze strany Jihomoravského kraje vychází z Programu rozvoje Jihomoravského kraje 2014-2017:

- Priorita 2: Snižování regionálních disparit
 - Opatření 2.c Rozvoj podnikatelských aktivit

Výše celkové částky určené na dotační program 2 000 000,00 Kč z rozpočtu Jihomoravského kraje pro rok 2017. Maximální výše dotace na jeden projekt činí 80 000,00 Kč. Minimální výše dotace na jeden projekt činí 30 000,00 Kč. Minimální podíl spoluúčasti žadatele z vlastních prostředků je 50 % celkových uznatelných výdajů projektu, pokud dále není stanoveno jinak.

Oprávněnými žadateli jsou:

Dotační program je určen pro začínající podnikatele - fyzické osoby. Žadatelem může být fyzická osoba, která splňuje všechny dále uvedené podmínky – viz výzva.

Termín uzávěrky:

Je po termínu uzávěrky.

E.3.5 Podpora zkvalitnění služeb turistických informačních center v Jihomoravském kraji v roce 2017

Kontakt:

Krajský úřad Jihomoravského kraje, Žerotínovo náměstí 3/5, Odbor regionálního rozvoje, Ing. Ivana Lukášková, Bc. Jaroslava Hrušková, tel.: 541 651 312, e-mail: hruskova.jaroslava@kr-jihomoravsky.cz

Informace o programu:

[Podrobné informace](#)

Účelem dotačního programu je podpora projektů zaměřených na zkvalitnění služeb poskytovaných TIC.

Turistická informační centra hrají v oblasti cestovního ruchu klíčovou roli, jsou místy koncentrace návštěvníků a turistů, musí pružně reagovat na jejich různorodou a často velmi specifickou poptávku, používání nových technologií apod. TIC poskytují informace o turistickém potenciálu okolí, službách, akcích, často též plní roli organizátorů kulturního a společenského dění, zajišťují další služby jako je prodej vstupenek, kopírovací služby, přístup na internet apod. Jsou též zdrojem zpětné vazby, tj. dat v oblasti cestovního ruchu.

Uznatelnými výdaji se rozumí:

- a) nákup služeb a zboží spojených se zajištěním realizace projektu (např. sběr informací, zpracování dat, připojení na internet, překlady jazykových mutací internetových stránek, úprava internetových stránek, výroba a tisk jednoduchého propagačního materiálu)
- b) pořízení hmotného majetku bezprostředně souvisejícího s předloženým projektem a zkvalitněním činnosti turistického informačního centra (dále jen „TIC“) (např. digitální fotoaparát, stojany, grafické poutače, navigační tabule, projekční technika),
- c) nákup HW a SW souvisejícího s realizací projektu,
- d) úhrada mezd, odvodů na sociální a zdravotní pojištění zaměstnanců příjemce souvisejících se zajištěním provozu TIC v letní turistické sezóně, s výjimkou mezd a odvodů na sociální a zdravotní pojištění zaměstnanců příjemce, kteří zajišťují úklid, ostrahu a jiné hospodářské činnosti. Uznatelnými mzdovými výdaji a odvody na sociální a zdravotní pojištění se rozumí čistá mzda a odvody na sociální a zdravotní pojištění, které je zaměstnavatel povinen hradit za své zaměstnance (nikoliv odvody na sociální a zdravotní pojištění, které je povinen hradit zaměstnanec a které zaměstnavatel za své zaměstnance odvádí). Zaměstnancem se rozumí i sezónní pracovníci, s nimiž má příjemce uzavřenu dohodu na provedení práce nebo dohodu o pracovní činnosti.
- e) certifikační poplatek za jednotný certifikát, vydaný Českou centrálou cestovního ruchu – Czechtourism, IČ: 49277600 a Asociací turistických informačních center České republiky, IČ: 62930460

Výše celkové částky určené na dotační program činí 2 000.000,-. Minimální výše dotace na jeden projekt činí 20.000,- Kč. Maximální výše dotace na jeden projekt činí 50.000,- Kč. Finanční spoluúčast příjemce na realizaci projektu není požadována.

Oprávněnými žadateli jsou:

Žadatelem může být fyzická nebo právnická osoba s právní subjektivitou, která provozuje nebo nejpozději v den podání žádosti o dotaci zahájí provozování TIC na území Jihomoravského kraje, které splňuje podmínky stanovené tímto dotačním programem nebo je zřizovatelem takového TIC.

Termín uzávěrky:

Je po termínu uzávěrky.

E.3.6 Dotace na zpracování územních plánů 2017

Kontakt:

Krajský úřad Jihomoravského kraje, Žerotínovo náměstí 3/5, Odbor regionálního rozvoje, OÚPSŘ

- Ing. Roman Seidl, 541 651 207, seidl.roman@kr-jihomoravsky.cz
- Ing. arch. Jana Janíková, 541 651 375, janikova.jana@kr-jihomoravsky.cz

Informace o programu:[Podrobné informace](#)

Tento dotační program je určen pro poskytnutí dotace na zpracování územních plánů, a to včetně vyhodnocení vlivů na udržitelný rozvoj území, je-li zpracováváno. Dotace může být případně poskytnuta na zpracování změn územních plánů, změn územních plánů obcí a změn územních plánů sídelních útvarů, řešících nadmístní problematiku.

Územní plánování je multikriteriální činnost, jejímž cílem je vytvářet předpoklady pro výstavbu a pro udržitelný rozvoj území, který spočívá ve vyváženém vztahu podmínek pro příznivé životní prostředí, pro hospodářský rozvoj a pro soudržnost společenství obyvatel území a který uspokojuje potřeby současné generace, aniž by ohrožoval podmínky života generací budoucích. Územní plánování zajišťuje předpoklady pro udržitelný rozvoj území soustavným a komplexním řešením účelného využití a prostorového uspořádání území s cílem dosažení obecně prospěšného souladu veřejných a soukromých zájmů na rozvoji území. Koordinuje veřejné i soukromé záměry změn v území, výstavbu a jiné činnosti, ovlivňující rozvoj území, a konkretizuje ochranu veřejných zájmů vyplývajících ze zvláštních právních předpisů.

Územní plán v souvislostech a podrobnostech území obce zpřesňuje a rozvíjí cíle a úkoly územního plánování v souladu se zásadami územního rozvoje kraje a s politikou územního rozvoje, stanoví základní koncepci rozvoje území obce, ochrany jeho hodnot, jeho plošného a prostorového uspořádání, uspořádání krajiny a koncepci veřejné infrastruktury; vymezí zastavěné území, plochy a koridory, zejména zastavitelné plochy a plochy vymezené ke změně stávající zástavby, k obnově nebo opětovnému využití znehodnoceného území.

Cíle dotačního programu:

- Podpořit zpracování nových ÚP včetně upravení ÚP obcí nebo ÚP sídelních útvarů podle § 188 odst. 1 zákona č. 183/2006 Sb., o územním plánování a stavebním řádu, ve znění pozdějších předpisů (dále jen „stavební zákon“).
- Podpořit zpracování změn ÚP, ÚP obcí a ÚP sídelních útvarů (dále jen „změn ÚP“) řešících nadmístní problematiku.
- Podpořit naplnění „Programu rozvoje Jihomoravského kraje 2014 – 2017“.
- Podpořit plnění cílů a úkolů územního plánování vyplývajících pro obce ze stavebního zákona, zejména:
 - a) vytvářet předpoklady pro výstavbu a pro udržitelný rozvoj území obce,
 - b) koordinovat veřejné i soukromé záměry změn v území a konkretizovat ochranu veřejných zájmů, vyplývajících ze zvláštních právních předpisů,
 - c) chránit a rozvíjet přírodní, kulturní a civilizační hodnoty území a chránit krajinu jako podstatnou složku prostředí života obyvatel.
- Podpořit zveřejnění ÚP způsobem umožňujícím dálkový přístup.

V rozpočtu Jihomoravského kraje na rok 2017 byla schválena částka 5.500.000 Kč jako příspěvek na zpracování ÚP. Maximální výše dotace na jeden projekt, přičemž projektem se rozumí zpracování návrhu ÚP/změny ÚP 200.000 Kč. Maximální podíl výše dotace činí 50 % celkových uznatelných výdajů projektu.

Oprávněnými žadateli jsou:

- obce Jihomoravského kraje, které se rozhodly pořídit a vydat ÚP nebo změnu ÚP

Termín uzávěrky:

Je po termínu uzávěrky.

E.3.7 Projekt Smart akcelerátor v JMK, 4. aktivita – Asistence, II. výzva

Kontakt:

Odbor regionálního rozvoje Krajského úřadu Jihomoravského kraje

Kontaktní osoba: Ing. Miloš Pydych, 541 651 333, pydych.milos@kr-jihomoravsky.cz

Informace o programu:

[Podrobné informace](#)

Cílem projektu „Smart Akcelerátor v Jihomoravském kraji“ dále jen SmAcc je umožnit v Jihomoravském kraji rozvoj inovačního prostředí a umožnit kvalitní řízení procesu „podnikatelského objevování“ (entrepreneurial discovery), který představuje jeden ze stěžejních prvků strategie pro inteligentní specializaci (RIS3). Tento proces „podnikatelského objevování“ nových příležitostí v kraji (zahrnuje soukromý sektor a akademickou komunitu, koordinační a strategickou roli veřejného sektoru) staví na vnitřních silných stránkách každého regionu, na jeho podnikavosti a konkurenčních výhodách. Nositelem projektu SmAcc je Jihomoravský kraj.

Výzva Asistence v Jihomoravském kraji má za cíl podpořit přípravu projektů, které sledují dva hlavní cíle:

- Zvýšit kvalitu a současně relevanci a problémovou orientaci výzkumu;
- Zlepšit přípravu talentů pro výzkum a inovace s relevancí pro trh práce, včetně popularizace studia oborů, u nichž existuje současně vysoká poptávka a dostatečná odborná kvalita vysokoškolského pracoviště

U obou cílů je současně kladen důraz na mezinárodní dimenzi projektu: na přebírání dobré zahraniční praxe a posílení spolupráce s předními zahraničními partnery.

Výzva Asistence má za cíl připravit do stadia realizovatelnosti s dostatečným předstihem kvalitní projekty tak, aby vycházely z detailní znalosti krajského inovačního systému a odpovídaly jeho reálným potřebám. Smyslem aktivity je systematická podpora budování absorpční kapacity v regionu v souladu s potřebami RIS3 strategie na národní i krajské úrovni a koordinace přípravy projektových záměrů v kraji.

Aktivita Asistence vytváří nástroj pro zajištění přípravy projektových záměrů, které budou následně podány do relevantní výzvy vhodného programu na národní či evropské úrovni, případně budou připraveny k realizaci ze zdrojů identifikovaných jinde (např. místní rozpočty, soukromé zdroje, apod.).

V rámci výzvy budou podporovány dva typy projektů:

- A. Projekty, které cílí na zvýšení kvality a současně relevance a problémové orientace výzkumu, posílit napojení na špičková výzkumná centra v zahraničí.
- B. Projekty, které cílí na zlepšení přípravy talentů pro výzkum a inovace s relevancí pro trh práce, včetně popularizace studia oborů, u nichž existuje současně vysoká poptávka a dostatečná odborná kvalita vysokoškolského pracoviště.

Minimální částka pro jeden projekt: 250 000,- Kč.

Maximální částka na jeden projekt: 500 000,- Kč.

Celková částka alokovaná pro tuto výzvu: 7 873 840,- Kč.

Oprávněnými žadateli jsou:

pouze právnické osoby se sídlem či provozovnou žadatele na území Jihomoravského kraje, které současně splňují definici výzkumné organizace podle Rámce Společenství a jejich hodnocení dle výzkumného výstupu je min. 1000 bodů v Hodnocení výsledků výzkumných organizací dle RIV.

Termín uzávěrky:

19.6.2017 od 10:00 do 18.8.2017 do 13:00.

E.4 Oblast sociální a rodinné politiky

<http://dotace.kr-jihomoravsky.cz/Folders/763-1-Socialni+a+rodinna+politika.aspx>

E.4.1 Podpora vzniku a rozvoje alternativních forem péče o předškolní děti

Kontakt:

Krajský úřad Jihomoravského kraje, odbor sociálních věcí, Žerotínovo nám. 3/5, 601 82 Brno
Bc. Štěpánka Bučková, telefon: 541 651 138, e-mail: buckova.stepanka@kr-jihomoravsky.cz.

Informace o programu:

[Podrobné informace](#)

Cílem dotačního programu je podpora vzniku a rozvoje dětských skupin jako alternativních a inovativních forem péče o předškolní děti umožňujících pečujícím rodičům realizovat svobodnou volbu ohledně míry jejich zapojení, resp. opětovného návratu na trh práce v souladu s Koncepcí rodinné politiky Jihomoravského kraje na období 2015-2019, opatření 2.2.

V rámci dotačního programu bude podporováno poskytování služby péče o dítě v dětské skupině. Službou péče o dítě v dětské skupině se pro účely tohoto dotačního programu rozumí činnost provozovaná poskytovatelem služby péče o dítě v dětské skupině zapsaným do evidence poskytovatelů ve smyslu ustanovení § 4 zákona o dětské skupině, spočívající v pravidelné péči o dítě od jednoho roku věku do zahájení povinné školní docházky, která je poskytována mimo domácnost dítěte v kolektivu dětí a která je zaměřena na zajištění potřeb dítěte a na výchovu, rozvoj schopností, kulturních a hygienických návyků dítěte.

Dotaci lze použít na tyto neinvestiční výdaje:

- a) provozní a osobní výdaje (nájem, mzdové a ostatní osobní náklady a odvody na sociální a zdravotní pojištění, vč. pracovníků zaměstnaných na základě dohod o pracovní činnosti a dohod o provedení práce, školení zaměstnanců realizovaná v souladu s předmětem činnosti organizace a vypsáním dotačním programem, telefon, internet, energie apod.),

- b) nákup nábytku a vybavení (stoly a židle vč. dětských, skříně, vybavení šatny, přebalovací pulty, dětské postýlky, nástěnky, boxy na hračky, koberce apod.),
- c) nákup elektroniky a spotřebičů (mikrovlnná trouba, kávovar, varná konvice, vysavač, CD-přehrávač, počítač vč. programového vybavení apod.),
- d) nákup kancelářských a výtvarných potřeb, hraček, knih, hudebních nástrojů a sportovních potřeb (míče, overbally, žebřiny, lavičky, švédská bedna, trampolína, skluzavka, terapeutické bazény s míčky, molitanové stavebnice, Orffovy nástroje apod.),
- e) dovoz, montáž či zapojení položek uvedených v písm. b), c), d).

Celková částka určená na dotační program: 2.000.000 Kč. Minimální výše dotace na jednu žádost: 50.000 Kč. Maximální výše dotace na jednu žádost: 200.000 Kč.

Je požadována minimální spoluúčast příjemce dotace ve výši 40 % celkových neinvestičních nákladů projektu.

Žadatelem mohou být:

- pouze poskytovatelé služby péče o dítě v dětské skupině. Poskytovat službu péče o dítě v dětské skupině lze jen na základě oprávnění k poskytování této služby, které vzniká dnem zápisu do evidence poskytovatelů služby. Zápis do evidence provádí Ministerstvo práce a sociálních věcí.
- Poskytovatelem služby péče o dítě v dětské skupině je fyzická nebo právnická osoba, která za podmínek stanovených zákonem o dětské skupině poskytuje službu péče o dítě v dětské skupině rodiči nebo jiné osobě, které bylo rozhodnutím příslušného orgánu svěřeno dítě do péče nahrazující péči rodičů, je-li zaměstnavatelem rodiče.

Termín uzávěrky:

Je po termínu uzávěrky.

E.4.2 Dotační program na podporu pečujících osob

Kontakt:

Krajský úřad Jihomoravského kraje, odbor sociálních věcí, Žerotínovo nám. 3/5, 601 82 Brno
Mgr. Bořivoj Sekanina, telefon: 541 651 424, email: sekanina.borivoj@kr-jihomoravsky.cz

Informace o programu:

[Podrobné informace](#)

Cílem dotačního programu je podpora neformálně pečujících osob, aktivit nestátních neziskových organizací na podporu neformálně pečujících osob a neformální péče v souladu s Konceptí rodinné politiky Jihomoravského kraje na období 2015-2019, opatření 3.5. Opatření na podporu rodin v obtížné životní situaci nebo se specifickou potřebou.

Podporované aktivity:

V rámci výše uvedeného cíle dotačního programu budou podporovány následující aktivity:

- programy na podporu stability rodiny a posilování partnerských vztahů, které jsou ohroženy z důvodu péče o člena rodiny se zdravotním postižením nebo seniora,
- programy pro osoby pečující o člena rodiny se zdravotním postižením nebo seniora (např. duchovní programy, programy pro rozvoj osobnosti, svépomocné skupiny aj.),

- osvětově-vzdělávací aktivity na téma neformální péče o člena rodiny se zdravotním postižením nebo seniora,
- vzdělávání pečujících osob o člena rodiny se zdravotním postižením nebo seniora,
- zpracování odborných studií a analýz na téma neformální péče o člena rodiny se zdravotním postižením nebo seniora,
- poskytování poradenství a podpory osobám pečujícím o člena rodiny se zdravotním postižením nebo seniora v jejich přirozeném prostředí.

Součástí výše uvedených aktivit může být i vydávání propagačních materiálů a publikací k tématu péče o člena rodiny se zdravotním postižením nebo seniora. Cílem podpory jsou neformálně pečující osoby, což jsou příbuzní a známí, kteří pečují o svého blízkého v nepříznivé životní situaci v jeho přirozeném prostředí.

Celková částka určená na dotační program: 1.500.000 Kč. Minimální výše dotace na jeden projekt: 50.000 Kč. Maximální výše dotace na jeden projekt: 100.000 Kč.

Dotaci lze použít na tyto výdaje:

- a) provozní a osobní výdaje (nájem, mzdové a ostatní osobní náklady a odvody na sociální a zdravotní pojištění, vč. pracovníků zaměstnaných na základě dohod o pracovní činnosti a dohod o provedení práce, školení zaměstnanců realizovaná v souladu s předmětem činnosti organizace a vypsáním dotačním programem, telefon, internet, energie apod.),
- b) lektorné (zajištění kurzů a přednášek z oblasti psychologické, medicínské, právní, spirituální, péče o dítě, harmonizace vztahů v rodině apod.),
- c) nákup elektroniky (počítač vč. programového vybavení, digitální fotoaparát, dataprojektor apod.),
- d) nákup kancelářských a výtvarných potřeb, hraček, knih, hudebních nástrojů a sportovních potřeb (míče, overbally, žebřiny, lavičky, švédská bedna, trampolína, skluzavka, terapeutické bazény s míčky, molitanové stavebnice, Orffovy nástroje apod.),
- e) zajištění konferencí a seminářů,
- f) úhradu cestovních náhrad souvisejících s poskytováním poradenství a podpory pečujícím osobám v jejich přirozeném prostředí,
- g) informační a koncepční materiály (tvorba, zpracování, tisk, distribuce koncepčních a propagačních materiálů, organizace kulatých stolů apod.).

Žadatelem mohou být:

- spolky nebo pobočné spolky zřízené podle zákona č. 89/2012 Sb., občanský zákoník,
- obecně prospěšné společnosti zřízené podle zákona č. 248/1995 Sb., o obecně prospěšných společnostech a o změně a doplnění některých zákonů,
- ústavy zřízené podle zákona č. 89/2012 Sb., občanský zákoník,
- církevní právnické osoby zřízené podle zákona č. 3/2002 Sb., o svobodě náboženského vyznání a postavení církví a náboženských společností a o změně některých zákonů (zákon o církvích a náboženských společnostech), ve znění pozdějších předpisů.

Termín uzávěrky:

Je po termínu uzávěrky.

E.4.3 Dotační program na podporu poskytování sociálních služeb

Kontakt:

Krajský úřad Jihomoravského kraje, odbor sociálních věcí, Žerotínovo nám. 3/5, 601 82 Brno
Ing. Jan Tuček, tel. 541 652 163, tucek.jan@kr-jihomoravsky.cz

Informace o programu:

[Podrobné informace](#)

Jihomoravský kraj vyhlašuje pro rok 2015 dotační řízení k poskytnutí dotace na rok 2015 pro podporu poskytování sociálních služeb, které je kryto dotací pro Jihomoravský kraj ze státního rozpočtu pro rok 2015.

Dotace se poskytuje na financování běžných výdajů souvisejících s poskytováním základních druhů a forem sociálních služeb v rozsahu stanoveném základními činnostmi u jednotlivých druhů sociálních služeb.

Dotace se poskytuje k financování běžných neinvestičních výdajů, které souvisejí s poskytováním sociálních služeb v souladu se zpracovaným střednědobým plánem rozvoje sociálních služeb kraje (viz § 95 písm. d) zákona o sociálních službách), tj. bude podporováno poskytování sociálních služeb, které jsou součástí sítě sociálních služeb uvedené ve Střednědobém plánu rozvoje sociálních služeb v Jihomoravském kraji na období 2015-2017, resp. Akčním plánu rozvoje sociálních služeb v Jihomoravském kraji pro rok 2015.

Finanční prostředky budou použity na podporu poskytování sociálních služeb, které mají místní či regionální charakter a jsou uživatelům sociálních služeb poskytovány v souladu s místními či regionálními potřebami (podpora sociálních služeb podle ustanovení § 101a zákona o sociálních službách).

Priority Jihomoravského kraje pro dotační řízení na rok 2015:

- a) chráněné bydlení s cílovou skupinou osob se zdravotním postižením
- b) tísňová péče
- c) sociální rehabilitace s cílovou skupinou osob s duševním onemocněním + s cílovou skupinou osob s poruchou autistického spektra
- d) odborné sociální poradenství – občanské poradny
- e) služby naplňující program transformace a deinstitucionalizace
- f) osobní asistence
- g) podpora samostatného bydlení.

Oprávněnými žadateli jsou:

- pouze poskytovatelům sociálních služeb, kteří jsou zapsáni v registru podle ustanovení § 85 odst. 1 zákona o sociálních službách.

Termín uzávěrky:

Žádost o dotaci pro rok 2015 je možné zpracovat a podat v období 30 kalendářních dnů po zpřístupnění webové aplikace Ministerstvem práce a sociálních věcí, které bude následovat bez zbytečného odkladu po vyhlášení tohoto dotačního řízení ze strany Jihomoravského kraje.

Za první den 30denní lhůty je považován kalendářní den následující po dni zpřístupnění webové aplikace. O zpřístupnění aplikace pro žadatele v tomto dotačním řízení bude zveřejněna informace

na dotačním portálu Jihomoravského kraje (<http://dotace.kr-jihomoravsky.cz>). Okamžik zveřejnění této informace nemá vliv na běh lhůty podle předchozího odstavce.

E.4.4 Podpora služeb pro rodiny poskytovaných nestátními neziskovými organizacemi

Kontakt:

odbor sociálních věcí, Mgr. Jana Pízová, telefon: 541 652 169, email: pizova.jana@kr-jihomoravsky.cz

Informace o programu:

[Podrobné informace](#)

Cílem dotačního programu je podpora pro-rodinných aktivit nestátních neziskových organizací za účelem podpory partnerských a rodičovských kompetencí a podpory stability a autonomie rodiny.

Podpořené budou pouze níže uvedené aktivity:

- a) osvětově - vzdělávací programy pro rodiny, rodiče či partnerské páry (rozvoj rodičovských či partnerských kompetencí, manželské a partnerské poradenství manželské přípravy aj.),
- b) celoroční volnočasové aktivity pro rodiče s dětmi,
- c) pravidelné aktivity na podporu mezigeneračního soužití, přičemž minimálně jednu generaci tvoří rodiny s dětmi,
- d) zřízení nebo provoz Family Pointu,
- e) projekty na osvětu a podporu vytváření flexibilních pracovních úvazků.

Celková částka určená na dotační program: 3.000.000 Kč. Minimální výše dotace na jeden projekt: 20.000 Kč. Maximální výše dotace na jeden projekt: 50.000 Kč. Spoluúčast příjemce dotace není požadována.

Oprávněnými žadateli jsou:

- spolky nebo pobočné spolky zřízené podle zákona č. 89/2012 Sb., občanský zákoník, které poskytují služby pro rodiny s dětmi a působí na území Jihomoravského kraje (např. centra pro rodinu, mateřská centra, kluby maminek apod.),
- obecně prospěšné společnosti zřízené podle zákona č. 248/1995 Sb., o obecně prospěšných společnostech a o změně a doplnění některých zákonů, které poskytují služby pro rodiny s dětmi a působí na území Jihomoravského kraje,
- ústavy zřízené podle zákona č. 89/2012 Sb., občanský zákoník, které poskytují služby pro rodiny s dětmi a působí na území Jihomoravského kraje,
- církevní právnické osoby zřízené podle zákona č. 3/2002 Sb., o svobodě náboženského vyznání a postavení církví a náboženských společností a o změně některých zákonů (zákon o církvích a náboženských společnostech), ve znění pozdějších předpisů, které poskytují služby pro rodiny s dětmi a působí na území Jihomoravského kraje.

Termín uzávěrky:

Je po termínu uzávěrky.

E.4.5 Dotační program "Podpora rodinné politiky na úrovni obcí" pro rok 2016

Kontakt:

Krajský úřad Jihomoravského kraje, odbor sociálních věcí, Žerotínovo nám. 3/5, 601 82 Brno
Mgr. Bořivoj Sekanina, sekanina.borivoj@kr-jihomoravsky.cz, 541651424

Informace o programu:

[Podrobné informace](#)

Cílem dotačního programu je podpora pro-rodinných aktivit na úrovni obcí v Jihomoravském kraji v souladu s Konceptí rodinné politiky Jihomoravského kraje v oblastech:

- podpora partnerských a rodičovských kompetencí a stability rodiny,
- podpora harmonizace rodinného a profesního života,
- podpora utváření pro-rodinného klimatu,
- podpora zdravého životního stylu.

V rámci výše uvedených oblastí budou prioritně podporovány tyto aktivity:

- koncepční a informační činnost (zpracování koncepce rodinné politiky, plánu rozvoje rodinné politiky, tvorba propagačních materiálů, organizace kulatých stolů, podpora účasti v soutěži Obec přátelská rodině apod., vč. personálního zabezpečení koordinace rodinné politiky na obcích),
- zpracování koncepce rozvoje dostupného bydlení a startovacích bytů pro mladé rodiny,
- založení a rozvoj Family Pointů v obcích,
- rodinné poradenství,
- inovativní aktivity pro seniory a vícegenerační soužití
- programy a propagace principu tzv. komunitních škol
- volnočasové aktivity pro rodiny.

Dotaci lze použít na tyto výdaje:

1. neinvestiční výdaje

- a) zajištění konferencí a seminářů (vč. např. pronájmu sálu, konferenčních místností na jednorázové akce),
- b) zřízení a vybavení Family Pointu,
- c) lektorné a dohody o provedení práce (zajištění kurzů a přednášek z oblasti psychologické, medicínské, právní, péče o dítě, harmonizace vztahů v rodině apod., koordinace aktivit rodinné politiky v obci),
- d) nákup nábytku, vybavení,
- e) nákup kancelářských a výtvarných potřeb, hraček, knih, hudebních nástrojů a sportovních potřeb,
- f) nákup elektroniky a spotřebičů,
- g) informační a koncepční materiály (tvorba, zpracování, tisk, distribuce koncepčních a propagačních materiálů, organizace kulatých stolů apod.).

2. investiční výdaje

- a) podpora bezbariérovosti,
- b) vybavení dětských hřišť
- c) vybavení prostor pro setkávání rodin.

Celková částka určená na dotační program: 1.000.000 Kč. Minimální výše dotace na jeden projekt: 20.000 Kč. Maximální výše dotace na jeden projekt: 50 000 Kč.

Oprávněnými žadateli jsou:

- obce a města na území Jihomoravského kraje a Městské části Statutárního města Brna

Termín uzávěrky:

Je po termínu uzávěrky.

E.4.6 Program víceleté podpory sociálních služeb na území JMK**Kontakt:**

odbor sociálních věcí

Kontaktní osoba:

Ing. Eva Földešiová, e-mail:foldesiova.eva@kr-jihomoravsky.cz, tel.:541 652 204

Ing. Lenka Kršňáková, e-mail:krsnakova.lenka@kr-jihomoravsky.cz, tel.: 541 652 162

Informace o programu:

[Podrobné informace](#)

Tento program je určen na podporu sociálních služeb podle zákona o sociálních službách, které jsou součástí sítě sociálních služeb v Jihomoravském kraji a jsou v souladu se SPRSS a jeho prováděcím dokumentem Akčním plánem.

Program je určen na podporu sociálních služeb podle zákona o sociálních službách poskytovaných v souladu s místními či regionálními potřebami, jejichž převažující působnost je vymezena územím Jihomoravského kraje a na jejichž poskytování má kraj zájem. Pro Jihomoravský kraj je prioritou podpora služeb sociální péče a sociální prevence se zaměřením na přímou práci s uživatelem služby.

Maximální spoluúcast Jihomoravského kraje na spolufinancování sociálních služeb v systému víceletého financování činí 30%.

Oprávněnými žadateli jsou:

- občanská sdružení
- církevní právnické osoby
- obce, které samy nebo svými organizacemi zajišťují pečovatelskou službu v oblasti specializované péče o osoby s postižením
- ostatní právnické nebo fyzické osoby vyjma příspěvkových organizací.

Uvedené subjekty musí provozovat veřejně prospěšnou činnost v oblasti sociálních služeb určenou občanům, kteří se nacházejí v nepříznivé sociální situaci.

Termín uzávěrky:

Je po termínu uzávěrky.

E.4.7 Řízení o přiznání finanční podpory Jihomoravského kraje pro rok 2017 v oblasti podpory poskytování sociálních služeb z prostředků Jihomoravského kraje v souladu s ustanovením § 101a zákona č. 108/2006 Sb., o sociálních službách – II. kolo

Kontakt:

odbor sociálních věcí, Ing. Iva Rausová, e-mail: rausova.iva@kr-jihomoravsky.cz, tel.: 541 652 163

Informace o programu:

[Podrobné informace](#)

Podpora je zaměřena na financování běžných výdajů souvisejících s poskytováním základních druhů a forem sociálních služeb v rozsahu stanoveném základními činnostmi u jednotlivých druhů sociálních služeb. Jejich výčet a charakteristiky jsou uvedeny v části třetí, hlavě I, díle 2 až 4 zákona o sociálních službách. Období, v němž lze stanoveného účelu dosáhnout, je 01.01.2017 – 31.12.2017.

Podpora je poskytována na základě § 95 zákona o sociálních službách, který kraji určuje mj. povinnost zajistit dostupnost poskytování sociálních služeb na svém území.

Celkový objem peněžních prostředků vyčleněných na 2. kolo řízení o přiznání finanční podpory Jihomoravského kraje činí 3,9 % ze směrného čísla pro rok 2017, tj. 32 176 600 Kč.

Oprávněnými žadateli jsou:

- každá sociální služba, která je:
 - registrovaná podle zákona o sociálních službách
 - součástí Základní sítě sociálních služeb v Jihomoravském kraji, která byla schválena na 27. zasedání ZJMK dne 23. 6. 2016 usnesením č. 2732/16/Z27.

Okruh možných žadatelů není omezen právní formou ani typem zřizovatele.

Termín uzávěrky:

od 29. května 2017 do 5. června 2017 do 16 hodin.

E.4.8 Řízení o přiznání finanční podpory Jihomoravského kraje pro rok 2017 v oblasti podpory poskytování sociálních služeb z prostředků Jihomoravského kraje v souladu s ustanovením § 105 zákona č. 108/2006 Sb., o sociálních službách – II. kolo

Kontakt:

Odbor sociálních věcí, Bohdana Morká, e-mail: mokra.bohdana@kr-jihomoravsky.cz

Informace o programu:

[Podrobné informace](#)

Jihomoravský kraj vyhláší řízení o přiznání finanční podpory za účelem spolufinancování poskytování sociálních služeb z vlastních prostředků, tj. z rozpočtu kraje. Řízení o přiznání

finanční podpory probíhá v návaznosti na obsah § 105 zákona č. 108/2006 Sb., o sociálních službách, ve znění pozdějších předpisů.

Podpora je zaměřena na financování běžných výdajů souvisejících s poskytováním základních druhů a forem sociálních služeb v rozsahu stanoveném základními činnostmi u jednotlivých druhů sociálních služeb. Jejich výčet a charakteristiky jsou uvedeny v části třetí, hlavě I, díle 2 až 4 zákona č. 108/2006 Sb. Období, v němž lze stanoveného účelu dosáhnout, je 1.1.2017 – 31.12.2017.

Podpora je poskytována na základě § 95 zákona č. 108/2006 Sb., který kraji určuje mj. povinnost zajistit dostupnost poskytování sociálních služeb na svém území.

Celkový objem peněžních prostředků vyčleněných na toto řízení o přiznání finanční podpory v rozpočtu Jihomoravského kraje pro příspěvkové organizace činí 27 650 100 Kč, pro ostatní poskytovatele sociálních služeb činí 20 443 800 Kč.

Oprávněnými žadateli jsou:

- sociální služba:
 - registrovaná podle zákona č. 108/2006 Sb., která v době sběru žádostí do prvního kola řízení nedisponovala pravomocným rozhodnutím o registraci služby,
 - zařazená do Základní sítě sociálních služeb v Jihomoravském kraji, která byla schválena na 27. zasedání ZJMK dne 23.6.2016 usnesením č. 2732/16/Z27,
 - která byla v prvním kole řízení vyřazena z důvodu nedoložení povinných příloh k žádosti,
 - zařazená do programu podpory „B“ MPSV – podpora sociálních služeb s nadregionální nebo celostátní působností,
 - která se z objektivních příčin nemohla zúčastnit prvního kola řízení (např. v souvislosti s technickými problémy, pro které nebylo možno podat žádost)..

Okruh možných žadatelů není omezen právní formou ani typem zřizovatele.).

Termín uzávěrky:

od 29. května 2017 do 5. června 2017.

E.5 Dotační program venkov a zemědělství

<http://dotace.kr-jihomoravsky.cz/Folders/754-1-Venkov+a+zemedelstvi.aspx>

E.5.1 Program rozvoje venkova JMK

Kontakt:

Odbor regionálního rozvoje KrÚ JMK, Oddělení rozvoje venkova a zemědělství, Žerotínovo nám. 3/5, 601 82 Brno

Kontaktní osoba:

- ❖ RNDr. Iveta Macurová, tel.:541 652 353, macurova.iveta@kr-jihomoravsky.cz
- ❖ Ing. Jaroslav Maier; 541 652 314; maier.jaroslav@kr-jihomoravsky.cz
- ❖ Mgr. Eva Kara Khaled, tel. 541 652 377, karakhaled.eva@kr-jihomoravsky.cz

Informace o programu:

[Podrobné informace](#)

Cílem dotačního programu zachovat základní funkce v oblasti veřejné správy na venkově s ohledem na kvalitu života. Dotační program je zaměřen na podporu školní a předškolní výchovy, zdravotní a sociální péče a podporu projektů udržujících kvalitu života na venkově.

Dotační program zásadně předpokládá participaci obcí, svazků obcí (mikroregionů) a místních akčních skupin.

Druh podpory:

- Dotační titul 1 – Výstavba, obnova a údržba venkovské zástavby a občanské vybavenosti
 - víceúčelová centra – centra pro volnočasové aktivity,
 - základní a mateřské školy,
 - zdravotnická zařízení a zařízení sociální péče,
 - tělovýchovná zařízení, sportoviště (vyjma dětských hřišť),
 - obchody a služby,
 - nákup pomocné techniky k údržbě veřejných prostranství,
 - radnice,
 - čekárny na zastávkách hromadné dopravy,
 - hřbitovy,
 - x) požární nádrže.

- Dotační titul 2 - Podpora provozu místních akčních skupin
 - mzdy
 - režijní náklady kanceláří

- Dotační titul 3 - Dotace na úroky z úvěrů na výstavbu, obnovu a údržbu venkovské zástavby, občanské vybavenosti a infrastruktury:
 - základní a mateřské školy,
 - zdravotnická zařízení a zařízení sociální péče, vodovody,
 - kulturní zařízení,
 - tělovýchovná zařízení (vyjma dětských hřišť),
 - kanalizace a čistírny odpadních vod,
 - obchody a služby,
 - radnice,
 - čekárny na zastávkách hromadné dopravy,
 - místní komunikace a cyklistické stezky,
 - veřejné osvětlení a veřejný rozhlas.

- Dotační titul 4 – Zvýšení bezpečnosti obyvatel v dopravě
 - opravy a úpravy krizových míst na chodnících a stezkách pro pěší a cyklisty,
 - pasportizace komunikací a dopravního značení v obci,
 - pořízení dopravního značení místních komunikací,
 - bezpečné přechody pro chodce a jejich osvětlení,
 - osvětlení veřejných prostranství a komunikací,
 - silniční retardéry a měřiče rychlosti (radary).

- Dotační titul 5 – Obecní knihovny
 - počítačové vybavení,
 - čtečky, tiskárny, skenery, rozmnožovací stroje,
 - softwarové vybavení,
 - mobiliář, regály.

- Dotační titul 6 – Realizace následujících typů společných projektů dobrovolných svazků obcí:
 - příprava studií a projektů konkrétních akcí DSO,
 - společné stavby pro rozvoj cestovního ruchu,
 - venkovní mobiliář, informační tabule a značení mikroregionu,
 - společná infrastruktura.

Na dotační program je určena částka 40 000 000,- Kč, z toho pro dotační titul 5 je vyčleněno maximálně 5.000.000 Kč. Minimální výše dotace na jednu akci činí 25.000 Kč.

Maximální výše dotace na jednu akci činí:

- a) u dotačního titulu 1 – 200.000 Kč,
- b) u dotačního titulu 2 – 100.000 Kč,
- c) u dotačního titulu 3 – 100.000 Kč,
- d) u dotačního titulu 4 – 200.000 Kč,
- e) u dotačního titulu 5 – 50.000 Kč,
- f) u dotačního titulu 6 – 200.000 Kč.

Oprávněnými žadateli jsou:

- právnická osoba:
 - a) v dotačním titulu 1, 3, 4 a 5 – obec s méně než 3.000 obyvateli (všechny stavy obyvatel v tomto dotačním podprogramu jsou posuzovány k 01.01.2016), která se nachází v územním obvodu Jihomoravského kraje,
 - b) v dotačním titulu 2 – místní akční skupina - právnická osoba s právní osobností, založená na principech místního partnerství za účelem podpory a rozvoje venkovského regionu v rámci metody Leader ve smyslu Programu rozvoje venkova České republiky na období 2007 – 2013 vyhlášeného Ministerstvem zemědělství, jejíž sídlo se nachází v územním obvodu Jihomoravského kraje.
 - c) v dotačním titulu 3 a 6 - svazek obcí², který je registrován v souladu se zákonem o obcích a jehož sídlo se nachází v územním obvodu Jihomoravského kraje

Termín uzávěrky:

Je po termínu uzávěrky.

E.5.2 Dotační program Podpora včelařství

Kontakt:

Odbor regionálního rozvoje

Kontakty:

- ❖ Ing. Eva Bartošová; 541 652 338; bartosova.eva@kr-jihomoravsky.cz
- ❖ RNDr. Iveta Macurová, 541 652 353; macurova.iveta@kr-jihomoravsky.cz

Informace o programu:

[Podrobné informace](#)

Cílem dotačního programu je podpora včelařů a včelařství za účelem stabilizace stavů včelstev, eliminace závažných onemocnění včelstev, zlepšení zdravotního a genetického stavu včelstev a podpora chovu včel jako významného odvětví zemědělství v Jihomoravském kraji.

Na dotační program je určena částka 3 000 000,- Kč z toho na:

- a) dotační titul 1 je určena částka 2 600 000,- Kč,
- b) dotační titul 2 je určena částka 400 000,- Kč.

- **Dotační titul 1 – Podpora zájmového včelařství**

Maximální výše dotace na jednu akci činí 10 000,- Kč. Minimální výše dotace na jednu akci činí 3 000,- Kč. Minimální podíl spoluúčasti žadatele z vlastních prostředků je 50 % celkových uznatelných výdajů akce.

Uznatelnými výdaji akce se rozumí:

- a) nákup nových nástavkových úlů, včetně nezbytného příslušenství, nákup nových úlových sestav s oddělitelným dnem, včetně nezbytného příslušenství,
- b) nákup oddělků,
- c) nákup medometu,
- d) nákup včelích matek, otevřených nebo zralých matečnic z uznaného šlechtitelského programu podle zákona č. 154/2000 Sb., o šlechtění, plemenitbě a evidenci hospodářských zvířat a o změně některých souvisejících zákonů (plemenářský zákon), ve znění pozdějších předpisů.

- **Dotační titul 2 – Rozvoj volnočasových aktivit mládeže**

Maximální výše dotace na jednu akci činí 20 000,- Kč. Minimální výše dotace na jednu akci činí 5 000,- Kč. Minimální podíl spoluúčasti žadatele z vlastních prostředků činí 5 % celkových uznatelných výdajů akce.

Uznatelnými výdaji akce se rozumí tyto výdaje související s včelařením, resp. provozováním VKM:

- a) nákup nových nástavkových úlů,
- b) nákup nových úlových sestav s oddělitelným dnem,
- c) nákup plemenného a chovného materiálu,
- d) nákup přístrojového a technického vybavení,
- e) nákup včelařského vybavení,
- f) nákup audiovizuální techniky,
- g) nákup výpočetní techniky,
- h) výdaje spojené se vzdělávacími akcemi pro děti v oblasti včelařství,
- i) výdaje spojené se soutěžemi pro děti v oblasti včelařství,
- j) nákup propagačních a informačních materiálů,
- k) nákup včelařsky významných keřů.

Oprávněnými žadateli jsou:

- v dotačním titulu 1 – fyzická osoba - zájmový včelař, který:
 - dosáhne nejpozději v den podání žádosti o dotaci 18 let,
 - nemá omezenou svéprávnost dle § 55 a.n. zákona č. 89/2012 Sb., občanský zákoník
 - má trvalý pobyt na území Jihomoravského kraje, vlastní nejvýše 40 včelstev,
- v dotačním titulu 2 – právnická osoba dle § 20 zákona č. 89/2012 Sb., občanský zákoník, která:
 - provozuje nebo nejpozději v den podání žádosti zahájí provozování včelařského kroužku mládeže
 - má místo podnikání nebo sídlo na území Jihomoravského kraje,

Žadatelem v dotačním titulu 2 nemůže být příspěvková organizace dle zákona č. 250/2000 Sb., o rozpočtových pravidlech územních rozpočtů, ve znění pozdějších předpisů, jejímž zřizovatelem je Jihomoravský kraj.

V dotačním titulu 2 nemůže být žadatelem právnická osoba, u které překročila Jihomoravským krajem poskytnutá dotace v rámci dotačního podprogramu Podpora včelařství v letech 2010 – 2016 částku 100.000 Kč na jeden VKM.

Termín uzávěrky:

Je po termínu uzávěrky.

E.5.3 Dotační program "Podpora vinařství a vinohradnictví v JMK"

Kontakt:

Odbor regionálního rozvoje

Kontaktní osoba:

- ❖ Ing. Eva Bartošová; 541 652 338; bartosova.eva@kr-jihomoravsky.cz
- ❖ RNDr. Iveta Macurová, 541 652 353; macurova.iveta@kr-jihomoravsky.cz

Informace o programu:

[Podrobné informace](#)

Cíl/účel programu:

Cílem dotačního podprogramu je podpora vinařství a vinohradnictví v Jihomoravském kraji, jakožto důležitého odvětví místní zemědělské výroby, které zastává nezastupitelnou úlohu v obhospodařování krajiny a ekonomickém rozvoji oblasti. Dotační podprogram je zaměřen na nákup zařízení pro konání výstav, meteorologických stanic a dalšího technického vybavení, pořizování informačních panelů, propagačních materiálů, webových stránek a propagačních kampaní na podporu vinařství a vinohradnictví v Jihomoravském kraji.

Dotační podprogram zásadně předpokládá participaci obyvatel vinařských obcí, místních samospráv, spolků a dalších subjektů v rámci podpory a propagace vinařství a vinohradnictví v regionu.

Objem finančních prostředků vyčleněných na program: 1 000 000,- Kč

- **Dotační titul 1 - Technické vybavení na podporu vinařství a vinohradnictví**

Uznatelnými výdaji akce se rozumí pouze tyto výdaje na pořízení:

- i) meteorologických stanic,
- ii) myček sklenic,
- iii) chladicích boxů na víno,
- iv) vyplachovaček sklenic,
- v) zařízení pro filtraci vína.

- **Dotační titul 2 - Propagace vinařství a vinohradnictví**

Uznatelnými výdaji akce se rozumí pouze tyto výdaje na pořízení:

- i) propagačních materiálů,
- ii) informačních panelů a označnicků,
- iii) webových stránek,

iv) propagačních kampaní.

Minimální výše podpory na jeden projekt/akci/činnost 25 000,- Kč. Maximální výše podpory na jeden projekt/akci/činnost 100 000,- Kč.

Maximální podíl dotace na uznatelných výdajích akce činí:

- a) u dotačního titulu 1 – 50 % celkových uznatelných výdajů akce.
- b) u dotačního titulu 2 – 50 % celkových uznatelných výdajů akce.

Oprávněnými žadateli jsou:

- Obec
- Dobrovolný svazek obcí
- spolek nebo zájmové sdružení právnických osob nebo spolek, které je spolkem či svazem zahrádkářů či vinařů a vinohradníků nebo jehož předmětem činnosti je podpora vinařství a vinohradnictví a jehož sídlo se nachází v územním obvodu Jihomoravského kraje.

Termín uzávěrky:

Je po termínu uzávěrky.

E.6 Dotace na vzdělávání, sport a volný čas

E.6.1 Naplňování Koncepce podpory mládeže v Jihomoravském kraji

Kontakt:

Jihomoravský kraj, Odbor školství, Kontaktní osoba: Mgr. Adéla Pásková, paskova.adela@kr-jihomoravsky.cz, tel. 541 658 301

Informace o programu:

[Podrobné informace](#)

Cíle dotačního programu:

- podpořit naplňování cílů Koncepce podpory mládeže na období 2014-2020,
- podpořit rozvoj práce s mládeží a neformálního vzdělávání na krajské úrovni,
- podpořit dialog mladých lidí se zástupci krajů,
- vytvářet a rozšiřovat stávající nabídku volnočasových a dalších vybraných aktivit jak v rámci členské základny jednotlivých NNO, tak určených pro neorganizované děti a mládež,
- navýšit objem finančních prostředků určených na podporu mládeže,
- rozvíjet dobrovolnictví a dobrovolnou práci s dětmi a mládeží,
- podpořit výchovu dětí a mládeže v dalších vybraných oblastech, zejména k participaci, ke vzájemné toleranci a respektu.

Předpokládaný celkový objem finančních prostředků vyčleněných na tento dotační program činí 1 106 000 Kč. Minimální výše dotace na jeden projekt: 20 000 Kč. Maximální výše dotace na jeden projekt: 100 000 Kč.

Dotace bude poskytována na neinvestiční výdaje v rámci tří prioritních oblastí:

- podpora zdravého životního stylu dětí a mládeže – podpora aktivit, které budou pozitivně ovlivňovat zdravý životní styl dětí a mládeže v oblasti pohybových aktivit, pobytu v přírodě, výživy apod.
- podpora participace – podpora aktivit, které budou posilovat zájem dětí a mládeže o veřejné dění a zároveň budou děti a mládež motivovat k aktivnímu zapojení do veřejného prostoru
- podpora tvořivosti v oblasti rukodělných a řemeslných aktivit.

Žadatel o dotaci může předložit pouze jeden projekt zaměřený výhradně na jednu ze tří prioritních oblastí.

Uznatelné výdaje projektu jsou pouze následující neinvestiční výdaje přímo související s realizací projektu:

- drobný dlouhodobý hmotný majetek
- spotřební materiál
- nákup služeb
- cestovné (včetně převozu materiálu)
- osobní náklady – hradí žadatel v rámci spoluúčasti z vlastních nebo jiných zdrojů.

Oprávněnými žadateli jsou:

- NNO, která má ve svých stanovách zakotvenu práci s dětmi a mládeží, jako právnická osoba vznikla nejpozději 1 rok před datem uzávěrky přijímání žádostí a současně náleží k některému z níže uvedených typů:
 - spolek nebo pobočný spolek podle zákona č. 89/2012 Sb., občanského zákoníku, ve znění pozdějších předpisů, se sídlem v Jihomoravském kraji,
 - ústav podle zákona č. 89/2012 Sb., občanského zákoníku, ve znění pozdějších předpisů, se sídlem v Jihomoravském kraji,
 - obecně prospěšná společnost, zřízená podle zákona č. 248/1995 Sb., o obecně prospěšných společnostech a o změně a doplnění některých zákonů, ve znění pozdějších předpisů, se sídlem v Jihomoravském kraji.

Termín uzávěrky:

Je po termínu uzávěrky.

E.6.2 Podpora sportovní činnosti dětí a mládeže v Jihomoravském kraji v roce 2016

Kontakt:

Jihomoravský kraj, Odbor kancelář hejtmána,

Kontaktní osoba:

Ing. Zdeněk Beneš, tel. 541 651 603, benes.zdenek@kr-jihomoravsky.cz

Ing. Kateřina Konečná, tel. 541 651 610, konecna.katerina@kr-jihomoravsky.cz

Ing. Radek Zezula, tel. 541 651 604, zezula.radek@kr-jihomoravsky.cz

Informace o programu:

[Podrobné informace](#)

Účel a cíl dotačního programu

Podpora pravidelné a systematické sportovní činnosti dětí a mládeže (do dovršení juniorského věku v dané sportovní disciplíně), kterou zajišťují sportovní organizace na území Jihomoravského kraje.

Podpora je určena na činnosti sportovních organizací spojené se sportováním dětí a mládeže do dovršení juniorského věku v dané sportovní disciplíně. Může být využita na nákup sportovního vybavení neinvestičního charakteru (samostatná movitá věc, popř. soubor movitých věcí v hodnotě nižší než 40 000 Kč), úhradu dopravy, ubytování a stravy na soutěžích a soustředěních, pronájem sportovních ploch, úhradu startovného, energií a na odměnu rozhodčím.

Na tento dotační program je určena celková částka 11 095 273 Kč. Minimální výše dotace určená na jeden projekt činí 20 000 Kč. Maximální výše dotace určená na jeden projekt činí 200 000 Kč.

Finanční podpora může dosáhnout maximálně 70 % z celkových výdajů na projekt.

Oprávněnými žadateli jsou:

- právnické osoby, jejichž hlavní náplní jsou činnosti v oblasti tělovýchovy a sportu (zejména sportovní kluby, tělocvičné jednoty a ostatní tělovýchovné organizace) působící na území Jihomoravského kraje.

Příjemcem dotace nemohou být obce, svazky obcí, příspěvkové organizace zřizované obcí a svazkem obcí nebo příspěvkové organizace zřizované Jihomoravským krajem a sbory dobrovolných hasičů.

Termín uzávěrky:

Je po termínu uzávěrky.

E.6.3 Program podpory tvorby projektů Programu celoživotního učení EU ve školách

Kontakt:

Jihomoravský kraj, Odbor školství, Kontaktní osoba: Endlicherová Lenka, tel: 541 658 307, e-mail: endlicherova.lenka@kr-jihomoravsky.cz

Informace o programu:

[Podrobné informace](#)

Objem finančních prostředků vyčleněných na program: 1 000 000

Záměrem programu je podpora příspěvkových organizací JMK vykonávajících činnost škol zaměřená na zvýšení motivace k aktivnímu zapojení do Programu celoživotního učení EU a získávání finančních prostředků z fondů EU na spolupráci s partnery v zahraničí.

Program je koncipován jako víceletý a svým zaměřením navazuje na dotační program „Do světa!“ a naplňuje Program rozvoje Jihomoravského kraje – opatření A.1.8 Rozvíjení spolupráce se vzdělávacími institucemi v zahraničí, podpora mezinárodní mobility žáků a Dlouhodobý záměr rozvoje vzdělávání a rozvoje vzdělávací soustavy Jihomoravského kraje – část III.1 Celoživotní učení pro všechny a jeho realizace, opatření III.1.3 Zapojit více škol do projektů evropského Programu celoživotního učení.

Cílovou skupinou jsou školy JMK, které získají dotaci z Programu celoživotního učení v odvětvových programech COMENIUS – Partnerství škol nebo LEONARDO DA VINCI -

Projekty mobility a Projekty partnerství, případně získají certifikát kvality Evropské jazykové ceny Label nebo certifikát kvality v programu E-TWINNING.

Podpora je určena na odměnu pedagogických pracovníků, kteří se podílejí na tvorbě podpořeného projektu nebo jejich projekt získá certifikát kvality.

Výše podpory je stanovena takto:

50 000,- Kč – v případě podpořeného projektu, ve kterém má škola roli hlavního koordinátora

30 000,- Kč – v případě podpořeného projektu, ve kterém má škola roli partnera

30 000,- Kč – v případě získání certifikátu kvality nebo Evropské jazykové ceny Label

Oprávněnými žadateli jsou:

- školy JMK

Termín uzávěrky:

Je po termínu uzávěrky.

E.6.4 Dotační program na činnost národnostních menšin v JMK

Kontakt:

Jihomoravský kraj, Odbor školství, Žerotínovo nám. 3/5, 601 82 Brno

Kontaktní osoba: PaedDr. Věra Koupilová, tel.: 541658303, e-mail: koupilova.vera@kr-jihomoravsky.cz

Informace o programu:

[Podrobné informace](#)

Účelem poskytování dotací je zajistit spolufinancování projektů zaměřených na aktivity příslušníků národnostních menšin (§ 2 odst. 1 zák. č. 273/2001 Sb. bez ohledu na počet žijících příslušníků národnostních menšin v JMK) a činnosti subjektů národnostních menšin.

Finanční podpora neinvestičních projektů zaměřených

- na podporu vzdělávacích programů v oblasti národnostních menšin
- na podporu volnočasových aktivit dětí a mládeže (činnost výtvarná, taneční, dramatická, sportovní) v oblasti národnostních menšin
- na kulturní aktivity a akce národnostních menšin (včetně vydavatelské činnosti)
- na podporu mimořádných kulturních akcí místního, regionálního i nadregionálního významu v oblasti národnostních menšin.

Výše celkové částky určené na dotační program dle schváleného rozpočtu na rok 2017, tj. 1 500 000,- Kč. Maximální výše dotace na jeden projekt může činit 200 000,- Kč. Minimální podíl spoluúčasti činí nejméně 25 % z celkových uznatelných výdajů projektu.

Dotace je určena na projekty zaměřené na aktivity národnostních menšin, a to zejména následující priority:

a) projekty na podporu činnosti právnických osob, které pracují ve prospěch národnostních menšin v oblasti vzdělávání a volnočasových aktivit

b) projekty konkrétně zaměřené na udržení kulturních tradic národnostních menšin

Žadatelem mohou být:

- právnické osoby, které pracují ve prospěch národnostních menšin se sídlem na území Jihomoravského kraje s výjimkou právnických osob zřízených Jihomoravským krajem, obcí, státem; žadatelem současně nemohou být obce (města).

Termín uzávěrky:

Je po termínu uzávěrky.

E.6.5 Podpora sportu v Jihomoravském kraji v roce 2017**Kontakt:**

Jihomoravský kraj, Odbor školství, Žerotínovo nám. 3/5, 601 82 Brno

Kontaktní osoba

- ❖ Ing. Kateřina Konečná, tel. 541 651 610, konecna.katerina@kr-jihomoravsky.cz
- ❖ Ing. Radek Zezula, tel. 541 651 604, zezula.radek@kr-jihomoravsky.cz
- ❖ Mgr. Michaela Kedroňová, tel. 541 651 603, kedronova.michaela@kr-jihomoravsky.cz

Informace o programu:[Podrobné informace](#)

Podpora zkvalitňování sportovních zařízení a podpora pravidelné a systematické sportovní činnosti klubů, zejména klubů pracujících s dětmi a mládeží, na území Jihomoravského kraje. Obecně se ve smyslu zák. č. 115/2001 Sb., o podpoře sportu, ve znění pozdějších předpisů, sportovními zařízeními rozumí objekty, pozemky, vodní plochy, budovy nebo jejich soubory sloužící výhradně nebo převážně k provozování sportu.

Předmět dotace

- Okruh A: Podpora výstavby, rekonstrukcí a oprav sportovních zařízení, pořízení investičního movitého majetku sportovních zařízení a organizací
 - technické zhodnocení, oprava a údržba sportovišť, zejména střech, šaten a sociálního zařízení na sportovištích,
 - pořízení, technické zhodnocení, oprava a údržba strojů a strojních zařízení sloužící k údržbě a zajištění provozu sportovišť.
- Okruh B: Podpora pravidelné činnosti sportovních organizací
 - provozní výdaje na úhradu ubytování a stravování na soutěžích a soustředěních, dopravy, startovního, odměn rozhodčím, energií, pojištění majetku a pronájmu sportovních ploch,
 - nákup sportovního vybavení neinvestičního charakteru (samostatná movitá věc, popř. soubor movitých věcí v hodnotě nižší než 40 000 Kč).

Pro účely realizace tohoto dotačního titulu jsou definovány tyto pojmy:

Investiční výdaje

- a) technické zhodnocení
- b) investiční výdaj na pořízení samostatné movité věci

Neinvestiční výdaje

- a) opravy a údržba
- b) neinvestiční výdaj na pořízení drobného dlouhodobého majetku – movitých věcí

V rozpočtu Jihomoravského kraje pro rok 2017 byla na tento dotační program schválena částka 35 000 000 Kč.

Výše dotace

Okruh A:

Minimální výše dotace určená na jeden projekt činí 20 000 Kč.

Maximální výše dotace určená na jeden projekt činí 200 000 Kč.

Na tento okruh je určena celková částka 15 000 000 Kč.

Okruh B:

Minimální výše dotace určená na úhradu provozních výdajů činí 20 000 Kč.

Maximální výše dotace určená na úhradu provozních výdajů činí 200 000 Kč.

Na tento okruh je určena celková částka 20 000 000 Kč.

Žadatelem mohou být:

- právnické osoby, jejichž hlavní náplní jsou činnosti v oblasti tělovýchovy a sportu (zejména sportovní kluby, tělocvičné jednoty a ostatní tělovýchovné organizace) působící na území Jihomoravského kraje.

Příjemcem dotace nemohou být obce, svazky obcí, příspěvkové organizace zřizované obcí a svazkem obcí nebo příspěvkové organizace zřizované Jihomoravským krajem, sbory dobrovolných hasičů, dále sportovní svazy a sportovní unie (např. národní svazy, krajské svazy a sdružení, unie klubů).

Termín uzávěrky:

Je po termínu uzávěrky.

E.6.6 Zkvalitnění sportovního prostředí v JMK

Kontakt:

Jihomoravský kraj, Odbor školství, Žerotínovo nám. 3/5, 601 82 Brno

Kontaktní osoba: Bc. Zdeněk Beneš, tel. 541 658 304, benes.zdenek@kr-jihomoravsky.cz

Ing. Kateřina Konečná, 541 651 610, konecna.katerina@kr-jihomoravsky.cz

Ing. Radek Zezula, 541 651 604, zezula.radek@kr-jihomoravsky.cz

Informace o programu:

[Podrobné informace](#)

Cíl Dotačního programu:

Podpora zkvalitňování sportovních zařízení a sportovní činnosti klubů na území Jihomoravského kraje - oblast tělovýchovy a sportu. Obecně se ve smyslu zák.115/2001 Sb., o podpoře sportu sportovními zařízeními rozumí objekty, pozemky, vodní plochy, budovy nebo jejich soubory sloužící výhradně nebo převážně k provozování sportu.

Předmět dotace:

- *Okruh A:* technické zhodnocení, oprava a údržba sportovišť, zejména střech, šaten a sociálního zařízení na sportovištích. Pořízení, technické zhodnocení, oprava a údržba strojů a strojních zařízení sloužící k údržbě a zajištění provozu sportovišť, případně pořízení nebo opravy sportovního náradí a náčiní pro celoroční činnost.

- *Okruh B:* provozní výdaje na úhradu pohonných hmot, ostatního sportovního materiálu, ubytování a stravy, dopravy, startovného, rozhodčích, nájemného sportovišť, energie a pojištění majetku.

Pro účely realizace tohoto dotačního titulu jsou definovány tyto pojmy:

Investiční výdaje

- a) technické zhodnocení,
- b) investiční výdaj na pořízení samostatné movité věci.

Neinvestiční výdaje

- a) opravy a údržba,
- b) neinvestiční výdaj na pořízení drobného dlouhodobého majetku – movitých věcí.

Investiční výdaje

a) Technickým zhodnocením se rozumí výdaje na dokončené nástavby, přístavby a stavební úpravy, rekonstrukce a modernizace majetku.

- Nástavba: změny dokončených staveb, jimiž se stavby zvyšují
- Přístavba: změny dokončených staveb, jimiž se stavby půdorysně rozšiřují a které jsou vzájemně provozně propojeny s dosavadní stavbou
- Stavební úpravy: změny dokončených staveb, při nichž se zachovává vnější půdorysné výškové ohraničení stavby (např. přestavby, vestavby, podstatné změny vnitřního zařízení, podstatné změny vzhledu stavby)
- Rekonstrukce: zásahy do majetku, které mají za následek změnu jeho účelu nebo technických parametrů
- Modernizace: rozšíření vybavenosti nebo použitelnosti majetku

b) Investiční výdaj je i výdaj na pořízení samostatné movité věci popřípadě souboru movitých věcí se samostatným technicko-ekonomickým určením a dobou použitelnosti delší než 1 rok a ocenění samostatné movité věci nebo souboru movitých věcí převyšuje částku 40 000,- Kč.

Neinvestiční výdaje

a) Opravy a údržba

- Oprava - odstranění částečného fyzického opotřebení nebo poškození za účelem uvedení do předchozího nebo provozuschopného stavu
- Údržba - zpomalení částečného fyzického opotřebení, předcházení jeho následkům a odstranění drobnějších závad

b) Neinvestiční výdaj je i výdaj na pořízení drobného dlouhodobého majetku - movitých věcí, u kterých doba použitelnosti je delší než 1 rok a ocenění jedné položky nepřevyšuje částku 40 000,- Kč.

Okruh A:

Minimální výše dotace určená na jeden projekt činí 20 000 Kč.

Maximální výše dotace určená na jeden projekt činí 200 000 Kč.

Okruh B:

Minimální výše dotace určená na úhradu provozních výdajů činí 20 000 Kč.

Maximální výše dotace na úhradu provozních výdajů činí 100 000 Kč.

Žadatelem mohou být:

Právní osoby, jejichž hlavní náplní jsou činnosti v oblasti TV a sportu

Termín uzávěrky:

Je po termínu uzávěrky.

E.6.7 Rozvoj materiálně technické základny mimoškolních zájmových aktivit dětí a mládeže

Kontakt:

Jihomoravský kraj, odbor školství, Žerotínovo nám. 3/5, 601 82 Brno

Kontaktní osoba:

Mgr. Adéla Pásková, e-mail: paskova.adela@kr-jihomoravsky.cz, tel. 541 658 301

Informace o programu:

Podrobné informace

Cíl Dotačního programu:

Rozvoj materiálně technické základny pro práci s dětmi a mládeží, který je základním předpokladem pro další rozvoj práce s dětmi a mládeží. Dotace bude poskytována na technické zhodnocení, opravy a údržbu táborových základen a kluboven a na nákup movitých věcí určených na vybavení táborových základen a kluboven.

Pro účely realizace tohoto dotačního titulu jsou definovány tyto pojmy:

Investiční výdaje

- a) technické zhodnocení
- b) investiční výdaj na pořízení samostatné movité věci

Neinvestiční výdaje

- a) opravy a údržba
- b) neinvestiční výdaj na pořízení drobného dlouhodobého majetku – movitých věcí

Investiční výdaje

- a) Technickým zhodnocením se rozumí výdaje na dokončené nástavby, přístavby a stavební úpravy, rekonstrukce a modernizace majetku.
 - Nástavba: změny dokončených staveb, jimiž se stavby zvyšují
 - Přístavba: změny dokončených staveb, jimiž se stavby půdorysně rozšiřují, a které jsou vzájemně provozně propojeny s dosavadní stavbou
 - Stavební úpravy: změny dokončených staveb, při nichž se zachovává vnější půdorysné výškové ohraničení stavby (např. přestavby, vestavby, podstatné změny vnitřního zařízení, podstatné změny vzhledu stavby)
 - Rekonstrukce: zásahy do majetku, které mají za následek změnu jeho účelu nebo technických parametrů
 - Modernizace: rozšíření vybavenosti nebo použitelnosti majetku
- b) Investiční výdaj je i výdaj na pořízení samostatné movité věci a souboru movitých věcí se samostatným technicko-ekonomickým určením a dobou použitelnosti delší než 1 rok a ocenění samostatné movité věci nebo souboru movitých věcí převyšuje částku 40 000,- Kč.

Neinvestiční výdaje

- a) Oprava a údržba
 - Opravou se odstraňuje částečné fyzické opotřebení nebo poškození za účelem uvedení do předchozího nebo provozuschopného stavu
 - Udržováním se zpomaluje fyzické opotřebení, předchází jeho následkům a odstraňují drobnější závady.
- b) Neinvestiční výdaj na pořízení drobného dlouhodobého majetku - movitých věcí, u kterých doba použitelnosti je delší než 1 rok a ocenění jedné položky nepřevyšuje částku 40 000,- Kč.

Minimální výše dotace na jeden projekt: 20 tis. Kč. Maximální výše dotace na jeden projekt: 200 tis. Kč. Na tento Dotační program je v rozpočtu Jihomoravského kraje vyčleněna částka ve výši 6 000 tis. Kč.

Žadatelem mohou být:

- spolek nebo pobočný spolek podle zákona č. 89/2012 Sb., občanského zákoníku, ve znění pozdějších předpisů, který má ve svých stanovách zakotvenu práci s dětmi a mládeží nebo s dětmi a mládeží prokazatelně celoročně pracuje a současně má sídlo nebo působí na území Jihomoravského kraje,
- právnická osoba podle zákona č. 3/2002 Sb., o svobodě náboženského vyznání a postavení církví a náboženských společností a o změně některých zákonů (zákon o církvích a náboženských společnostech; dále jen zákon o CNS), která má sídlo v Jihomoravském kraji a prokazatelně celoročně s dětmi a mládeží pracuje.

Termín uzávěrky:

Je po termínu uzávěrky.

E.6.8 Do světa! 2017

Kontakt:

Jihomoravský kraj, odbor školství, Žerotínovo nám. 3/5, 601 82 Brno

Kontaktní osoba: Lenka Endlicherová, tel: 541 658 307, e-mail: endlischerova.lenka@kr-jihomoravsky.cz

Informace o programu:

<http://dotace.kr-jihomoravsky.cz/Grants/5159-506-Dotacni+program+Do+sveta!+2017.aspx>

Cíl programu:

Podpora spolupráce SŠ a VOŠ se zahraničními partnery, rozvoj jazykových znalostí žáků a studentů, zlepšení výuky cizích jazyků a podpora spolupráce s partnerskými regiony JMK.

Cíle dotačního programu:

- podpora spolupráce právnických osob na území JMK vykonávajících činnost středních nebo vyšších odborných škol se zahraničními partnery,
- rozvoj jazykových znalostí žáků a studentů,
- zlepšení výuky cizích jazyků na středních a vyšších odborných školách,
- podpora zahraničních aktivit právnických osob na území JMK vykonávajících činnost středních nebo vyšších odborných škol v partnerských regionech JMK.

➤ **Okruh A: Podpora mezinárodních projektů s partnerskými regiony Jihomoravského kraje** (Zadarská župa, Bjelovarsko-Bilogorská župa, Šumadijský okruh, Provincie Bergamo, Department Gers, Lodžské vojvodství, Region Toskánsko, Provincie Utrecht, Dolní Rakousko, Bratislavský samosprávný kraj, Trnavský samosprávný kraj, Trenčianský kraj, Region Varna, Lichtenštejnské knížectví) – příprava a realizace jedno a vícestranných zahraničních aktivit pro žáky a studenty škol:

- jazykové pobyty,
- studijní pobyty a praxe,
- výměnné pobyty.

➤ **Okruh B:**

- **B.1** Podpora dofinancování projektů Programu ERASMUS+ - Klíčová akce 1 (KA1) Projekty mobility osob – Odborné vzdělávání - Mobilita žáků v odborném vzdělávání a Klíčová akce 2 (KA2) Projekty spolupráce – Školní vzdělávání a projektů z programu TANDEM- Program podpory odborných praxí.
- **B.2** Podpora mezinárodních projektů navazujících na projekty realizované v rámci Programu celoživotního učení EU COMENIUS –Partnerství škol a LEONARDO DA VINCI – Projekty mobility a Projekty partnerství a Programu ERASMUS+ - Klíčová akce 1 (KA1) Projekty mobility osob – Odborné vzdělávání - Mobilita žáků v odborném vzdělávání a Klíčová akce 2 (KA2) Projekty spolupráce – Školní vzdělávání.

Uznatelné výdaje projektu

- Okruh A a B.2: Dotaci lze použít pouze na úhradu:
 - stravování a ubytování,
 - dopravy,
 - cestovních náhrad pedagogů,
 - vstupného
 - pojištění a víz,
 - nákladů na reciproční pobyt na území JMK (doprava, vstupné, ubytování a stravování),

Pro reciproční pobyt je nutné dodržet následující limity:

- společenská večeře nebo oběd - max. 200 Kč/osoba,
 - ubytování - max. 600 Kč/noc,
 - vstupné - max. 550 Kč/osoba celkem,
 - celkem náklady na reciproční pobyt na území JMK max. 50% nákladů projektu.
- Okruh B.1: Dotaci lze použít na úhradu (dofinancování):
 - stravování a ubytování,
 - dopravy,
 - cestovních náhrad,
 - pojištění a víz,
 - nákladů na reciproční pobyt na území JMK (doprava, vstupné, ubytování a stravování),
 - nákupu materiálu a služeb potřebných k zajištění akce, které se spotřebují v průběhu projektu.

Na tento Dotační program je v rozpočtu Jihomoravského kraje vyčleněna částka 4 000 tis. Kč.

Výše dotace

Okruh A: Minimální výše dotace určená na jeden projekt činí 20 tis. Kč. Maximální výše dotace určená na jeden projekt činí 200 tis Kč.

Okruh B:

B.1 Minimální výše dotace určená na jeden projekt činí 20 tis. Kč. Maximální výše dotace určená na jeden projekt činí 75 tis. Kč.

B.2 Minimální výše dotace určená na jeden projekt činí 20 tis. Kč. Maximální výše dotace určená na jeden projekt činí 200 tis Kč.

Spoluúčast žadatele z vlastních nebo jiných zdrojů není požadována.

Žadatelem mohou být:

Právnícké osoby se sídlem v Jihomoravském kraji vykonávající činnost středních, nebo vyšších odborných škol, zapsaných v rejstříku škol.

Termín uzávěrky:

Je po termínu uzávěrky.

E.7 Oblast zdravotnictví

<http://dotace.kr-jihomoravsky.cz/Folders/767-1-Zdravotnictvi.aspx>

E.7.1 Podpora a rozvoj nestátních neziskových organizací zajišťujících veřejně prospěšnou činnost v oblasti zdravotnictví

Kontakt:

Krajský úřad Jihomoravského kraje, Odbor zdravotnictví, Žerotínovo nám. 3/5, 601 82 Brno
Bc. Iva Serafinovičová, tel: 541 651 142, e-mail: serafinovicova.iva@kr-jihomoravsky.cz

Informace o programu:

[Podrobné informace](#)

- **Program 1** - Program podpory nestátních neziskových organizací působících v oblasti poskytování zdravotní péče na území Jihomoravského kraje

Tento program je určen pro projekty zaměřené na rozvoj a zkvalitnění všech typů ošetrovatelské nebo jiné zdravotní péče včetně rehabilitace, která je poskytována pracovníky dle zákona č. 96/2004 Sb., o nelékařských zdravotnických povoláních, ve znění pozdějších předpisů, a všech typů lékařské péče související s poskytováním ošetrovatelské péče včetně rehabilitace, která je poskytována pracovníky dle zákona č. 95/2004 Sb., o zdravotnických povoláních lékaře, zubního lékaře a farmaceuta, ve znění pozdějších předpisů, tato péče je poskytována žadatelem zejména ve vlastním sociálním prostředí pacientů, působnost žadatele je vymezena územím kraje a kraj má na poskytování péče zájem.

Podmínkou pro poskytnutí dotace v rámci tohoto programu je doložení kopie registrace nestátního zdravotnického zařízení nebo kopie oprávnění k poskytování zdravotních služeb.

- **Program 2** - Program podpory činnosti nestátních neziskových organizací působících v oblasti zdravotní osvěty a prevence na území Jihomoravského kraje

Tento program je určen na podporu činnosti NNO zaměřujících se na zdravotnickou osvětu týkající se zejména zdravého životního stylu a prevenci závažných civilizačních onemocnění.

Pro oba programy platí, že v rámci jedné žádosti je formulován jeden projekt.

V rámci Programu 1 se dotace poskytuje do 40 % rozpočtovaných nákladů (výdajů) na schválený projekt. Minimální výše podpory na jeden projekt/akci/činnost 5 000,- Kč. Maximální výše podpory na jeden projekt/akci/činnost do 7.000.000.

V rámci Programu 2 se dotace poskytuje do 90 % rozpočtovaných nákladů (výdajů) na schválený projekt. Minimální výše podpory na jeden projekt/akci/činnost 5 000,- Kč. Maximální výše podpory na jeden projekt/akci/činnost do 200.000.

Oprávněnými žadateli jsou:

- spolky nebo pobočné spolky zřízené podle zákona č. 89/2012 Sb., občanský zákoník,
- obecně prospěšné společnosti zřízené podle zákona č. 248/1995 Sb., o obecně prospěšných společnostech a o změně a doplnění některých zákonů, ve znění pozdějších předpisů,
- církevní právnické osoby evidované podle zákona č. 3/2002 Sb., o svobodě náboženského vyznání a postavení církví a náboženských společností a o změně některých zákonů (zákon o církvích a náboženských společnostech), ve znění pozdějších předpisů.

Uvedené subjekty musí provozovat veřejně prospěšnou činnost v oblasti zdravotnictví určenou občanům JMK, kteří se nacházejí v nepříznivé zdravotní situaci. Příjemcem dotace může být pouze žadatel, který má sídlo nebo působí na území JMK a který splňuje podmínky uvedené v tomto Dotačním programu.

Termín uzávěrky:

Je po termínu uzávěrky.

E.7.2 Program podpory poskytování domácí hospicové péče v JMK

Kontakt:

Krajský úřad Jihomoravského kraje, Odbor zdravotnictví, Žerotínovo nám. 3/5, 601 82 Brno
Bc. Iva Serafinovičová, tel: 541 651 142, e-mail: serafinovicova.iva@kr-jihomoravsky.cz

Informace o programu:

[Podrobné informace](#)

Jihomoravský kraj podporuje poskytování domácí hospicové péče v Jihomoravském kraji. Smyslem této péče je umožnit nevyлéčitelně nemocným pacientům v terminálním stádiu života dožití ve vlastním sociálním prostředí.

Celkový objem finančních prostředků na podporu domácí hospicové péče je limitován objemem prostředků v celkové výši 10.000 tis. Kč, který na tyto účely pro rok 2017 schválilo Zastupitelstvo Jihomoravského kraje. Maximální výše dotace z rozpočtu JMK činí 80 % rozpočtovaných nákladů (výdajů) na schválený projekt.

Minimální výše podpory na jeden projekt/akci/činnost 5.000 Kč. Maximální výše podpory na jeden projekt/akci/činnost 10.000.000 Kč. Minimální podíl spoluúčasti žadatele 20%.

Dotace z rozpočtu JMK se poskytuje účelově a lze ji použít pouze na úhradu nezbytně nutných nákladů provozované služby. Využitím prostředků se rozumí finanční vynaložení. Dotaci lze použít pouze na úhradu nákladů, které věcně a časově souvisejí s kalendářním rokem 2017, a to i před nabytím účinnosti Veřejnoprávní smlouvy o poskytnutí dotace. Příjemce je oprávněn využít prostředky dotace k úhradě osobních nákladů za měsíc prosinec 2017 a k úhradě dalších běžných provozních nákladů vzniklých v měsíci prosinci 2017. Úhrada veškerých nákladů účetního období roku 2016 vykázanych jako vynaložení dotace musí být provedena nejpozději do 31. 1. 2018.

Oprávněnými žadateli jsou:

- fyzické nebo právnické osoby

Uvedené subjekty musí být schopny zajistit poskytování hospicové péče ve vlastním sociálním prostředí pacienta. Žadatel musí předložit:

- vymezení území, na kterém je schopen zajistit domácí hospicovou péči,
- doklad o zkušenostech resp. vzdělávání v oblasti hospicové péče resp. paliativní péče,
- jmenovité složení komplexního týmu zajišťujícího ve vymezeném území domácí paliativní péči zahrnující zejména služby zdravotnické, psychologické, sociální, spirituální včetně uvedení příslušné odbornosti, délky praxe, rozsahu úvazku, a to včetně doložení uzavřených smluv nebo dohod s jednotlivými členy týmu,
- doklad o minimálně tříleté praxi v oboru paliativní péče (doložením za tři roky zpětně uzavřené smlouvy se zdravotními pojišťovkami na kód paliativní péče – návaznost na bod g),
- prohlášení o spolupráci se zařízením poskytujícím lůžkovou paliativní péči,
- aktuální platné pracovní smlouvy minimálně čtyř celých úvazků zdravotních sester,
- seznam smluvních zdravotních pojišťoven s uvedením typu financované zdravotní péče,
- garanci resp. potvrzení o nepřetržité (24 hodin 7 dní v týdnu) dostupnosti domácí hospicové péče formou čestného prohlášení,
- vzor zdravotnické dokumentace, která bude pro tento typ péče používána,
- prohlášení o návrhu způsobu propagace zahrnující distribuci informačních letáků u praktických lékařů, v odborných ambulancích a veřejnosti, dále osvětu formou minimálně jedné besedy s občany pořádané v součinnosti s poskytovatelem dotace..

Termín uzávěrky:

Je po termínu uzávěrky.

E.8 Oblast životního prostředí

<http://dotace.kr-jihomoravsky.cz/Oblasti.aspx>

E.8.1 Podpora boje proti suchu a na zadržení vody v krajině na území JMK

Kontakt:

Odbor regionálního rozvoje, Kontaktní osoba:

Ing. Jan Lachout, tel. 541 651 367, e-mail: lachout.jan@kr-jihomoravsky.cz,

Ing. Pavel Fišer, tel. 541 651 348, 606 748 923, e-mail: fiser.pavel@kr-jihomoravsky.cz,

Mgr. Tomáš Grulich, tel. 541 651 363, e-mail: grulich.tomas@kr-jihomoravsky.cz.

Informace o programu:

[Podrobné informace](#)

Účelem dotačního programu je zlepšení technického stavu rybníků, drobných vodních toků a malých vodních nádrží a retenčních opatření, které podpoří hospodaření s povrchovou a podzemní vodou v krajině, posílí retenci vody v krajině a zvětší bezpečnost při zvýšených průtocích. Opatření přispějí ke zvýšené schopnosti zadržení vody v krajině v dané lokalitě a pro zmírnění dopadů klimatické změny na vodní ekosystémy.

Předpokládaný celkový objem peněžních prostředků vyčleněných v rozpočtu Jihomoravského kraje pro realizaci dotačního programu činí 6 000 000 Kč. Minimální výše dotace na jeden projekt činí 20 000 Kč. Maximální výše dotace na jeden projekt činí 300 000 Kč.

Uznatelný výdaj projektu je skutečně vzniklý a nezbytný pro realizaci projektu; uznatelnými výdaji projektu (aktivity) se rozumí výdaje na:

- a) výstavbu, rekonstrukci a opravu rybníků a malých vodních nádrží (včetně objektů hrází, bezpečnostních přelivů, nápuštěných a vypustných zařízení) za účelem posílení retence a akumulace vody v krajině, za současného zlepšení jejich technického stavu a navrácení základních vodohospodářských funkcí, dále za účelem zvýšení zásob užitkové vody pro obec, vytvoření zásob vody pro případ hašení požárů,
- b) výstavbu a obnovu nerybochovných rybníků a malých vodních nádrží za účelem zvýšení retence a akumulace vody v krajině jako podpůrný prostředek v boji se suchem (obnovou se rozumí navrácení původních vodohospodářských a jiných funkcí rybníků a malých vodních nádrží v případě, že rybník, či malá vodní nádrž nebyla funkční po dobu předchozích 5 let), dále za účelem zvýšení zásob užitkové vody pro obec, vytvoření zásob vody pro případ hašení požárů, apod.,
- c) obnovu nebo tvorbu mokřadů a tůní, výstavbu, obnovu nebo rekonstrukci vodních nádrží přírodě blízkého charakteru s cílem zlepšení retenční schopnosti krajiny,
- d) rekonstrukci a opravy na drobných vodních tocích, terénní úpravy koryta (dna) a břehů včetně pomístních zásahů umožňujících proces renaturace vodního toku a nivy,
- e) vytváření a obnovu tůní, mokřadů nebo obnovu říčních ramen v nivě vodního toku, jejichž cílem je posílení ekologicko-stabilizačních funkcí,
- f) opatření proti plošnému a soustředěnému povrchovému odtoku (užití travních pásů, průlehů apod.),
- g) stabilizaci drah soustředěného povrchového odtoku (hrázky, terasy, svodné příkopy apod.),
- h) preventivní protierozní opatření (zakládání či obnova mezí, remízů apod.),
- i) obnovu či zakládání větrolamů,
- j) zpracování projektové dokumentace, tj. pouze pokud na zpracování projektové dokumentace bude navazovat stavební (realizační) část projektu, dle některého z písm. a) až i) tohoto článku.

Dotaci na projektovou dokumentaci projektu lze poskytnout maximálně do výše 50 000 Kč. Projektová dokumentace se musí vztahovat k územnímu řízení, stavebnímu řízení či jiné formě povolení na realizaci aktivit dle článku 7.1 písm. a) až i) dotačního programu.

Musí být nejpozději do 3 let ode dne schválení poskytnutí dotace ve volených orgánech kraje:

- projektová dokumentace předložena žadatelem jako součást realizačního projektu (projektové žádosti, žádosti o dotaci) do příslušného dotačního programu (krajského, národního, fondů EU) nebo
- zahájena fyzická realizace aktivity pokud bude financována z vlastních zdrojů žadatele.

Žadatelem mohou být:

- právnická osoba:
 - a) obec na území Jihomoravského kraje,
 - b) dobrovolný svazek obcí, jehož převážná většina členských obcí se nachází v Jihomoravském kraji,
 - c) veřejnoprávní instituce,
 - d) vysoké školy, školy a školská zařízení,
 - e) církve a náboženské společnosti.

Termín uzávěrky:

Od 29.05.2017 od 8:00 hod do 09.06.2017 do 14.00 hod.

E.8.2 Dotační program v oblasti vodního hospodářství

Kontakt:

Odbor životního prostředí Krajského úřadu Jihomoravského kraje

Kontaktní osoba:

- ❖ Ing. Michaela Legerská; legerska.michaela@kr-jihomoravsky.cz; 541652355
- ❖ Ing. Mojmír Pehal; pehal.mojmir@kr-jihomoravsky.cz; 541652685
- ❖ PhDr. Arnošt Svoboda, Ph.D; svoboda.arnost@kr-jihomoravsky.cz; 541651584

Informace o programu:[Podrobné informace](#)

Předmětem dotace je podpora výstavby a obnovy vodohospodářské infrastruktury specifikovaná jednotlivými dotačními podprogramy.

- Podprogram 1: Podpora v oblasti vodárenství

Cílem podprogramu je podporovat investiční záměry určené ke zvýšení podílu obyvatel zásobených z veřejných vodovodů, včetně dostupnosti kvalitní pitné vody, podpora obnovy zastaralých a funkčně nevyhovujících systémů zásobování vodou a její úpravy, rekonstrukce vodovodních řadů a vodárenských objektů.

Předmětem dotace je podpora investičních záměrů v oblasti zásobování obyvatelstva pitnou vodou. Upřednostněny budou investiční záměry řešící zásobování obyvatel doposud nenapojených na přívod pitné vody nebo využívajících zdroje vody, která nesplňuje požadavky na jakost a kvalitu pitné vody.

Minimální výše podpory na jeden projekt/akci/činnost činí 1 Kč. Maximální výše podpory na jeden projekt/akci/činnost činí 4.000.000 Kč. Minimální podíl spoluúčasti žadatele činí 30 % / 5 % dle typu financování projektu.

- Podprogram 2: Podpora v oblasti odkanalizování a čištění odpadních vod

Podprogram podpory je zaměřen na investiční záměry určené ke zvýšení podílu obyvatel napojených na kanalizaci, včetně obnovy nevyhovujících systémů a podpora zvýšení podílu čištěných odpadních vod, včetně zefektivnění podílu čištění ve vazbě na čistotu povodí.

Předmětem dotace jsou investiční záměry ve vodním hospodářství v oblasti odvádění a čištění odpadních vod ve stávající zástavbě s trvale bydlícími obyvateli.

Minimální výše podpory na jeden projekt/akci/činnost činí 1 Kč. Maximální výše podpory na jeden projekt/akci/činnost činí 10.000.000 Kč. Minimální podíl spoluúčasti žadatele činí 30 % / 5 % dle typu financování projektu.

- Podprogram 3: Podpora staveb protipovodňové ochrany – TENTO PODPROGRAM NEBUDE FINANCOVÁN

Podprogram je zaměřen na investiční záměry určené ke zvýšení ochrany obyvatelstva a majetku před povodněmi.

Předmětem dotace jsou investiční záměry ve vodním hospodářství v oblasti ochrany obyvatelstva a majetku před povodněmi.

Dotaci nelze poskytnout na opatření, která jsou běžnou údržbou, opravou či péčí, tedy zákonnou povinností vlastníka vodního díla.

Žadatelem mohou být:

- obce
- svazky obcí dle zák. č. 128/2000 Sb., o obcích (obecní zřízení), v platném znění

Termín uzávěrky:

průběžně.

E.8.3 Finanční podpora na hospodaření v lesích v Jihomoravském kraji 2013 - 2019

Kontakt:

Krajský úřad Jihomoravského kraje, odbor životního prostředí, Žerotínovo nám. 3/5, 601 82, Brno, tel. 541 651 572, fax 541 651 579

- Ing. Michal Beneš; benes.michal@kr-jihomoravsky.cz, 541 651 566
- Ing. Stanislav Kučera; kucera.stanislav@kr-jihomoravsky.cz, 541 651 574

Informace o programu:

[Podrobné informace](#)

Od 01.07.2016 budou přijímány žádosti o poskytnutí finančního příspěvku na činnosti provedené po 01.07.2016 a to dle Nařízení vlády č. 30/2014 Sb., o stanovení závazných pravidel poskytování finančních příspěvků na hospodaření v lesích a na vybrané myslivecké činnosti, ve znění nařízení vlády č. 308/2014 Sb., ve znění nařízení vlády č. 51/2015 Sb. a ve znění nařízení vlády č. XY/2016 Sb. Žadatel je povinen podat před zahájením prací v rámci plnění předmětu finančního příspěvku na hospodaření v lesích podle části druhé hlav I, II, III, IV a VII ohlášení žadatele o poskytnutí finančního příspěvku na hospodaření v lesích.

Cíl/účel programu:

Podpora zlepšení stavu lesů především s ohledem na mimoprodukční funkce lesa; udržitelné hospodaření v lesích a zachování biologické rozmanitosti.

Podpora se poskytuje na obnovu, zajištění a výchovu lesních porostů.

Předmět podpory:

- obnova a zajištění lesních porostů:
 - přirozená obnova a umělá obnova sítí
 - umělá obnova sadbou první
 - zajištění lesních porostů I v zákonné lhůtě
- výchova lesních porostů:
 - výchova lesních porostů do 40 let věku porostu (prořezávky a předmýtní úmyslná těžba)
 - zřizování nových oplocenek o výšce minimálně 160 cm za účelem zajištění lesních porostů nebo jejich částí s plošným zastoupením melioračních a zpevňujících dřevin 50% a vyšším (g).

Minimální výše přiznané podpory je 1.000,-Kč. Maximální výše přiznané podpory je 5.000.000,-Kč pro jednoho žadatele a rok.

Žadatelem mohou být:

Žadatelem je vlastník lesa nebo osoba, na kterou se podle zvláštního právního předpisu vztahují práva a povinnosti vlastníka lesa za podmínky, že lesní pozemky, kterých se předmět podpory týká, nejsou ve vlastnictví státu nebo kraje.

Termín uzávěrky:

- **Ohlášení žadatele o poskytnutí finančního příspěvku na hospodaření v lesích podle části druhé hlav I, II, III, IV a VII doručí žadatel příslušnému krajskému úřadu před zahájením prací v rámci plnění předmětu finančního příspěvku nejdříve 1. září.**
- V případě **finančního příspěvku na hospodaření v lesích podle části druhé hlav I, II, III a IV lze ohlášení doručit nejpozději 31. března.**

Ohlášení je platné pro období ode dne doručení ohlášení do 31. srpna. Ohlášení se podává souhrnně za všechny práce prováděné v období platnosti ohlášení.

- **V roce 2016 je nutné registraci podat nejpozději do 30. 07. 2016** a tato registrace bude platná pro období od 01. 07. 2016 do 31. 08. 2016.
- Následně je nutné se registrovat **na další dotační období (01. 09. 2016 – 31. 08. 2017)** a to od 01. 09. 2016.

E.8.4 Oblast odpadového hospodářství

Kontakt:

Odbor životního prostředí Krajského úřadu Jihomoravského kraje, který také zajišťuje koordinaci dotačního programu.

Kontaktní osoba - Ing. Vlastimil Šunka, telefon 541 652 625, e-mail: sunka.vlastimil@kr-jihomoravsky.cz

Informace o programu:

[Podrobné informace](#)

Cíle dotačního programu:

- zvýšení materiálového a energetického využívání odpadů a
- zvýšení podílu nebo účinnosti systému separace a odděleného sběru odpadů a zpětného odběru některých výrobků, a to ve městech a obcích, a to v souladu s cíli Plánu odpadového hospodářství Jihomoravského kraje.

Druh podpory:

Výstavba nových a stavební či technologická modernizace stávajících zařízení ke sběru a výkupu odpadů, zařízení pro materiálové využívání odpadů nebo úpravu odpadů před jejich materiálovým využitím (sběrné dvory, sběrná střediska odpadů, kompostárny).

Žadatelem mohou být:

- obce,
- svazky obcí dle zákona č. 128/2000 Sb., o obcích (obecní zřízení), ve znění pozdějších předpisů.

Termín uzávěrky:

Je po termínu uzávěrky.

E.8.5 Dotační program EVVO

Kontakt:

Odbor životního prostředí Krajského úřadu Jihomoravského kraje,
kontaktní osoba:

- Ing. Veronika Blažková, blazkova.veronika@kr-jihomoravsky.cz, 541 652 332

Informace o programu:

[Podrobné informace](#)

Cílem dotačního programu je finanční podpora neinvestičních činností nevládních neziskových organizací a obcí Jihomoravského kraje. Dotační program je zaměřen na vzdělávací a osvětové činnosti v oblasti environmentální výchovy, vzdělávání a osvěty se zaměřením na podporu aktivního zapojení dětí, mládeže i dospělých do péče o životní prostředí, podporu tradičních i netradičních environmentálních osvětových akcí či činností (mimo Dne Země).

Celková částka určená na dotační program je 1 500 000 Kč. Minimální výše dotace na jeden projekt - 20 tis. Kč. Maximální výše dotace na jeden projekt – 80 tis. Kč. Maximální podíl dotace na realizovaný projekt je 80 % celkových uznatelných výdajů projektu. V případě, že má příjemce nárok na odpočet DPH, musí být kalkulovány bez daně z přidané hodnoty.

Žadatelem mohou být:

- nevládní neziskové organizace
- obce

Termín uzávěrky:

Je po termínu uzávěrky.

E.8.6 Snížení emisí z lokálního vytápění domácností v Jihomoravském kraji (Kotlíkové dotace) – 2. výzva

Kontakt:

Odbor regionálního rozvoje, oddělení evropských dotací

Kontaktní osoba:

- Ing. Tereza Rosypalová, email: rosypalova.tereza@kr-jihomoravsky.cz, tel: 541651373;
- Ing. Barbora Hrubá, email: hruba.barbora@kr-jihomoravsky.cz, tel: 541 651 441
- Bc. Skácelová Jana, email: skacelova.jana@kr-jihomoravsky.cz, tel: 541 651 407
- Ing. Gelová Anna, email: gelova.anna@kr-jihomoravsky.cz, tel: 541 651 231

Informace o programu:

[Podrobné informace](#)

Hlavním cílem Dotačního programu na výměnu kotlů v Jihomoravském kraji je snížení množství emisí z domácích topenišť v Jihomoravském kraji prostřednictvím výměny min. 900 kotlů na pevná paliva s ručním příkládáním v rodinných domech. Zprostředkovane bude mít projekt pozitivní dopad na zlepšení kvality životního prostředí, kvality života obyvatel a snížení nemocí souvisejících s kvalitou ovzduší.

Pro tuto výzvu je alokováno celkem 40 000 000,00 Kč.

Předmětem podpory je **výměna stávajícího kotle na pevná paliva s ručním příkládáním**, který do dne realizace jeho výměny fungoval v rodinném domě jako hlavní zdroj vytápění a byl napojen na funkční otopnou soustavu a funkční komínové těleso, za nový zdroj definovaný níže.

Podporu je možno poskytnout i v případě, že je rodinný dům vytápěn dvěma zdroji, tj. kotlem na pevná paliva a dále např. kotlem na zemní plyn, elektrokotlem aj. Stávající kotel na pevná paliva musí naplňovat podmínky přijatelnosti programu a do doby jeho výměny sloužit v rodinném domě jako hlavní zdroj vytápění.

Vždy je nutné zajistit, aby nový zdroj byl v době realizace, resp. udržitelnosti dílčího projektu prokazatelně v provozu a mohl plnit funkci hlavního zdroje vytápění. V rodinném domě může být v rámci finanční podpory z Dotačního programu provedena pouze výměna jednoho stávajícího zdroje za jeden nový zdroj. Není přípustné, aby nový zdroj byl napojen na otopnou soustavu, resp. vytápěl ještě jiný objekt, kromě stávajícího rodinného domu.

Objekt, kde dochází k výměně kotle, musí splňovat definici rodinného domu (viz kapitola Vysvětlení klíčových pojmů v Dotačním programu), a to od okamžiku podání žádosti až do ukončení povinné udržitelnosti dílčího projektu fyzické osoby.

Rodinný dům, ve kterém dochází k výměně zdroje, musí být v době podání žádosti zapsán v katastru nemovitostí jako rodinný dům nebo objekt k bydlení. Za rodinný dům/objekt k bydlení lze považovat též, bytový dům, v němž jsou nejvýše tři samostatné byty a obytná část zemědělské usedlosti (statku), která splňuje definici pro byt.

Novým zdrojem se pro účely této výzvy rozumí:

- tepelné čerpadlo,
- kotel na pevná paliva (kotel na uhlí, kombinovaný kotel uhlí/biomasa, kotel na biomasu),
- plynový kondenzační kotel.

Podporu na výměnu zdroje tepla je možno poskytnout v rodinných domech, které splňují požadavek vyhlášky 78/2013 Sb., o energetické náročnosti budov, tj. klasifikační třídy energetické náročnosti budovy „C“ – úsporná pro ukazatel celkové dodané energie nebo celkové primární neobnovitelné energie, anebo průměrného součinitele prostupu tepla, nebo vyšší (žadatel je povinen doložit tuto skutečnost Průkazem energetické náročnosti budovy jako přílohy k žádosti – dále jen PENB). PENB musí odrážet aktuální stav budovy nikoli stav budoucí (po realizaci).

Žadatelem mohou být:

fyzická osoba, která je způsobilá k právním jednáním a která je vlastníkem či spoluvlastníkem rodinného domu na území jihomoravského kraje, a to za předpokladu, že dotaci nevyužije za účelem podnikání.

Termín uzávěrky:

Je po termínu uzávěrky.

E.9 Ostatní dotace

E.9.1 Individuální dotace z rozpočtu JMK 2017

Kontakt:

Krajský úřad Jihomoravského kraje, Žerotínovo nám. 3/5, 601 82 Brno, odbor kanceláře hejtmána

- ❖ Ing. Marie Klimešová, tel: 541 651 582, e-mail: klimesova.marie@kr-jihomoravsky.cz
- ❖ Ing. Veronika Vítová, tel: 541 658 838, e-mail: vitova.veronika@kr-jihomoravsky.cz
- ❖ Ing. Petra Radová, tel: 541 658 898, e-mail: radova.petra@kr-jihomoravsky.cz

Informace o programu:

<http://dotace.kr-jihomoravsky.cz/Grants/1964-506-Individualni+dotace+JMK+2017.aspx>

Jihomoravský kraj v zájmu kraje a občanů kraje k realizaci opatření a naplnění Programu rozvoje Jihomoravského kraje a cílů obsažených v dalších rozvojových dokumentech poskytuje finanční podporu fyzickým a právnickým osobám formou individuálních dotací. Tyto dotace jsou určeny pro konkrétního žadatele z důvodů zvláštního zřetele hodných, a to zejména pro okruh projektů, které nejsou v předmětném období podporovány žádným z vyhlášených dotačních programů.

Dotace z rozpočtu kraje se subjektu poskytuje účelově. Účel, na který je poskytována individuální dotace, musí korespondovat s prioritami, opatřeními a aktivitami Programu rozvoje Jihomoravského kraje, případně s jinými rozvojovými dokumenty Jihomoravského kraje. Projekt musí být realizován na území Jihomoravského kraje nebo jejich realizace musí mít přínos pro Jihomoravský kraj.

Dotaci z rozpočtu kraje lze použít pouze na úhradu nákladů na realizaci projektu. Čerpáním dotace se rozumí úhrada uznatelných výdajů vzniklých při realizaci projektu převodem finančních prostředků v hotovosti nebo bankovním převodem ve prospěch jiné oprávněné právnické či fyzické osoby.

Tyto dotace jsou určeny pro konkrétního žadatele z důvodů zvláštního zřetele hodných, a to zejména pro okruh projektů, které nejsou v předmětném období podporovány žádným z vyhlášených dotačních programů.

Oprávněnými žadateli jsou:

- Subjekty - viz účel individuálních dotací.

Termín uzávěrky:

Průběžně

E.9.2 Dotační program "Zdravé municipality JMK 2017"

Kontakt:

Krajský úřad Jihomoravského kraje, Žerotínovo nám. 3/5, 601 82 Brno, útvar řízení kvality, PhDr. Simona Svitáková, tel.: 541 658 835, e-mail: svitakova.simona@kr-jihomoravsky.cz
Ing. Šárka Žižlavská, tel.: 541 651 309, e-mail: zizlavska.sarka@kr-jihomoravsky.cz

Informace o programu:

[Podrobné informace](#)

Cílem dotačního programu je podpora aktivit směřujících k podpoře zdraví, kvality života, udržitelného rozvoje a zapojování veřejnosti do věcí veřejných a tím podporovat zvyšování kvality veřejné správy.

V rámci tohoto Programu mohou být financovány projekty a činnosti, jejichž obsah koresponduje s cíli Programu rozvoje Jihomoravského kraje. Účelem poskytnutí dotace je podpora uplatňování principů udržitelného rozvoje ve strategickém řízení na místní úrovni, správa věcí veřejných v souladu s principy MA 21 a popularizace a propagace konceptu udržitelného rozvoje, MA 21 a Zdraví 21 na úrovni obcí, měst a mikroregionů v JMK.

Podpořeny budou činnosti, kterými se rozumí:

- zajištění osvětových kampaní k udržitelnému rozvoji a podpoře zdraví jako je např. Den Země, Evropský týden mobility, Den bez tabáku, Dny zdraví, Dny bez úrazů apod., a v jejich rámci tisk informačních, výchovných materiálů, zajištění propagačních předmětů, souvisejících s realizovanými akcemi, zajištění soutěží s naučnou tematikou, besed atd., včetně jejich publicity,
- aplikace nástrojů a metod přispívajících k zapojování veřejnosti do plánování rozvoje a činností směřujících k podpoře zdraví a uplatňování principů udržitelného rozvoje a MA 21 (např. dotazníková šetření, diskusní fóra, kulaté stoly k různým komunitním tématům),
- pořádání akcí k tematice udržitelného rozvoje, podpory zdraví a životního prostředí (např. zdravý životní styl, prevence úrazů, zdravá výživa, ochrana životního prostředí), formou přednášek, výstav, prezentací atd., včetně přípravy, tisku a distribuce výchovných a informačních materiálů,
- tvorba či aktualizace strategických dokumentů vedoucích k udržitelnému rozvoji, podpoře zdraví nebo uplatňování principů MA 21 za účasti veřejnosti a zainteresovaných stran včetně analytických podkladů (analýza zdravotního stavu, průzkumy a jiné).

V rozpočtu Jihomoravského kraje na rok 2017 byla schválena částka ve výši 300 000,- Kč. Maximální výše dotace na jednu akci činí 20 000,- Kč. Minimální výše dotace na jednu akci činí 5 000,- Kč.

Minimální podíl spoluúčasti žadatele z vlastních prostředků činí 20 % celkových uznatelných výdajů akce, dotace ze strany kraje tedy činí maximálně 80 % celkových uznatelných výdajů akce.

Oprávněnými žadateli jsou:

- obec podle zákona č. 128/2000 Sb., o obcích (obecní zřízení), ve znění pozdějších předpisů, v územním obvodu Jihomoravského kraje, s méně než 3 000 obyvateli, která se nachází v územním obvodu Jihomoravského kraje (všechny stavy obyvatel v tomto dotačním podprogramu jsou posuzovány k 01. 01. 2016),
- svazek obcí dle § 49 a násl. zákona č. 128/2000 Sb., o obcích (obecní zřízení), ve znění pozdějších předpisů, v územním obvodu Jihomoravského kraje,

Podmínkou přidělení dotace je, aby žadatel uplatňoval principy místní Agendy 21 (dále jen „MA 21“) a/nebo se účastnil Projektu Zdravý kraj.

Termín uzávěrky:

Je po termínu uzávěrky.

E.10 Program SoMoPro 3

Informace o programu:

<http://www.kr-jihomoravsky.cz/Default.aspx?ID=273445&TypeID=2>

Program SoMoPro 3 navazuje na úspěšné programy SoMoPro I a SoMoPro II, které administruje JMK ve spolupráci s JCMM. Cílem programu SoMoPro je vytvořit atraktivní podmínky pro příchod špičkových vědců ze zahraničí do Jihomoravského kraje. Program SoMoPro je tak důležitým nástrojem pro rozvoj a zvýšení kvality vědy a výzkumu v Jihomoravském kraji. Do dnešního dne bylo v rámci programů SoMoPro I a SoMoPro II podpořeno celkem 53 projektů.

Program SoMoPro 3 byl schválen Zastupitelstvem Jihomoravského kraje usnesením č. 1377/14/Z13 na jeho 13. zasedání konaném dne 18. 9. 2014. Grantová dohoda mezi Jihomoravským krajem a Evropskou komisí byla uzavřena dne 25. 6. 2015.

SoMoPro 3 je regionální program realizovaný výhradně na jižní Moravě. Je spolufinancován Jihomoravským krajem a Evropskou komisí v rámci akce Marie Sklodowska-Curie (MSCA) schématu COFUND. Jihomoravské centrum pro mezinárodní mobilitu, z.s.p.o. (JCMM) působí jako administrátor programu.

Základním cílem výzvy je poskytnout výzkumným pracovníkům vzdělávání a profesní rozvoj a posílení výzkumné a inovační aktivity v Jihomoravském kraji přilákáním nejlepších výzkumných pracovníků.

Tato vzájemně výhodná spolupráce mezi realizátory SoMoPro 3, hostitelskými institucemi a organizacemi je jedním z klíčových prvků strategie regionální specializace v letech 2014-2020. SoMoPro 3 podporuje výzkumné projekty v pěti oblastech výzkumu, definovaných regionální "smart specialization" strategií (S3): pokročilé materiály, informační a komunikační technologie, elektronika a fotonika, pokročilé výrobní technologie a biotechnologie a biomedicína. Tematické priority jsou dále konkretizovány na webových stránkách: <http://www.jcmm.cz/en/somopro.html>.

Celková výše finanční alokace pro oblast programu SoMoPro 3 v rámci 2. výzvy představuje částku ve výši 1,725 mil €.

Možná délka jednotlivých projektů v rámci 2. výzvy bude 12 - 36 měsíců. Počátek realizace projektů je plánován nejdříve v březnu roku 2017. Všechny projekty musí být dokončeny nejpozději do 31. května 2020.

Výzva bude zveřejněna na webových stránkách JCMM a na webových stránkách Jihomoravského kraje. Návrhy budou předkládány on-line prostřednictvím elektronického systému pro předkládání návrhů portálu JCMM. Veškeré důležité informace pro vypracování a předložení návrhu budou uvedeny v Příručce pro žadatele. Portál je přístupný na adrese: <http://www.jcmm.cz>.

Oprávněnými žadateli jsou:

- Vědci s doktorským titulem nebo se alespoň 4 roky výzkumné praxe,
- Zahraniční a čeští vědci, kteří strávili alespoň 2 z posledních 3 letech mimo území České republiky.

Termín uzávěrky:

Je po termínu uzávěrky.

F.DOTAČNÍ PROGRAMY OSTATNÍCH INSTITUCÍ

F.1 Nadace Partnerství

Kontakt:

Nadace Partnerství, Údolní 33, 602 00 Brno, tel: 515 903 111, fax: 515 903 110,
e-mail: pship@ecn.cz , www.nadacepartnerstvi.cz ; [Přehled grantů](#)

F.1.1 Cyklisté vítáni

Kontaktní osoba programu Cyklisté vítáni: Petr Kazda, tel.: 515 903 118, petr.kazda@nap.cz;
[Podrobné informace](#)

Informace o projektu:

Cyklisté vítáni je celonárodní certifikační systém, který z pohledu cyklistů prověřuje nabídku a vybavenost stravovacích a ubytovacích služeb, kempů a turistických cílů.

Obcím, které mají zájem o zlepšení podmínek pro cyklisty a rozvoj šetrných forem cestovního ruchu na svém území nabízí nadace partnerství v projektu Cyklisté vítáni. V rámci tohoto partnerství mají obce mimo jiné možnost certifikovat zdarma jeden hotel, kemp nebo turistické zařízení známkou Cyklisté vítáni.

F.1.2 Soutěž Cesty městy

Kontakt:

Nadace Partnerství, Krátká 26, 100 00 Praha 10, tel./fax: 274 816 727, e-mail: petr.smid@nap.cz

Informace o programu:

[Podrobné informace](#)

Soutěž CESTY MĚSTY (zklidňování dopravy ve městech a obcích ČR) vznikla v roce 2002 na popud a pod organizačním zajištěním Dopravního programu Nadace Partnerství.

Téma soutěže:

Zklidňování dopravy, zvyšování bezpečnosti účastníků silničního provozu, zlepšování podmínek pro rozvoj šetrné mobility, zkvalitňování veřejných prostorů ve městech a obcích ČR, osvěta a komunikace s veřejností.

Cíle soutěže:

- upozornit na problémy spojené s dopravou v našich sídlech
- propagovat a ocenit kvalitní dopravní řešení, která se mohou stát inspirací pro další obdobné projekty
- podpořit lepší komunikaci orgánů samosprávy s veřejností
- přispět k lepší informovanosti veřejnosti o zásadách bezpečného a zodpovědného dopravního chování
- přispět k zvýšení bezpečnosti všech účastníků silničního provozu, zvláště těch nejzranitelnějších
- vytvořit databázi vzorových řešení dopravy a veřejných prostorů ve městech a obcích ČR

Kromě ocenění nejlepších soutěžních řešení v jednotlivých kategoriích toho mohou být uděleny zvláštní ceny:

1. cena společnosti Škoda Auto (za systematickou podporu vzdělávacích a dalších aktivit zaměřených na zvyšování dopravní bezpečnosti)
2. cena časopisu Moderní obec (za příkladné propojení funkční a estetické stránky dopravního řešení)

Soutěže se mohou účastnit:

obce, sdružení obcí, mikroregiony, města nebo městské obvody a části na celém území České republiky, zastoupené svým statutárním zástupcem.

Termín uzávěrky:

Pravidelně s uzávěrkou v červenci. Vyhlášení v dubnu.

F.1.3 Greenways

Kontakt:

Nadace Partnerství, Údolní 33 602 00, Brno, tel.: +420 515 903 111, fax.: +420 515 903 110, partnerstvi@nap.cz

Bližší informace k formálním náležitostem žádosti podá:

Zuzana Kyjovská, grantový tým, Nadace Partnerství, granty@nap.cz, 515 903 115

Informace k práci s webovým rozhraním Grantys:

Radim Cenek, grantový tým Nadace Partnerství, radim.cenek@nap.cz, 515 903 115

Bližší informace o jednotlivých stezkách Greenways podají:

Labská stezka, Evropský zelený pás a Stezka železné opony, Greenways Praha-Vídeň, projekty v Praze

Daniel Mourek, daniel.mourek@nap.cz, mob.: 736 747 361

Moravské vinařské stezky, další Greenways na Moravě a ve Slezsku

Luboš Kala, lubos.kala@nap.cz, mob.: 777 184 172

Informace o programu:

[Podrobné informace](#)

[Oficiální web](#)

Nadace Partnerství s podporou Nadace České spořitelny, generálního partnera programu Greenways, vyhláší grantový program Greenways 2013 zaměřený na rozvoj a péči o stezky Greenways.

Hlavní cíl programu je podporovat dlouhodobý rozvoj a péči o víceúčelové trasy a stezky, které nesou jméno Greenways, jsou spojené se stávajícími Greenways (Greenway Praha-Vídeň, Moravské vinařské stezky, Greenway Krakow-Morava-Wien, Labská stezka, Greenway Jizera, Greenway Berounka-Střela, Greenway Mrlina, Stezka železné opony), nebo podporovat aktivity vedoucí ke vzniku nových Greenways v České republice.

Zelené stezky Greenways jsou trasy, komunikace nebo přírodní koridory, využívané v souladu s jejich ekologickou funkcí a potenciálem pro sport, turistiku a rekreaci. Přinášejí užitek v oblasti

ochrany přírody a kulturního dědictví, zlepšují možnosti pro dopravu, rekreaci a turistiku, jsou výzvou k zdravějšímu životnímu stylu a udržitelnému využívání místních zdrojů. Zelené stezky vedou občany, zastupitele, úřady a podnikatele ke společnému plánování a zlepšování života v jejich obci a komunitě.

Maximální výše grantu je 80.000 Kč.

Doporučené typy projektů:

1. Partnerství pro stezku - spolupráce více partneru (neziskové organizace, obec, podnikatelé, školy, jednotlivci) podél páteřní trasy nebo stezky. Cílem spolupráce může být návrh stezky, tvorba informačního systému, zapojení nových turistických aktivit, zlepšování vybavenosti, poskytování informací o stezce nebo rozvoj služeb pro uživatele stezky

2. Akce na Greenways - cílem je podpora organizátoru netradičních akcí na stezkách Greenways, například v rámci Dne Země nebo Evropského týdne mobility, který probíhá pravidelně v září.

Žadatelem mohou být:

- občanská sdružení
- nadační fondy
- obecně prospěšné společnosti,
- místní samosprávy a jimi zřízené organizace, sdružení nebo spolek obcí.
- fyzické osoby (mohou žádat o příspěvek na výkon funkce Strážce nebo Partner stezky - viz program Adoptuj stezku)

Termín uzávěrky:

Je po termínu uzávěrky.

F.1.4 Fond pro NNO

Kontakt:

Nadace Partnerství, Údolní 33, 602 00 Brno, tel.: +420 515 903 111, fax: + 420 515 903 110, partnerstvi@nap.cz

Nadace rozvoje občanské společnosti, nap@fondnno.cz

Informace o programu:

<http://www.nadacepartnerstvi.cz/Granty/Aktualni-vyzvy/Vyhlasi-li-jsme-2-vyzvu-k-predkladani-zadosti-do-p-cs>

Konsorcium Nadace rozvoje občanské společnosti a Nadace Partnerství vyhlásilo 2. výzvu k předkládání žádostí o poskytnutí grantu z FNNO. Zároveň také lze předkládat žádosti o poskytnutí Doplňkového grantu z Fondu pro bilaterální spolupráci na programové úrovni (FBS) v rámci FNNO.

Cílem programu FNNO je posílení rozvoje občanské společnosti a zvýšení příspěvku k sociální spravedlnosti, demokracii a udržitelnému rozvoji. Celková alokace pro program FNNO byla 208.760.852 Kč.

Program FNNO má dvě části:

a) Fond pro nestátní neziskové organizace (v definovaných prioritních oblastech)

Program je zaměřen na podporu demokracie, lidských práv a genderové rovnosti, stejně jako na specifické potřeby minoritních skupin, včetně Romů. Cílem je posílit kapacitu nestátních neziskových organizací, rozvíjet jejich profesionalizaci, zmírňovat regionální rozdíly v oblasti

působení nestátních neziskových organizací v rámci České republiky. Program je navíc zaměřen na ochranu životního prostředí a klimatické změny.

Na přímou podporu projektů nestátních neziskových organizací (NNO) bylo v rámci programu FNNO vyčleněno celkem 205.060.852 Kč.

b) Fond pro bilaterální spolupráci na programové úrovni

Jednou z klíčových priorit EHP fondů 2009 - 2014 je také posílení bilaterální spolupráce mezi Českou republikou a Norskem, Islandem a Lichtenštejnskem (donorské státy). Účelem Fondu pro bilaterální spolupráci na programové úrovni je posílení přímé výměny zkušeností a know-how, sdílení a přenos zkušeností a osvědčených postupů mezi českými NNO a subjekty z donorských států. Pro Fond pro bilaterální spolupráci na programové úrovni byly vyčleněny prostředky ve výši 3.700.000 Kč.

České nestátní neziskové organizace se zájmem o rozvoj spolupráce mohou žádat o tyto prostředky prostřednictvím dvou forem podpory:

- Mikrograntů pro vyhledávání partnerů a rozvoj bilaterálních projektů (celková alokovaná částka – 1.500.000 Kč),
- Doplňkových grantů jako doplňkového zdroje financování pro posílení bilaterálního partnerství mezi českými NNO, které obdržely grant z programu FNNO a subjekty z donorských států (celková alokovaná částka – 2.200.000 Kč).

Tento dokument zahrnuje dvě Výzvy, vyhlášené v rámci programu FNNO:

1. Výzva pro předkládání žádostí o poskytnutí grantu v rámci FNNO

Tato Výzva se vztahuje k části programu FNNO, popsané výše pod bodem „a“.

Výlučně této Výzvy se týkají kapitoly 3 až 9 a kapitola 12. Této Výzvy se přímo netýkají kapitoly 10 a 13. Ostatní kapitoly se vztahují k oběma výzvám společně.

2. Výzva pro předkládání žádostí o poskytnutí Doplnkového grantu z Fondu pro bilaterální spolupráci na programové úrovni.

Tato Výzva se vztahuje k části programu FNNO, popsané výše pod bodem „b“ – část „Doplňkové granty“. Výlučně této Výzvy se týkají kapitoly 10 a 13. Této Výzvy se přímo netýkají kapitoly 3 až 9 a kapitola 12. Ostatní kapitoly se vztahují k oběma Výzvám společně.

Cílem programu FNNO je posílit občanskou společnost v definovaných prioritních oblastech, podpořit bilaterální spolupráci mezi donorskými státy a Českou republikou, posílit kapacitu NNO, rozvíjet jejich profesionalizaci, zmírnit regionální rozdíly v oblasti působení NNO v rámci České republiky a posílit demokracii, udržitelný rozvoj a sociální spravedlnost.

Program FNNO podporuje projekty v následujících čtyřech prioritních oblastech podpory:

I. Lidská práva a tzv. klíčové oblasti podpory:

- a. Ochrana lidských práv a multikulturalismus
- b. Genderová rovnost
- c. Posilování občanské společnosti, mechanismů demokracie a transparentnosti

II. Děti a mládež v ohrožení

III. Sociální inkluze

IV. Ochrana životního prostředí a klimatické změny

Prioritní oblasti podpory vedou k pěti výsledkům programu FNNO:

Výsledek 1: Ochrana demokratických hodnot včetně lidských práv je podpořena

Výsledek 2: Aktivní občanství je posíleno

Výsledek 3: Sociální služby vybraným cílovým skupinám jsou rozšířeny

Výsledek 4: Ohrožené skupiny jsou ve společnosti podpořeny/posíleny

Výsledek 5: Koncept udržitelného rozvoje je posílen

Žadatelem mohou být:

- Nestátní neziskové organizace

Termín uzávěrky:

Je po termínu uzávěrky.

F.1.5 Malé granty Strom života

Kontakt:

Nadace Partnerství, Údolní 33, 602 00 Brno, tel.: +420 515 903 111, fax: + 420 515 903 110,
partnerstvi@nap.cz

Bližší informace o Malých grantech poskytne: Ivana Adámková, tel. 515 903 131,
ivana.adamkova@nap.cz

Informace o programu:

<http://www.nadacepartnerstvi.cz/stromzivota/male-granty>

Výzva

Podpora výsadby stromů, která přispěje ke zkvalitnění životního prostředí. Zapojení širší veřejnosti do sázení a zvýšení zájmu obyvatel o prostředí, v němž žijí. Podpora „společenského“ postavení malých občanských sdružení typu okrašlovacích spolků nebo škol, jejich aktivizace, povzbuzení a pomoc se získáváním zdravé sebedůvěry při psaní a realizaci konkrétních projektů.

Na co lze žádat

- zakoupení sazenic stromů a keřů (do max. hodnoty 2 000 Kč za 1 sazenici);
- zakoupení nezbytného materiálu (pletivo, kůly);
- náklady bezprostředně související se zabezpečením výsadby (doprava).

Hlavní kritéria pro výběr projektů

- míra zapojení veřejnosti;
- vyvážený a realistický rozpočet;
- zajištění následné péče o vysazené stromy;
- výběr stanoviště vhodných druhů dřevin (Nadace Partnerství nepodporuje výsadby exotických druhů dřevin - například tují, cypřišů, stříbrných smrků);
- tvůrčí i finanční účast dalších partnerů (nevládních organizací, místních samospráv, podnikatelů apod.).

Maximální výše grantu je 20.000 Kč.

Celková rozdělovaná částka: 600.000 Kč.

Žadatelem mohou být:

- občanská sdružení
- obecně prospěšné společnosti
- obce, školy
- příspěvkové organizace
- církevní právnické osoby
- sdružení a spolky obcí.

Termín uzávěrky:

Je po termínu uzávěrky.

F.1.6 Na zelenou - Bezpečné cesty do školy

Kontakt:

Nadace Partnerství, Dopravní program, Krátká 26, Praha 10, tel./fax: 274 816 727

Kontaktní osoba: Radek Patrný, radek.patrnny@nap.cz, tel. 774 676 139

Informace o programu:

[Podrobné informace](#)

[Výzva](#)

Projekt je založen na práci s dětmi, které do mapek okolí školy vyznačují místa, kde se necítí bezpečně. Na základě souhrnné mapy problematických míst je zpracována dopravní studie navrhuující opatření na zvýšení bezpečnosti v okolí školy. Tato studie pak slouží obci jako podklad pro další kroky, jejichž konečným cílem je realizace návrhů obsažených ve studii. Škola může v rámci školního projektu sama navrhnout a uskutečnit celou řadu drobných opatření podporujících bezpečnou, zdravou a udržitelnou mobilitu (více v příručce Na zelenou - bezpečné cesty do školy)

Cíle grantového programu:

- zvýšení dopravní bezpečnosti dětí na cestě do školy
- podpora udržitelné dopravy a zdravého životního stylu
- zvýšení povědomí žáků a rodičů o pravidlech dopravního chování
- zvýšení zájmů žáků i rodičů o věci veřejné
- zlepšení životního prostředí v okolí škol
- nastartování dlouhodobého procesu výchovy k šetrné mobilitě

Žadatelem mohou být:

O grant mohou žádat školy, školská zařízení a obecně prospěšné společnosti pracující s dětmi. Žádost o grant nemohou předkládat jednotlivci, obce ani sdružení obcí, nadace a nadační fondy, organizační složky státu, politické strany atd.

Termín uzávěrky:

Grantová výzva Na zelenou pro rok 2016 nebude vyhlášena. Děláme vše pro to, abychom počátkem roku 2017 mohli program obnovit v jeho původním rozsahu.

F.1.7 Základní grantový program

Informace o programu:

[Podrobné informace](#)

Posláním programu je podporovat účast občanů a jejich sdružení na věcech veřejných. Děje se tak podporou aktivit směřujících k řešení lokálních i celostátních environmentálních problémů. Základní grantový program se zaměřuje zejména na oblasti, kterým nevěnuje dostatek pozornosti stát, samospráva ani jiné nestátní zdroje nebo jiné programy Nadace Partnerství. Prostředky jsou rozdělovány v otevřeném grantovém řízení jedenkrát ročně.

Prostředky rozdělované Základním grantovým programem pocházejí převážně z výnosů nadačního jmění Nadace Partnerství. Abychom mohli podporovat užitečné projekty ve větším rozsahu, snažíme se nadační jmění navýšit.

Maximální výše grantu: zvýšena na 300.000 Kč. Celkem k rozdělení v roce 2011: 1.000.000 Kč.

Termín uzávěrky:

Je po termínu uzávěrky.

F.1.8 Škola pro udržitelný život

Kontakt:

Krajští koordinátoři pro jednotlivé kraje:

Jihočeský kraj, Centrum ekologické a globální výchovy Cassiopeia, Lucie Cíhová, Jizerská 4, 370 11 České Budějovice, mobil: 723 782 507, cichova@cegv-cassiopeia.cz

Jihomoravský kraj, Lipka - školské zařízení pro environmentální vzdělávání, Zdenka Jičínská, SEV Rychta Krásensko, Krásensko 76, 683 04 Drnovice, telefon: 517 385 429, mobil: 736 473 849, zdenka.jicinska@lipka.cz

Karlovarský kraj, ZO ČSOP Kladská, Kateřina Dvořáková, Goethovo náměstí 11, 353 01 Mariánské Lázně, mobil: 608 714 929, katka.dvorakova@slavkovskyles.cz

Královéhradecký kraj, Středisko ekologické výchovy SEVER, Radka Urbánková, Kavčí plácek 121, 500 03 Hradec Králové, telefon: 495 580 319, mobil: 739 203 209, radka.urbankova@ekologickavychova.cz

Liberecký kraj, Středisko ekologické výchovy Divizna, Martina Horáková, Masarykova 1347/31, 460 01 Liberec 1, telefon: 482 712 982, horakova@zooliberec.cz

Moravskoslezský kraj, Vita – občanské sdružení, Jana Masníková, Gen. Janouška 4, 702 00 Ostrava, telefon: 596 616 155, jana.masnikova@vitaova.cz

Olomoucký kraj, ČSOP - RS Iris, Eliška Valentová, Husovo náměstí 67, 796 01 Prostějov, mobil: 603 298 039, iris@iris.cz

Pardubický kraj, Ekocentrum PALETA, Jiří Bureš, Štolbova 2665, 530 02 Pardubice, telefon: 466 614 352, ekocentrum@paleta.cz

Plzeňský kraj, Centrum ekologické a globální výchovy Cassiopeia - ZČ HB Forest, Erika Hovorková, Jizerská 4, 370 11 České Budějovice, mobil: 728 858 868, hovorkova@cegv-cassiopeia.cz

Středočeský kraj, Sdružení Tereza, Jan Blažek, Haštalská 17, 110 00 Praha 1, telefon: 224 816 868, jan.blazek@terezanet.cz

Kraj Vysočina, Chaloupky o.p.s., Eva Králíková, Široká 378, 588 32 Brtnice, telefon: 567 213 662, mobil: 733 156 735, eva.kralikova@chaloupky.cz

Ústecký kraj, Středisko ekologické výchovy SEVER, Leona Pekárová, Na Valech 53, 412 01 Litoměřice, telefon: 416 734 838, mobil: 606 789 766, leona.pekarova@ekologickavychova.cz

Zlínský kraj, ALCEDO – Středisko volného času Vsetín, Jaroslav Hlinský, Záviše Kalandry 1095, 755 01 Vsetín, telefon: 571 424 077, mobil: 736 761 327, jaroslav.hlinsky@alcedovsetin.cz

KONTAKTNÍ OSOBA PRO TUTO VÝZVU:

Marta Marková (Popelářová), Vedoucí programu, Nadace Partnerství, e-mail: marta.markova@nap.cz, telefon: 515 903 124, mobil: 775 856 985, skype: meruzalka2

Lucie Tomášková, Národní koordinátorka programu, SEVER, e-mail: lucie.tomaskova@ekologickavychova.cz, mobil: 739 454 756

Zuzana Eliška Veselá, Národní koordinátorka programu, Nadace Partnerství, e-mail: zuzana.vesela@nap.cz, telefon: 515 903 139, mobil: 775 856 985, skype: patronka.lisa

Informace o programu:

[Podrobné informace](#)

<http://www.skolaprozivot.cz/granty-info>

Cílem programu je zapojení žáků a partnerů školy do zpracování vize a plánu udržitelného rozvoje obce či okolí školy, do promýšlení a přípravy projektového záměru a do uskutečnění praktických místních projektů iniciovaných společně školami a partnery.

Projekty mohou zahrnovat například tyto oblasti:

- Energie – využití alternativních zdrojů energie a úspory energie na školách (s prokazatelným dopadem nejen uvnitř školy, ale v širší komunitě).
- Odpady – nakládání s odpady ve škole a v obci (s prokazatelným efektem nejen uvnitř školy, ale v širší komunitě).
- Voda – ochrana malých vodních toků (studánky, studny, pítka), mapování vody v krajině, povodně, ochrany vody a ochrana před vodou, informační cedule, naučné stezky, výsadba dřevin
- Odpovědné spotřebitelství – opatření k úsporám vody, používání ekologicky šetrných výrobků (s prokazatelným přínosem pro místní komunitu), osvěta v oblasti odpovědného spotřebitelství
- Potraviny, biopotraviny, místní potraviny – zavedení biopotravín do školního bufetu s možností nákupu pro veřejnost, otevření „biopotravínového“ informačního centra pro veřejnost, zavedení biopotravín do školní jídelny s možností odběru obědů i pro strážníky z řad veřejnosti, vzdělávací seminář pro rodiče, děti a veřejnost o zdravém stravování a udržitelném zemědělství, exkurze pro děti, učitele a veřejnost na ekologickou farmu, uspořádání bio dne pro veřejnost, spolupráce s místními biozemědělci, biopotraviny na školní zahradě
- Stromy a zeleň – výsadba stromů a zeleně, školní zahrada pro ekologickou výchovu, zahrada jako biotop, obnova alejí, obnova a péče o veřejně přístupné zahrady, ovocné sady
- Volná příroda, krajina, chráněná území – výsadba biokoridorů, naučné stezky (naučné tabule, příručky, ...), mapování v krajině (památné stromy, chráněné rostliny a živočichové, ...)
- Doprava – bezpečné cesty do školy, cyklostezky, pěší trasy, dopravní řešení.
- Veřejná prostranství – úprava veřejných prostranství v okolí školy nebo v obci, výsadba stromů a další zeleně, instalace mobiliáře a herních prvků atp. (s prokazatelným efektem zlepšení životního prostředí místa a za předpokladu, že úpravy budou sloužit nejen žákům školy!).
- Interpretace místního dědictví – naučné stezky, informační tabule, a jiné kreativní nástroje interpretující místní historické, kulturní a přírodní zajímavosti, tradice a zvyky
- Rozvojová spolupráce a pomoc
- Environmentálně šetrné podnikání

Celková alokace na tuto výzvu je 260 000 Kč.

Žadatelem mohou být:

Grantová podpora programu Škola pro udržitelný život je vyhrazena školám, které jsou členy sítě Škol pro udržitelný život. Těmto školám je také při přípravě projektu i jeho realizaci k dispozici krajský koordinátor radou i pomocí.

Termín uzávěrky:

Je po termínu uzávěrky.

F.1.9 Projekt Výsadby stromů

Kontakt:

Zuzana Šeptunová, zuzana.septunova@nap.cz, tel: 515 903 127, mobil: 775 856 985

Informace o programu:

[Podrobné informace](#)

[Výzva](#)

Podpora výsadby stromů, která přispěje ke zkvalitnění životního prostředí. Zapojení širší veřejnosti do sázení stromů a zvýšení zájmu obyvatel o prostředí, v němž žijí. Podpora společenského postavení aktivních skupin, povzbuzení a pomoc se získáváním zdravé sebedůvěry při psaní a realizaci konkrétních projektů.

Na co lze žádat:

- zakoupení sazenic stromů a keřů
 - do maximální ceny 2 000 Kč za 1 sazenici (včetně DPH);
 - od minimálně 10 kusů sazenic stromů (není možné žádat pouze na výsadbu keřů);
- zakoupení nezbytného materiálu (za takový materiál jsou považovány kůly, pletivo nebo jiná ochrana proti okusu, úvazy, hřebíky);
- dopravu sazenic a materiálu na místo výsadby, je nutné uvést vzdálenost a způsob přepravy;
- zakoupení/zapůjčení náradí potřebného k výsadbě nebo následné péči (maximálně do výše 10% celkové žádané částky);
- propagace projektu, tisk a tvorba informačních materiálů (maximálně do výše 10% celkové žádané částky).

Minimální výše grantu je 10 000 Kč, maximální výše grantu je 30 000 Kč. Celkově bude rozděleno minimálně 350 000 Kč.

Hlavní kritéria pro výběr projektů:

- míra zapojení veřejnosti do přípravy i realizace projektu;
- počet a výběr stanoviště vhodných původních druhů stromů a keřů;
- budou upřednostňovány projekty výsadeb na místě přístupném veřejnosti;
- vyvážený a realistický rozpočet (ceny je třeba uvádět včetně DPH u jednotlivých položek);
- zajištění kvalitní následné péče o vysazené stromy na dobu minimálně 5 let, která spočívá především v zálivce, kontrole kvality ochrany před zvěří, pevnosti kůlů a úvazů a je-li třeba zajištění výchovných řezů (je třeba důvěryhodně doložit popisem zajištění následné péče);
- tvůrčí i finanční účast dalších partnerů - místních sdružení, spolků, samosprávy, školy, podnikatelů apod.;
- kvalitní zpracování žádosti a příloh;
- v případě, že je žadatelem obec, budou upřednostněny projekty:
 - 1. realizované ve spolupráci s neziskovými organizacemi;
 - 2. předloženy obcemi s malým rozpočtem;
 - 3. připravené na základě komunitního plánování se zapojením veřejnosti

Žadatelem mohou být:

- spolky,
- ústavy,
- obecně prospěšné společnosti,

- církevní právnické osoby,
- příspěvkové organizace,
- společenství vlastníků jednotek,
- družstva,
- školské právnické osoby,
- obce a svazky obcí.

Termín uzávěrky:

Je po termínu uzávěrky.

F.1.10 Nestlé pro vodu v krajině

Kontakt:

Ivana Adámková nebo Miroslava Floriánová, tel.: 515 903 125, grantyprovodu@nap.cz

Informace o programu:

<http://www.nadacepartnerstvi.cz/Granty/Aktualni-vyzvy/Nestle-pro-vodu-v-krajine>

Cílem je podpora zapojování místních komunit do zlepšování retenčních schopností krajiny, protipovodňové ochrany, uplatňování efektivního a přírodě blízkého hospodaření s vodou a zvyšování povědomí místních obyvatel o této problematice.

Podpořeny budou projekty kombinující vzdělávací, ekovýchovnou a realizační složku z následujících tematických okruhů (jeden projekt může kombinovat i více okruhů).

- 1. Zvyšování retenčních schopností krajiny (snižování rizika sucha i povodní)
 - Výsadby, které podpoří přirozené zadržování vody a protierozní funkce v krajině (např. liniové pásy podél cest a vodotečí, remízky, obnova mezí).
 - Tvorba tůní a údržba mokřadů.
 - Přírodě blízké úpravy drobných vodních toků, studánek a pramenů.
 - Šetrné obhospodařování zemědělské půdy (např. pěstování plodin minimalizujících erozi půdy, kosení a pastva travních porostů)
- 2. Hospodaření s vodou v obci (ve městech)
 - Náhrada povrchů nepropustných za povrchy s lepší vsakovací schopností nebo jejich přeměna na plochy zeleně.
 - Přírodě blízké čištění odpadních vod, které bude sloužit veřejnému zájmu (např. školám, budovám občanské vybavenosti, obcím) a také recyklace použité vody.
 - Sběr a využití dešťové vody např. pro potřeby obecní zeleně.
- 3. Hospodaření s vodou v budovách a na přilehlých pozemcích
 - Šetrné způsoby čištění tzv. šedé odpadní vody a její následné využití.
 - Sběr dešťové vody a její následné využití (např. pro zalévání zahrady).
 - Opatření na úsporu vody v provozu organizací (škol, úřadů, aj.).

Maximální výše žádané částky je 100 000 Kč. Celková částka určená k rozdělení v roce 2014 je 900 000 Kč. Maximální výše grantu: 100 000 Kč.

Žadatelem mohou být:

Oprávněnými žadatelí jsou občanská sdružení, obecně prospěšné společnosti, obce, sdružení a spolky obcí a občanských sdružení, příspěvkové organizace (např. školy), církevní právnické osoby.

Termín uzávěrky:

Je po termínu uzávěrky.

F.1.11 Sídliště žije

Kontakt:

Nadace Partnerství, Údolní 33, 602 00 Brno, tel.: +420 515 903 111, partnerstvi@nap.cz
granty@nap.cz – technické náležitosti žádostí (v souvislosti se systémem Grantys), tel.: (+420) 515 903 115

martin.nawrath@nap.cz – obsahové náležitosti žádostí, tel.: (+420) 515 903 134 | mobil: (+420) 776 133 361

V případě dotazů se obračete na:

Nikola Vavrous e-mail vavrous@nadaceokd.cz, tel: 596 262 118

Informace o programu:

[Informace na webu Nadace ODK](#)

[Informace na webu Partnerství](#)

Grantový program „Sídliště žije“ otevřela Nadace OKD ve spolupráci s Nadací Partnerství.

V rámci grantu můžete vytvořit nebo obnovit parčík, prostor pro venčení psů, sportovní hřiště, klubovnu pro maminky s dětmi nebo odpočinkové místo pro všechny bez ohledu na generační rozdíly.

Co můžete získat?

- finanční podporu až do výše 1 milionu Kč
- odborné vedení při realizaci vašeho projektu v jakékoliv oblasti, která pomůže ke zkvalitnění života na sídlišti

Grantový program je zaměřen na podporu obnovy nebo tvorby veřejných prostranství a oživení aktivit místní komunity na sídlištích. Program klade důraz na aktivní účast veřejnosti. Výzva je určena pro žadatele působící v okresech Karviná, Ostrava a Frýdek-Místek.

Cílem programu je aktivovat obyvatele sídlišť a k oživování veřejných prostorů v místě jejich bydliště. Program podporuje především úpravy jasně vymezených veřejných prostranství uvnitř sídlištních ploch, ale také související aktivity, které pozitivně stimulují aktivní využívání daných veřejných prostranství. Povinnou součástí realizace projektu je přímé zapojení místních občanů. Občané se v těchto projektech zapojí do hledání a plánování aktivit nebo nové podoby řešených prostranství včetně realizace výsledných úprav. Pro účely programu se za sídliště a její komunitu považuje územně ucelená skupina bytových domů s minimálně 15 bytovými jednotkami.

Maximální výše grantu je 1 000 000 Kč. Minimální výše grantu je 400 000 Kč.

Žadatelem mohou být:

- Občanská sdružení

- Obecně prospěšné společnosti
- Církevní organizace
- Příspěvkové organizace
- Sdružení a spolky obcí
- Obce

Termín uzávěrky:

Je po termínu uzávěrky.

F.1.12 Granty na přírodní zahrady

Kontakt:

Nadace Partnerství, Údolní 33, 602 00 Brno, tel.: +420 515 903 111
Ivana Adámková, ivana.adamkova@nap.cz, tel: 515 903 125, 608 704 389

Informace o programu:

Výzva

<http://www.nadacepartnerstvi.cz/Granty/Aktualni-vyzvy/Granty-na-prirodni-zahrady>

Výzva k podávání projektů na tvorbu přírodních zahrad a výsadbu ve veřejných prostorech

Cíl grantu:

Podpora výsadby kvetoucích trvalek, keřů a stromů, které rozšíří potravní nabídku užitečného hmyzu (čmeláci, divoké včely, pestřenky, motýli, apod.) v zahradách a zastavěných oblastech. Výsadby vycházející z principů přírodních zahrad by měly sloužit jako ukázka dobré praxe pro uživatele prostoru. Zapojení širší veřejnosti do výsadeb a zvýšení zájmu obyvatel o prostředí, v němž žijí.

Na co lze žádat:

- zakoupení sazenic trvalek, keřů a stromů;
- zakoupení cibulí, hlíz a semen rostlin;
- zakoupení potřebného materiálu (organická hnojiva, mulč, kůly, pletivo proti okusu, apod. - je třeba specifikovat a vysvětlit k čemu bude při výsadbě použit);
- doprava sazenic a materiálu na místo výsadby (upřednostnění by měli být lokální dodavatelé);
- odborné poradenství k výběru a výsadbě rostlin (maximálně do výše 10% celkové žádané částky);
- zakoupení/zapůjčení náradí potřebné k výsadbě nebo následné péči (maximálně do výše 10% celkové žádané částky);
- tvorba a příprava materiálů pro EVVO (maximálně do výše 10% celkové žádané částky)
- propagace projektu, tisk a tvorba informačních materiálů (maximálně do výše 5% celkové žádané částky).

Minimální výše grantu je 5 000 Kč, maximální výše grantu je 30 000 Kč.

Žadatelem mohou být:

- příspěvkové organizace (vyjma těch, které vykonávají státní správu a samosprávu),
- školské právnické osoby,
- spolky,
- ústavy,

- sociální družstva,
- obecně prospěšné společnosti,
- církevní právnické osoby,
- obce,
- sdružení a spolky obcí

Termín uzávěrky:

Je po termínu uzávěrky.

F.1.13 Zdravé stromy pro zítřek

Kontakt:

Nadace Partnerství, Údolní 33, 602 00 Brno, tel.: +420 515 903 111

Informace o programu:

<http://www.nadacepartnerstvi.cz/Granty/Aktualni-vyzvy/Zdrave-stromy-pro-zitrek>

<http://zdravestromy.cz/bezplatne-osetzeni-stromu/prihlasit-strom-k-osetzeni/>

Máte ve svém okolí významný strom, který si zaslouží ošetřit? Získejte pro něj odborné ošetření. Prodloužíte tím jeho život i zajistíte, aby byl bezpečný. Strom sponzorsky ošetří certifikovaní arboristé.

V jarních měsících proběhnou ošetření stromů vybraných v 7. ročníku Zdravých stromů pro zítřek. Do projektu je možné přihlásit jeden vzrostlý strom (bez ohledu na věk či velikost). Všechny přihlášené stromy zdarma získají hodnocení stavu. V tomto ročníku poskytujeme cca 14 poukazů na odborné ošetření stromu

Svou žádost vyplňte do on-line grantové databáze Grantys!

Žadatelem mohou být:

obce, občanská sdružení, školy a další

Termín uzávěrky:

Je po termínu uzávěrky.

F.1.14 Zelené oázy

Kontakt:

Nadace Partnerství, Údolní 33, 602 00 Brno, tel.: +420 515 903 111

Zuzana Šeptunová, zuzana.septunova@nap.cz, tel: 515 903 127, mobil: 775 856 985

Hana Zuchnická, hana.zuchnicka@nap.cz, mobil: 775 863 865

Další informace najdete na webových stránkách www.zeleneoazy.cz

Informace o programu:

[Výzva](#)

<http://www.nadacepartnerstvi.cz/Granty/Aktualni-vyzvy/Zelene-oazy>

Cíl výzvy

Podpora projektů realizovaných především v urbanizovaném prostředí nebo v jeho těsné blízkosti, které povedou k obnově přírodně a kulturně hodnotných míst a které přispějí ke zmírnění projevu změn klimatu na lokální úrovni. Nedílnou součástí projektů je aktivní zapojení veřejnosti do přípravy i realizace projektů.

Témata podporovaných projektů

- Tvorba a úprava:
 - veřejných prostranství se zastoupením zeleně (parky, náměstí, návsi, ulice)
 - přírodních zahrad (např. u škol, školek a veřejných budov)
 - produkčních komunitních zahrad, políček nebo školních zahrad (veřejně přístupných)
 - přírodně hodnotných lokalit (remízky, meze, trvalé travní porosty, květnaté louky)
 - zeleně s cílem zmírnění dopadu vln veder ve městech
 - přitažlivých nebo zajímavých přírodně hodnotných nebo krajinářsky zajímavých lokalit
 - starých sadů a krajových odrůd se zachováním nebo rozšiřováním genofondu
- Hospodaření s vodou v obci:
 - čištění vodních lokalit
 - náhrada povrchů nepropustných za povrchy s lepší vsakovací schopností
 - sběr a využití dešťové vody, např. pro potřeby obecní zeleně
 - přírodě blízké úpravy drobných vodních toků, studánek a pramenů

Na co lze žádat:

- zakoupení sazenic stromů, keřů, trvalek, cibulí, hlíz a semen rostlin vhodných pro dané místo (pokud možno, upřednostněte druhy původní nebo zdomácnělé; maximální cena jedné sazenice stromu je 2 000 Kč včetně DPH)
- zakoupení potřebného materiálu (kůly, pletivo, ochrana proti okusu, úvazy, hřebíky, mulčovací štěpka z listnatých dřevin, kamenné drtivo, kačírek atd.)
- doprava sazenic a materiálu na místo realizace – je nutné uvést vzdálenost a způsob přepravy (pokud možno, upřednostněte lokální dodavatele)
- zakoupení/zapůjčení nářadí (max. do 10 % z žádané částky)
- odborné poradenství (max. 10 % z žádané částky, max. však 8 000 Kč)
- tvorba výukových materiálů týkajících se vytvořených prvků nebo provedených prací (pracovní listy, výukové prvky z různých materiálů, jako je dřevo, kámen, papír, atd.)
- propagace projektu, tisk a tvorba informačních materiálů
- mzdové náklady (pro zaměstnance škol pouze pokud je projekt realizován nad rámec úvazku)
- ostatní činnosti nezbytné k dosažení cílů projektu

Minimální výše grantu je 25 000 Kč, maximální výše grantu je 140 000 Kč.

Žadatelem mohou být:

- spolky,
- ústavy,
- obecně prospěšné společnosti,
- církevní právnické osoby,
- příspěvkové organizace,
- společenství vlastníků jednotek,
- družstva,
- školské právnické osoby,
- obce a svazky obcí

Termín uzávěrky:

Je po termínu uzávěrky.

F.2 Nadace VIA

Kontakt:

Nadace VIA, Jelení 195/9, 118 00 Praha 1, tel: 23311 3370, fax 23311 3380, www.nadacevia.cz;
[Podrobné informace o grantových uzávěrkách](#)

F.2.1 Rychlé granty – Města z jiného těsta

Kontakt:

Pavla Jenková, 731 873 272, email: pavla.jenkova@nadacevia.cz
Kristýna Járová, 604 515 120, email: kristyna.jarova@nadacevia.cz

Informace o programu:

[Stránka o programu](#)

Rychlé granty představují jednoduše dostupné prostředky na řešení problémů, které se netýkají pouze několika občanů, ale přímo či nepřímo všech obyvatel dané lokality. Chceme jimi povzbudit místní obyvatele, aby se aktivně podíleli na veřejném životě a hájili svá práva. O Rychlý grant lze požádat ve chvíli, kdy je nezbytná okamžitá reakce a kdy by měla nečinnost výrazně negativní důsledky pro dotčenou komunitu.

Podporujeme rozhodovací procesy se zapojením veřejnosti a otevřenou věcnou diskusí o tématech veřejného zájmu v konkrétních lokálních kauzách.

Chceme podporovat aktivní zapojení občanů do veřejného života na lokální a regionální úrovni, zajistit financování pro krátkodobé projekty, které vznikají jako odpověď na nečekané změny či již vyhocené situace v komunitách či regionech, dodat odvahu těm, kteří chtějí hájit veřejný zájem, ale chybí jim finanční prostředky.

„Rychlým grantem“ můžeme podpořit např.:

- plánování a organizaci informačních kampaní k aktuálním kauzám,
- odborné posudky,
- poradenství a konzultace,
- petiční akce,
- organizaci místních referend,
- právní služby,
- náklady spojené se soudními spory a další...

Maximální výše grantu je 30 000,-.

Žadatelem mohou být:

- Nestátním neziskovým organizacím a neformálním skupinám alespoň tří osob
- odvážným občanům a občankám, kteří se aktivně podílejí na veřejném životě své obce a hájí svá práva

Termín uzávěrky:

- každý první čtvrtek v měsíci.

F.2.2 Živé granty – Města z jiného těsta

Kontakt:

Veronika Bröcknerová, Ondřej Šindelář, 233 113 370 (ústředna) nebo 731 873 272

Informace o programu:

<http://www.nadacevia.cz/cz/granty-a-podpora/podpora-mistnich-iniciativ/mesta-z-jineho-testa-zive-granty-2015>

Živými granty přispíváme k oživení veřejného prostoru v konkrétních ulicích, městských čtvrtích nebo městských částech. Chceme spolupracovat s lidmi, kterým záleží na tom, jak bude jejich okolí vypadat a jaké v něm budou mezilidské vztahy a do uskutečnění svých nápadů zapojí různé skupiny lidí z místní komunity.

CO NABÍZÍME?

- Celkem 850 000 Kč,
- maximálně 70 000 Kč na jeden projekt,
- nefinanční podporu ve formě vzdělávacích workshopů během celého roku,
- sdílení zkušeností a inspirace s lidmi, kteří dělají podobné věci v celé České republice,
- možnost podpory rozvoje fundraisingu vaší organizace nebo iniciativy.

Projektový záměr se musí týkat veřejného prostoru v městském prostředí na území České republiky. Jeden žadatel se může hlásit pouze s jedním projektovým záměrem.

Žádaná částka činí maximálně 90 % a minimálně 20 % celkových nákladů. Spoluúčast může být zajištěna i formou dobrovolnické nebo neuhonorované práce.

HLEDAJÍ NÁPADY, KTERÉ ...

- promyšleně oživují veřejný prostor,
- jsou realizovány v městském prostředí,
- jsou založeny na dobrovolnické práci členů komunity,
- reagují na sdílenou potřebu místních lidí oživovaný veřejný prostor využívat a dále zlepšovat,
- během všech fází své realizace zapojí různé skupiny lidí a nejsou tedy určeny pouze úzké skupině lidí,
- v dlouhodobém horizontu přispějí ke zlepšení života v dané lokalitě,
- realizujete jako projekty v období od 1. 10. 2015 do 30. 9. 2016,
- jsou ve fázi zrodu nebo rozjezdu a potřebují vstupní impulz.

Žadatelem mohou být:

- Lidem, kteří aktivně rozvíjejí a oživují veřejný prostor v místě, kde žijí.
- Nestátním neziskovým organizacím založeným na dobrovolnické práci a neformálním skupinám aktivních lidí.

Termín uzávěrky:

Je po termínu uzávěrky.

F.2.3 Program pro aktivní život obce

Kontakt:

Kateřina Bláhová, e-mail: katerina.blahova@nadacevia.cz, fax: 233 113 380, tel.: 233 113 370

Informace o programu:

[Podrobné informace](#)

Zaměření programu:

- a) Podpora veřejně prospěšných projektů nevládních neziskových organizací, které usilují o zlepšení fyzického a kulturního prostředí města či obce a zároveň vytvářejí příležitosti a prostor pro setkávání a společné aktivity místních občanů.
- b) Podpora vzniku a rozvíjení partnerských vztahů mezi místními občany, neziskovými organizacemi, podnikateli a veřejnou/místní správou a vytváření příležitostí pro místní dárcovství a dobrovolnou práci.

Co podporuje:

- Obnovu nebo výstavbu veřejných prostranství pro nekomerční kulturní a společenské aktivity, které vedou k oživení místních tradic a spolkového života obce. Jedná se například o úpravy náměstí, návsi, parků, míst pro odpočinek apod.
- Rekonstrukci a oživení veřejných budov pro kulturní, zájmové, setkávací a obdobné účely, které výrazně zlepšují společenský život obce/města.

Žadatelem mohou být:

České nevládní neziskové organizace z celé ČR, registrované jako občanská sdružení, nadace, nadační fondy, obecně prospěšné společnosti a účelová zařízení církví.

Termín uzávěrky:

Je po termínu uzávěrky.

F.2.4 Místo, kde žijeme

Kontakt:

- Pavla Jenková, 732 862 903, pavla.jenkova@nadacevia.cz
- Vladimír Mikeš, 737 080 557, vladimir.mikes@nadacevia.cz

Informace o programu:

[Podrobné informace](#)

Nadace VIA vyhláší 11. ročník programu „Místo, kde žijeme“, který pomáhá oživovat české obce a sousedské vztahy v nich. Program nabízíme těm, kteří chtějí propojit místní lidi, firmy a instituce a společně upravit konkrétní veřejné prostranství. Chceme pomoci takovým proměňám prostranství, do kterých se zapojí široké spektrum obyvatel a obyvatelek a které nastartují v obcích aktivní komunitní život.

Podpoříme šest až osm žadatelů finančním grantem, službami odborné/ho konzultantky/konzultanta a třemi vzdělávacími semináři.

Chceme vás podpořit v tom, abyste:

- nastartovali či zlepšili spolupráci aktivních lidí, firem, neziskovek a institucí ve vašem okolí,

- vytvořili takový prostor, aby si lidé naslouchali, vyjádřili svůj názor a domluvili se na společném cíli,
- přeměnili konkrétní veřejné prostranství, aby dobře sloužilo potřebám místních obyvatel,
- prohloubili vztah lidí k místu, kde žijí, a přijali společnou zodpovědnost za jeho budoucnost,
- umožnili lidem aktivně se zapojit do života obce a podpořili tím princip darování a dobrovolnictví v rámci vlastní komunity.

V tomto ročníku programu podpoříme minimálně jeden projekt, který bude zahrnovat obnovu drobné památky (např. kaplička, křížek, křížová cesta, studánka, pomník, socha) nebo práce na obnově části většího historického objektu (např. dům, park, zahrada, mostek apod.).

Program nabízí tři složky, které jsou nedílnou součástí podpory. Program je postaven tak, že grant, konzultant/ka a semináře vytvářejí nedílný celek a jejich využití je povinné.

- 1) Grant ve výši 300 000 Kč na naplánování a obnovu/ výstavbu konkrétního veřejného prostranství.
- 2) Odborného konzultanta/konzultantku, který/á vám poskytne komplexní poradenství v oblasti strategického plánování projektu, řízení projektového týmu, při přípravě plánovacího a stavebního postupu a při organizaci a moderování veřejných setkání (prostředky na konzultanta/ku neuvádějte v rozpočtu projektu).
- 3) Účast na třech odborných seminářích, tematicky vycházejících z realizace projektů (zapojení veřejnosti, využívání a získávání místních zdrojů, stavba s dobrovolníky; prostředky na semináře neuvádějte v rozpočtu projektu).

Žadatelem mohou být:

- nestátní neziskové organizace (NNO)
- příspěvkové organizace (PO)
- obce do 2 000 obyvatel (v obcích a městech nad 2 000 obyvatel musí být nositelem projektu NNO/PO, obec/město bude partnerem projektu)
- účelová zařízení církví.

Termín uzávěrky:

14. 7. 2017.

F.2.5 Fond místních iniciativ

Kontakt:

Ondřej Šindelář, tel.: 233 113 370, 731 873 272

Informace o programu:

[Podrobné informace](#)

[Výzva](#)

Fond místních iniciativ shromažďuje finanční prostředky na uskutečnění nápadů, které zlepšují podobu veřejného prostoru nebo upevňují vztahy mezi lidmi (v ideálním případě obojí). Je určen aktivním lidem, kteří se snaží o zlepšení životního prostředí v nejširším slova smyslu a nebojí se do svého úsilí zapojovat i své okolí - sousedy, podnikatele, radnici.

O podporu se mohou ucházet projekty, které zajímavým a neotřelým způsobem pracují s veřejným prostorem, tedy se vším, co se nachází za okny našich domů a ploty našich parcel. V této sezoně chceme podpořit především nápadité iniciativy z větších měst, projekty duchem mladé a v dobrém smyslu slova aktivistické.

Hlavním cílem Fondu místních iniciativ je podpora nových či rodících se myšlenek vedoucích ke zlepšení veřejného prostoru. Může jít jak o změnu fyzickou, tak o posun v uvažování a postojích.

Dílčí cíle:

- vytváření společného prostoru a příležitostí pro setkávání, rozvíjení a upevňování vztahu k místu, kde žijeme, upevňování sousedských vztahů
- zapojování širší komunity do diskuse o budoucí podobě veřejného prostoru
- přeměna životaschopných záměrů v dlouhodobé projekty, čili jejich udržitelnost

Co můžete získat:

- maximálně 70 000 Kč na rozjezd projektu
- konzultace, poradenství a vzdělávání
- odbornou pomoc a finanční příspěvky na pokračování a udržitelnost projektu
- celkem k rozdělení je 700 000 Kč

Jaká jsou témata:

- **Zlepšování společenského, kulturního a životního prostředí.**
Například: oživení veřejných prostranství, péče o veřejná prostranství, lokální kultura ve veřejném prostoru, zviditelnění a řešení systémovějších městských problémů (korupce, doprava, ekologie, hazard, developeri...)
- **Upevnění a rozvoj vztahů mezi všemi aktéry místního dění.**
Například: rozpoutání a vedení diskuse o budoucím vývoji obce či regionu, zapojování veřejnosti do rozhodovacích procesů, efektivní, otevřené a demokratické fungování místní samosprávy

Žadatelem mohou být:

nadační fondy, občanská sdružení, obecně prospěšné společnosti, účelová zařízení církví

Termín uzávěrky:

Je po termínu uzávěrky.

Program se vyhlašuje jednou ročně, zpravidla v létě.

F.2.6 ČSOB a ERA pro podporu regionů

F.2.6.1 Menší komunitní granty (2013)

Kontakt:

Nadace VIA, Jelení 195/9, 118 00 Praha 1, csob_era.grant@nadacevia.cz, Lucie Voláková
tel.: 233 113 370, 731 873 272

Informace o programu:

[Podrobné informace - ČSOB](#)

[Podrobné informace - ERA](#)

Prostřednictvím programu ČSOB a Era pro podporu regionů – Menší komunitní granty podporují Československá obchodní banka a Era komunitní projekty v celé České republice a pomáhají těm, kteří usilují o zlepšování životního prostředí, společenského a kulturního života v obcích, městech a regionech.

Program si klade za cíl zvýšit zájem občanů o dění v jejich okolí a povzbudit je k vlastní aktivitě. Usiluje o upevnění dobrých sousedských vztahů a partnerství mezi občany, neziskovými organizacemi, podnikateli a veřejnou správou. Podporuje projekty, do kterých je aktivně zapojována místní veřejnost a jejichž výsledkem je pozitivní změna v komunitě.

Nezbytnou podmínkou úspěchu v programu je aktivní zapojení místní veřejnosti do příprav a realizace projektu – pro získání podpory nestačí, aby veřejnost byla pouhým příjemcem výsledků. Plánování a spolupráce na realizaci s místní veřejností jsou stejně důležité jako výsledky projektu. Místní veřejností přitom rozumíme zástupce nejrůznějších věkových a sociálních skupin místních obyvatel a těch, kteří se podílejí na životě v daném místě.

• **Grantový fond ERA**

Cílem Grantového fondu Era je utváření aktivních komunit a zapojování občanů do společenského a veřejného života v místě, kde žijí.

Fond pomáhá projektům, které usilují o rozvoj dané komunity, jsou (vedle hmatatelných výsledků) zaměřeny na posilování pozitivních mezilidských vztahů a vztahů k danému místu a vytvářejí příležitosti k zapojování místních občanů. Zaměřuje se zejména na nastartování nových aktivit, podporu čerstvých nápadů a probouzení dosud spících komunit, které mají vyšší potenciál změny.

Z grantového fondu jsou podporovány projekty, které:

- vycházejí ze znalosti prostředí,
- mají potenciál vzbudit zájem místní veřejnosti (společný zájem žadatele a komunity),
- těží z vnitřních zdrojů komunity (historie, tradice, osobnosti, dovednosti atd.),
- vytvářejí příležitosti k podílení se místních na utváření veřejného prostoru,
- stojí na skutečné spolupráci, utváření partnerství a vztahů (v komunitě a mezi sektory),
- podporují propojování, setkávání a vzájemné poznávání různých skupin místních obyvatel,
- obohacují účastníky o společné zážitky, nové zkušenosti a dovednosti,
- jsou postaveny na dobrovolnické práci (investici vlastního času a odborných znalostí),
- podporují odpovědnost místních občanů za daný stav věcí.

Maximální výše jednoho grantu je 70 000 Kč.

České nevládní neziskové organizace mohou požádat o příspěvek v rozmezí 20–90 % celkových nákladů projektu. Obce, sdružení obcí a příspěvkové organizace mohou požádat o příspěvek v rozmezí 50–90 % celkových nákladů projektu. Spoluúcast lze do výše 10 % celkových nákladů vyčíslit i závazným vkladem nehonorované či dobrovolnické práce. V rámci rozpočtu projektu lze žádat o příspěvek až do výše 10 % grantu na režii organizace. Částka k rozdělení v rámci Grantového fondu Era činí 1 000 000 Kč.

Jaká jsou témata:

- utváření aktivních komunit
- zapojování občanů do společenského a veřejného života v místě, kde žijí

- **Grantový fond ČSOB**

- podporuje projekty zapojující veřejnost do přímé péče o přírodní a kulturní dědictví na místní úrovni. Realizace podpořených projektů bude mít pozitivní dopad na danou lokalitu, podpoří proces změny. Místní lidé si opět osvojí schopnost sami se starat o věci a místa kolem sebe.

Projekty se mohou týkat těchto oblastí:

- přímá péče o životní prostředí (výsadba stromů, obnova cest, záchrana vzácných přírodních lokalit), ochrana přírodních lokalit významných pro místní komunitu (čištění potoků a řek, roklí, sečení luk);
- obnova a zachování místních památek a drobného kulturního dědictví (obnova křížů, kaplí, kostelů; prepisování kronik; hledání místní paměti);
- podpora utváření pozitivního vztahu k místnímu životnímu prostředí, zvyšování zájmu veřejnosti o místní přírodní a kulturní dědictví;
- aktivity zvyšující povědomí veřejnosti o kulturním a přírodním dědictví v přímé souvislosti s dalšími cíli projektu (oživování zapomenuté historie místa).

Zapojení místních do realizace projektu je podmínkou pro přidělení grantu. Cílem je ochrana životního prostředí a kulturních památek prostřednictvím aktivní veřejnosti.

Maximální výše jednoho grantu je 70 000 Kč.

České nevládní neziskové organizace mohou požádat o příspěvek v rozmezí 20–90 % celkových nákladů projektu. Obce, sdružení obcí a příspěvkové organizace mohou požádat o příspěvek v rozmezí 20–50 % celkových nákladů projektu. Spoluúcast lze do výše 10 % celkových nákladů vyčíslit i závazným vkladem nehonorané či dobrovolnické práce.

V rámci rozpočtu projektu lze žádat o příspěvek až do výše 10 % grantu na režii organizace. Částka k rozdělení v rámci Grantového fondu ČSOB činí 1 000 000 Kč.

Jaká jsou témata:

- utváření aktivních komunit
- zapojování občanů do společenského a veřejného života v místě, kde žijí

Žadatelem mohou být:

- České nevládní neziskové organizace registrované jako občanská sdružení, nadace a nadační fondy, obecně prospěšné společnosti a účelová zařízení církví;
- obce a sdružení obcí;
- příspěvkové organizace.

Termín uzávěrky:

Je po termínu uzávěrky.

F.2.6.2 Velké komunitní granty

Informace o programu:

<http://www.nadacevia.cz/cz/granty-a-podpora/podpora-mistnich-iniciativ/csob-a-era-pro-podporu-regionu-velke-komunitni-granty-2013>

Prostřednictvím programu Velké komunitní granty ČSOB podporuje Československá obchodní banka, a. s. projekty zaměřené na obnovu kulturní krajiny a přímou péči o životní prostředí v celé České republice.

V rámci programu budou podpořeny 3 projekty z celé České republiky, přičemž každý získá finanční podporu ve výši 200 000 – 300 000 Kč. Celkově tak bude rozděleno až 900 000 Kč.

Cílem programu je podpořit projekty, které řeší problematiku obnovy krajiny a přímé péče o životní prostředí a které mají zároveň pozitivní komunitní dopad, protože do realizace aktivně zapojí místní obyvatelé a zvýší jejich zájem o otázky životního prostředí.

Aktivní zapojení veřejnosti do projektu je nezbytnou podmínkou získání podpory. Široká veřejnost není pouze příjemcem výsledků projektu, ale je přímo vtažena do příprav a realizace projektu. Projektové procesy (např. komunitní plánování konkrétní podoby projektu, spolupráce se samosprávou, školami, firmami, spolky a dalšími subjekty, dobrovolnické zapojení občanů do pracovních brigád a doprovodných akcí atd.) jsou tak stejně důležité jako výsledky projektu.

Projekty mohou být zaměřené na témata, jako je např. obnova původních a zakládání nových krajinných prvků, zachování krajinného rázu a estetické funkce krajiny, podpora šetrné údržby a zlepšování prostupnosti krajiny, obnova cest a stezek, péče o drobné stavby a památky v krajině v rámci péče o rozsáhlejší krajinný celek, ochrana a obnova přirozených a cenných biotopů, péče o lokality důležité pro biologickou rozmanitost krajiny apod.

Východiskem programu je vědomí, že každá krajina je specifická a neopakovatelná. Nejsou dvě stejné krajiny. Každou krajinu tvoří přírodní podmínky, které jsou dané, a člověk, který ji po tisíciletí tvořil. Místní kultura, přírodní a kulturní specifika formovala každou krajinu naprosto jedinečně. Pokud chceme do krajiny zasahovat, formovat ji a přizpůsobovat potřebám jejích obyvatel, musíme jí rozumět a znát. Proto je důležité, aby do procesu plánování změn dané lokality bylo zahrnuto co možná nejvíce lidí z okolí a to ideálně za účasti odborné veřejnosti (odborná podpora, konzultace).

Projekty se musí týkat lokalit ve volné krajině mimo zastavěné části obcí a měst.

Témata:

- obnova kulturní krajiny
- péče o životní prostředí

Z PROGRAMU LZE PODPOŘIT

- Investiční i neinvestiční projekty zaměřené na obnovu krajiny či péči o krajinu, přičemž podmínkou je vždy zapojení veřejnosti.
- Přesně definovanou a ohraničenou část dlouhodobého projektu, jehož řešení přesahuje časový i finanční rámec grantového programu.
- Osobní náklady a režijní náklady spojené s realizací projektu.
- Propagační a informační aktivity, a to pouze jako doprovodné aktivity projektů zaměřených na přímou péči o krajinu.
- Opravu drobných staveb v krajině, a to tehdy, bude-li součástí projektu zaměřeného na péči o rozsáhlejší krajinný celek

Žadatelem mohou být:

- Nadace
- nadační fondy
- obce
- občanská sdružení
- obecně prospěšné společnosti
- příspěvkové organizace
- sdružení obcí
- účelová zařízení církví.

Termín uzávěrky:

Je po termínu uzávěrky.

F.2.7 ERA – starosta roku 2014**Kontakt:**

Renata Wilflingová, renata.wilflingova@nadacevia.cz, tel: 233 113 370, mobil: 604 965 559.

Adresa pro zaslání nominace poštou: Nadace VIA, Jelení 195/9, 118 00 Praha 1.

Nominace zasílejte emailem: starosta.grant@nadacevia.cz.

Informace o programu:

<http://www.nadacevia.cz/cz/granty-a-podpora/podpora-mistnich-iniciativ/era-starosta-roku-2014>

Cílem soutěže Era Starosta roku je ocenit práci starostů a starostek malých obcí, tj. obcí do 2 000 obyvatel. Hledáme takové starosty a starostky, kteří se své funkci věnují jak hlavou, tak srdcem, kterým záleží na místě, kde žijí, a kteří berou veřejnost jako rovnocenného partnera při rozhodování o obecních záležitostech, a kteří pomáhají vytvářet dobré podmínky pro rozvoj společenského a kulturního života v obci.

CO BY MĚL SPLŇOVAT IDEÁLNÍ KANDIDÁT NA CENU STAROSTA ROKU?

- Je v době nominace starostou obce do 2 000 obyvatel. Nezáleží na tom, jak dlouho tuto funkci zastává.
- Je pro své občany, ale i okolní starosty vzorem a inspirací. Roli starosty nevnímá jen jako práci, ale jako jedinečnou šanci pozitivně ovlivňovat další směřování obce a jejích obyvatel.
- Obyvatelé si ho váží.
- Komunikuje s občany, naslouchá jejich potřebám.
- Aktivně podporuje zapojení občanů do rozhodování o veřejných záležitostech.
- Při rozhodování bere v úvahu názory a stanoviska obyvatel obce. Obyvatelé obce jsou pro něj v diskuzích o směřování obce rovnocenným parterem.
- Informuje občany obce nejen o aktuálních výsledcích jednání obecního zastupitelstva, ale s předstihem také o dlouhodobých plánech obce.
- Je otevřený odlišným názorům a kritice.
- Je dobrým hospodářem, schopným získávat pro obec finanční prostředky a rozumně s nimi nakládat.
- Vede svůj úřad transparentně a otevřeně.
- Svou práci v úřadu vykonává tak, aby se lidem v obci dobře žilo.
- Podporuje činnost místních spolků (finančně i jinak).
- Podporuje rozvoj kulturního a společenského života obce.

JAK NOMINOVAT SVÉHO STAROSTU ČI STAROSTKU DO SOUTĚŽE?

- Nominaci (příhlášku do soutěže) mohou vyplnit a zaslat jen osoby starší 18 let.
- Vyplněnou přihlášku musí podepsat nejméně 20 osob trvale nebo přechodně žijících v dané obci. Deset z nich uvede informace o svém povolání a zapojení do života obce.
- Originál přihlášky (označený „ORIGINÁL“) spolu s podpisy + 1 kopie musí být odeslán poštou (rozhoduje datum poštovního razítka na obálce), nebo osobně doručen do Nadace VIA nejpozději do 20. srpna 2014.

- Přihlášku ve formátu *.doc(x) je třeba zaslat e-mailem na adresu starosta.grant@nadacevia.cz. Spolu s přihláškou musí být poslány také naskenované podpisové archy a případné další přílohy (ve formátu *.pdf).

JAK SOUTĚŽ PROBÍHÁ?

Od 18. června do 20. srpna je možné zasílat nominační přihlášky. Nominace posoudí devítičlenná odborná porota. Do druhého kola postoupí 30 nejlépe hodnocených kandidátů. Tito nominovaní starostové a starostky budou mít možnost vyplnit krátký dotazník. Porota na svém zasedání v polovině října na základě bodového hodnocení a dotazníku vyplněného starostou vybere 5 kandidátů postupujících do 3. kola. Ve 3. kole členové poroty navštíví všech 5 finalistů, aby se na místě seznámili s jejich prací a s fungováním obce. Na druhém zasedání porota vybere vítězného starostu, který získá titul Era Starosta roku a pro svou obec finanční prémii, ve výši 250 000 Kč. Slavnostní vyhlášení spojené s předáním ceny se uskuteční v Praze. Šestý ročník soutěže pak zakončí slavnost na počest starosty přímo v jeho obci.

DŮVODY PRO VYLOUČENÍ PŘIHLÁŠKY ZE SOUTĚŽE:

- nedodržení podmínek soutěže;
- nedostatečně vyplněná přihláška;
- chybějící podpisy;
- do tohoto ročníku nelze nominovat TOP 5 finalistů z roku 2013.

F.2.7.1 Podkategorie „SAMOSPRÁVA ROKU“

Za úspěšným rozvojem obce stojí úsilí větší skupiny lidí – obecní samosprávy (obecního zastupitelstva, starosty, obecní rady a dalších komisí a výborů). Záměrem podkategorie „Samospráva roku“ je práci těchto obecních samospráv vyzdvihnout a ocenit.

Hledáme takovou samosprávu, která je k občanům otevřená a vstřícná, samosprávu, která hraje férově a která dokáže na rozvoji obce pracovat jako tým nejen mezi sebou, ale také společně s místními obyvateli.

JAKÁ BY MĚLA BÝT IDEÁLNÍ OBEČNÍ SAMOSPRÁVA?

- Umožňuje obyvatelům obce aktivní zapojení do projednávání obecních záležitostí a sama je k tomuto zapojení motivuje.
- Dává prostor názorům všech stran.
- Je přístupná konstruktivní kritice a podnětům ze strany obyvatel.
- Je férová.
- Hraje s otevřenými kartami – zpřístupňuje včas obyvatelům obce výstupy (zápisy, usnesení) z jednání.
- Funguje jako tým.

JAK NOMINOVAT SAMOSPRÁVU SVÉ OBCE DO SOUTĚŽE?

- Nominace do podkategorie je nepovinná, je však podmíněná nominací do hlavní kategorie.
- Nominaci (přihlášku do soutěže) může vyplnit a zaslat pouze tatáž osoba, která vyplní a zašle zároveň přihlášku do hlavní kategorie.
- Nominující osoba stvrdí svým podpisem, že není členem obecního zastupitelstva ani jiného orgánu obecní samosprávy.
- Vyplněnou přihlášku musí podepsat nejméně 20 osob trvale nebo přechodně žijících v dané obci. Deset z nich uvede informace o svém povolání a zapojení do života obce.

- Originál přihlášky (označený „ORIGINÁL“) spolu s podpisy + 1 kopie musí být odeslán poštou (rozhoduje datum poštovního razítka na obálce), nebo osobně doručen do Nadace VIA nejpozději do 20. srpna 2014. Přihláška zaslaná poštou nebo doručená osobně musí být v jedné obálce s přihláškou a příslušnými podpisy pro hlavní kategorii.
- Přihlášku ve formátu *.doc(x) je třeba zaslat e-mailem na adresu starosta.grant@nadacevia.cz. Spolu s přihláškou musí být poslány také naskenované podpisové archy a případné další přílohy (ve formátu *.pdf). Elektronická verze přihlášky a sken podpisů musí být v jednom e-mailu s elektronickou verzí přihlášky a skenem podpisů pro hlavní kategorii.

JAK SOUTĚŽ PROBÍHÁ?

Od 18. června do 20. srpna je možné zasílat nominační přihlášky. Nominace posoudí devítičlenná odborná porota, která na svém zasedání v polovině října vybere na základě bodového hodnocení až 5 kandidátů postupujících do 2. kola. Ve 2. kole členové poroty navštíví postupující obce, aby se na místě seznámili s prací obecní samosprávy. Slavnostní vyhlášení spojené s předáním ceny se uskuteční v Praze.

DŮVODY PRO VYLOUČENÍ PŘIHLÁŠKY ZE SOUTĚŽE:

- nedodržení podmínek soutěže;
- nedostatečně vyplněná přihláška;
- chybějící podpisy;
- chybějící nominace do hlavní kategorie;

Termín uzávěrky:

Je po termínu uzávěrky.

F.2.8 Darujme.cz – Sdružení VIA (2013)

Kontakt:

Sdružení VIA, Jelení 195/9, Praha 1, tel.: 220 518 586, Lukáš Hejna

Informace o programu:

<http://www.nadacevia.cz/cz/granty-a-podpora/rozvoj-nno/darujme-cz-sdruzeni-via-2013>

Služba [DARUJME.CZ](http://www.darujme.cz) nabízí neziskovým organizacím možnost využít pro svůj online fundraising platby kartou a platby převodem pomocí optimalizovaného webového widgetu a platební brány. DARUJME.CZ nabízí snadný přístup k technologiím potřebným pro úspěšný online fundraising.

DARUJME a online fundraising – hlavní výhody:

- Minimální poplatky!

Při převodu z účtu dárce na účet neziskové organizace neplatíte žádný poplatek. Při platbě kartou činí poplatek exkluzivně pouhých 0,4 procenta z poukázané částky (tzn. z daru ve výši 100 Kč banka strhne 0,4 Kč). Běžně tyto poplatky přitom dosahují výše několika procent.

- Jednoduchý registrační proces!

Nemusíte mít registrovanou veřejnou sbírku u orgánů státní správy ani zřizovat speciální sbírkový účet. Stačí splnit základní podmínky transparentnosti a zaslat nám požadované dokumenty.

- Neanonymní dárcovství!

Efektivní komunikace s dárce je základ úspěšného fundraisingu! Proto Vám garantujeme a zajišťujeme předání základních osobních dat, které dárce vyplňuje při platbě Vaší neziskové

organizaci. Je jen na Vás jak své dárcce v budoucnu oslovíte a co jim nabídnete, dárcem vyplněný kontakt ovšem vždy patří Vaší neziskovce!

Žadatelem mohou být:

- církevní právnické osoby (s výjimkou církví a církevních společností)
- nadace
- nadační fondy
- občanská sdružení
- obecně prospěšné společnosti
- veřejné knihovny

Termín uzávěrky:

Je po termínu uzávěrky.

F.2.9 Techsoup Česká republika – Sdružení VIA (2013)

Kontakt:

Sdružení VIA, Jelení 195/9, Praha 1, tel.: 220 518 586, podpora@techsoup.cz

Informace o programu:

<http://www.nadacevia.cz/techsoup/>

TechSoup Česká republika je partnerem organizace TechSoup Global sídlící v San Franciscu, která se zaměřuje na budování technologických kapacit neziskových organizací. TechSoup patří mezi nejstarší a největší neziskové organizace působící v oblasti informačních technologií.

Neziskovým organizacím nabízí širokou škálu produktů od technologických společností Microsoft (produkty: Windows 7, Office 2010 ad.), GiftWorks a SAP.

Jste nezisková organizace, potřebujete nový a legální software? Neváhejte se registrovat a objednávejte právě přes TechSoup! Celý proces je velmi jednoduchý a nezabere mnoho času!

Stačí se zaregistrovat prostřednictvím on-line formuláře na stránkách www.techsoup.cz, zaslat požadované dokumenty a pokud splňujete programová kritéria, získáte oprávnění k darovanému softwaru. Poté si budete moci snadno objednávat softwarové produkty v klasickém internetovém obchodě.

Záleží jen na Vás, pro který software se rozhodnete a je pro Vaši potřebu ten nejideálnější. Software na [Techsoup.cz](http://www.techsoup.cz) je pro neziskové organizace ZDARMA, resp. platí se pouze administrativní poplatek odpovídající několika procentům běžné tržní ceny.

Chcete se dozvědět více? Navštivte <http://www.techsoup.cz>

Žadatelem mohou být:

- charitativní organizace a zařízení zřízená církvemi
- nadace
- nadační fondy
- občanská sdružení
- obecně prospěšné společnosti
- veřejné knihovny

Termín uzávěrky:

Průběžně

F.2.10 *Fond kulturního dědictví***Kontakt:**

Lucie Voláková, tel.: 233 113 370, 604 965 559

Informace o programu:

[Podrobné informace](#)

Cílem tohoto programu je podpořit vazby lidí k místu, kde žijí, a napomáhat posilování jejich vzájemné sounáležitosti prostřednictvím spoluúčasti na opravách a oživení drobných památek místního významu. Nejde nám pouze o samotnou fyzickou opravu památky, chceme podpořit obyvatele v objevování historie místa, kde žijí, v navazování nových vztahů mezi sebou a upevňování těch stávajících. Míra zapojení veřejnosti je při výběru projektů klíčová. Proto také nese program podtitul „Darujme památkám nový příběh!“

Drobnou památkou rozumíme krajinotvorný prvek sakrálního či světského významu (např. kapličky, boží muka, pomníčky, volně stojící sochy, smírčí kříže, mohyly atd.). V letošním ročníku Fondu kulturního dědictví chceme část prostředků věnovat také na obnovu drobných židovských památek (např. náhrobků).

CO NABÍZÍME?

- grant až 40 000 Kč
- až 2 000 Kč na odborné konzultace podpořeného projektu
- 2 vzdělávací workshopy

Jednou z hlavních priorit tohoto programu je zapojení místní veřejnosti a posílení jejího zájmu o péči o památky v krajině, proto bude důležitým kritériem pro posuzování grantových žádostí výrazný podíl dobrovolné práce a rozvíjení partnerských vztahů mezi místními aktéry při záchraně, obnově a údržbě památek v rámci plánovaného projektu.

Žadatelem mohou být:

- České nevládní neziskové organizace registrované jako spolky, obecně prospěšné společnosti, ústavy, nadace a nadační fondy;
- účelová zařízení církví (charity a diakonie);
- farnosti;
- obce.

Termín uzávěrky:

Je po termínu uzávěrky.

F.2.11 *Via Bona (2015)***Kontakt:**

Martina Vošahlíková, martina.vosahlikova@nadacevia.cz, tel: 734 257 140, 233 113 370

Informace o programu:

<http://www.nadacevia.cz/cz/granty-a-podpora/rozvoj-filantropie/via-bona-2015>

Nadace Via otevřela nominace 18. ročníku Ceny VIA BONA, která oceňuje české filantropy. Jde o prestižní ocenění jednotlivců i firem za jejich dobročinné úsilí v Česku. Nominovat na cenu může kdokoliv – firmy, neziskové organizace, firmy, školy i jednotlivci.

Cenu pořádá Nadace Via pod záštitou Velvyslanectví USA. Letošní ročník představí dvě novinky. Cena za dar ze závěti si klade za cíl uvést toto téma do širšího povědomí. Poprvé v tomto roce bude navíc možné účastnit se hlasování v rámci hlasování veřejnosti, které bude probíhat od začátku září 2015 na webových stránkách ceny www.cenaviabona.cz.

Nominovat je možné v těchto kategoriích:

- **Cena pro individuálního dárce** je určena osobnosti či mecenáši, který nezištně ze soukromých zdrojů podporuje dobročinnou činnost neziskové organizace nebo významně přispěl na konkrétní počin v kulturní, sociální, vzdělávací či ekologické oblasti, nebo v oblasti místního rozvoje.
- **Cena pro mladého filantropa** je určena pro děti a mládež ve věku do 26ti let. Ocenění mohou být jednotlivci, skupiny, celé třídy základních, středních a vysokých škol, členové volnočasových sdružení a klubů a další, kteří přispívají k uskutečňování dobročinných projektů.
- **Cena za osobní zaujetí** – Srdcař roku je udělována člověku, který se s výrazným osobním nasazením angažuje ve prospěch dobročinných projektů nebo konkrétní neziskové organizace.
- **Cena pro malou a střední firmu** je určena dárci, který strategicky a kvalifikovaně podporuje obecně prospěšnou činnost a který může být dobrým příkladem přístupu k dárcovství.
- **Cena pro velkou firmu** je podobně jako u kategorie malých a středních firem určena dárcům, kteří strategicky a kvalifikovaně podporují obecně prospěšnou činnost.
- **Cena za otevírání nových cest** upozorňuje na dáorce či dobrovolníky, kterým se podařilo pro možnosti podpory otevřít nové téma, nebo našel nový přístup a neotřelý způsob řešení tradičních témat. Cena je určena individuálním dárcům i firmám.

Více o ceně VIA Bona najdete na stránkách www.cenaviabona.cz

Nominovat mohou:

jednotlivci / firmy / školy / občanská sdružení, obecně prospěšné společnosti a další neziskové organizace.

Termín uzávěrky:

Je po termínu uzávěrky.

F.2.12 Regionální fond rozvoje Poštovní spořitelny (2014 - Regionální fond rozvoje)

Kontakt:

Lucie Voláková, e-mail: lucie.volakova@nadacevia.cz

Renata Wilflingová, e-mail: renata.wilflingova@nadacevia.cz

tel.: 233 113 370 (kancelář Nadace VIA), 604 965 559

Informace o programu:

<http://www.nadacevia.cz/cz/granty-a-podpora/podpora-mistnich-iniciativ/regionalni-fond-rozvoje-2014>

Cílem programu je zapojování občanů do společenského a veřejného života v místě, kde žijí, podpora utváření aktivních komunit a dobrých sousedských vztahů.

Z programu budou podporovány projekty, které usilují o sblížení a rozvoj místní komunity, zlepšování a posilování pozitivních mezilidských vztahů v daném místě i vztahů k samotnému místu. Hmotné výstupy jsou přitom považovány za vedlejší přidanou hodnotu projektu.

Program klade důraz na aktivní zapojování a reálné zapojení místní veřejnosti do celého cyklu projektu. Místní veřejnost chápeme v co možná nejširším slova smyslu a řadíme sem všechny subjekty, které se podílejí na životě v daném místě – všechny věkové a sociální skupiny místních obyvatel, neformální uskupení občanů, neziskové organizace, ale i podnikatele a místní samosprávu. Nezbytnou podmínkou úspěchu v programu bude mimo jiné míra příležitostí pro dobrovolnou činnost a aktivní zapojení občanů do příprav, plánování a realizace projektu, ale i spolupráce a rozvoj partnerství mezi jednotlivými subjekty.

Program se zaměřuje zejména na nastartování nových aktivit, podporu čerstvých nápadů a probouzení dosud spících komunit, které nabízejí vyšší potenciál kvalitativní změny mezilidských vztahů.

Cílem programu je podporovat projekty, které:

- vycházejí ze znalosti prostředí;
- mají potenciál vzbudit zájem místní veřejnosti (společný zájem žadatele a komunity);
- těží z vnitřních zdrojů komunity (historie, tradice, osobnosti, dovednosti atd.);
- vytvářejí příležitosti k podílení se místních na utváření veřejného prostoru;
- stojí na skutečné spolupráci, utváření partnerství a vztahů;
- podporují propojování, setkávání a vzájemné poznávání různých skupin místních obyvatel;
- obohacují účastníky o společné zážitky, nové zkušenosti a dovednosti;
- jsou postaveny na dobrovolnické práci (investici vlastního času a odborných znalostí);
- podporují odpovědnost místních občanů za daný stav věcí.

Tématem je podpora sousedských vztahů a pospolitosti.

Co můžete získat:

- grant až do výše 100 000 Kč
- bezplatné vzdělávání (účast na 3 seminářích).

Žadatelem mohou být:

- nadace
- nadační fondy
- obce
- obecně prospěšné společnosti
- příspěvkové organizace
- sdružení obcí
- spolky (včetně původních občanských sdružení)
- účelová zařízení církví
- ústavy

Termín uzávěrky:

Je po termínu uzávěrky.

F.2.13 souSedíme si – podzimní kolo

Kontakt:

Lucie Voláková, e-mail: lucie.volakova@nadacevia.cz

Renata Wilflingová, e-mail: renata.wilflingova@nadacevia.cz

tel.: 233 113 370 (kancelář Nadace VIA), 604 965 559

Informace o programu:

<http://www.nadacevia.cz/cz/granty-a-podpora/podpora-mistnich-iniciativ/sousedime-si-2015-podzimni-kolo>

Poštovní spořitelna a Nadace VIA věří, že dobré sousedské vztahy jsou základem fungující místní komunity. Jsme přesvědčeni, že lidé, kteří se vzájemně poznají, k sobě mají blíž a dokáží spolu vytvořit lepší prostředí pro život.

Cílem programu **souSedíme si** proto je rozvíjení činných a soběstačných sousedských komunit, do jejichž života se může zapojit každý, kdo má chuť a zájem.

V aktuální výzvě chceme podpořit zejména projekty, které zlepšují sousedské vztahy v „potřebných“ komunitách – tam, kde dosud nedošlo k jejich navázání či naopak došlo k narušení vztahů (znesvářené komunity, nefunkční vztahy mezi starousedlíky a novousedlíky, vyloučené lokality a oblasti, které vlivem vysídlení či odsunu původních obyvatel trpí vykořeněním).

Jaký je ideální projekt tohoto programu?

Především takový, který vychází z potřeb samotné sousedské komunity a na jehož realizaci se komunita sama významnou měrou podílí. Má-li být totiž projekt komunitě prospěšný, musí mít její členové možnost se do něj zapojit v průběhu celého trvání od plánování přes realizaci až po závěrečné ukončení a převzetí výsledků. V projektech proto vítáme vytváření příležitostí pro dobrovolnickou činnost občanů, i rozvoj spolupráce a partnerství mezi místními subjekty.

Sousedská komunita spojená s konkrétní obcí, ulicí či čtvrtí přitom v našem pojetí zahrnuje všechny věkové a sociální skupiny obyvatel, všechna uskupení občanů, neziskové organizace, ale i podnikatele a místní samosprávu.

Zaměřujeme se zejména na nastartování nových aktivit, podporu čerstvých nápadů a probouzení dosud spících komunit, které mají velký potenciál pro zlepšování mezilidských vztahů.

K rozdělení jsou připraveny až 2 000 000 korun. Maximální výše jednoho grantu je 100 000 korun.

Upřednostňují projekty, které:

- vycházejí ze znalosti prostředí a z potřeb a přání místních;
- těží z vnitřních zdrojů komunity (historie, tradice, osobnosti, dovednosti atd.);
- mají potenciál vzbudit zájem místní veřejnosti (společný zájem žadatele a komunity);
- nabízejí místním obyvatelům příležitosti podílet se na utváření veřejného prostoru;
- jsou postaveny na dobrovolnické práci (investici vlastního času a odborných znalostí);
- stojí na skutečné spolupráci a partnerství;
- podporují propojování, setkávání a vzájemné poznávání různých skupin místních obyvatel;

- obohacují účastníky o společné zážitky, nové zkušenosti a dovednosti;
- podporují odpovědnost místních občanů za daný stav věcí;
- posilují společnou identitu a vztah lidí k místu kde žijí i k sobě navzájem.

Žadatelem mohou být:

- České nevládní neziskové organizace registrované jako spolky, obecně prospěšné společnosti, ústavy, nadace a nadační fondy a účelová zařízení církví (charity a diakonie);
- příspěvkové organizace

Termín uzávěrky:

Je po termínu uzávěrky.

F.2.14 Fond manželů Horových

Kontakt:

Jan Gregor, tel.: 732 389 763, e-mail: jan.gregor@nadacevia.cz

Informace o programu:

<http://www.nadacevia.cz/fond-manzelu-horovych/>

Manželé Marie a Václav Horovi založili dárcovský fond pro pomoc dětem na Zakarpatské Ukrajině při Nadaci Via v roce 2005. Paní Horová pak na děti ve své bývalé domovině pamatovala i ve své závěti. Z Fondu manželů Horových podporujeme projekty, které pomáhají dětem v přístupu ke vzdělání a ke zlepšení jejich životních podmínek.

CO NABÍZÍ

- k rozdělení je připraveno 377 000 Kč
- maximální výše poskytnutého grantu je 80 000 Kč
- grant může být poskytnut do výše 100 % nákladů projektu

Podporí projekty a iniciativy žadatelů se sídlem v České republice, kteří budou svými aktivitami naplňovat poslání Fondu manželů Horových s cílem:

- Zlepšit kvalitu života dětí a mladých lidí na Zakarpatské Ukrajině
 - a) pomoc dětem v dětských domovech v oblasti „Volovec“ a „Mižhirska“
 - b) pomoc dětem v dětských domovech a obdobných zařízeních na Zakarpatské Ukrajině
 - c) pomoc dětem ze Zakarpatské Ukrajiny na podporu jejich vzdělání, osobního rozvoje či zájmové činnosti
 - d) pomoc organizacím, osobám a zařízením pomáhajícím dětem na Zakarpatské Ukrajině

HODNOTÍCÍ KRITÉRIA

1) Soulad projektu se zaměřením programu

- Projekt podporuje myšlenku Fondu manželů Horových a zlepšuje kvalitu života dětem a mladým lidem na Zakarpatské Ukrajině

2) Význam a dopad projektu

- Projekt reaguje na evidentní potřebu, která v daném místě existuje a není dostatečně naplněna, na problém, který není řešen, či na novou příležitost.
- Navrhované řešení vede ke skutečnému zlepšení/změně situace.

3) Předpoklady úspěšné realizace

- Cíl a téma projektu jsou jasně a srozumitelně formulovány.
- Popisované aktivity a prostředky směřují k vytyčeným cílům projektu.
- Realizační plán s jednotlivými kroky a časovým harmonogramem je jasný.
- Projekt je proveditelný a realistický.

4) Finanční stránka projektu

- Rozpočet je zdůvodnitelný, dostatečně podrobný a přiměřený popisovaným aktivitám

5) Celkové posouzení projektu

- Celkové posouzení nápaditosti, kvality, významu a přidané hodnoty projektu.

Žadatelem mohou být:

pouze české nevládní neziskové organizace, kulturní a vzdělávací instituce a fyzické osoby nebo neformální sdružení osob. Fond je určen pro žadatele se sídlem v České republice.

Termín uzávěrky:

Je po termínu uzávěrky.

F.2.15 Podpora sociálního podnikání v České republice – Lepší byznys 2015-2016

Kontakt:

Tereza Mádlová, 732 862 903, email: tereza.madlova@nadacevia.cz, Nadace Via, Jelení 195/9, 118 00 Praha 1

Informace o programu:

<http://www.nadacevia.cz/cz/granty-a-podpora/rozvoj-nno/lepsi-byznys-podpora-socialniho-podnikani-2015>

Program Podpora sociálního podnikání v České republice – Lepší byznys 2015-2016 podporuje podnikatelské aktivity, které mají jasnou motivaci a potenciál přinést pozitivní společenskou změnu. Máme za cíl podpořit sociální podniky se sociálním, environmentálním, komunitním a ekonomickým přínosem.

Program se realizuje ve spolupráci s UniCredit Foundation a UniCredit Bank.

Jakou podporu program poskytne:

- Finanční podporu ve formě grantů (celková částka určená k čerpání grantů je 1 705 000,- Kč), žadatelé budou moci žádat o grant v maximální výši 340 000,-Kč
- Podpora formou odborných konzultací od expertů na různé oblasti (např. finance, marketing, PR...)
- 3 vzdělávací workshopy
- Možnost soutěžit o cenu Your Choice Your Project spojenou s udělením finanční podpory na rozvoj sociálního podniku v hodnotě 130 000,- Kč. Vítěz je vybrán na základě hlasování zaměstnanců UniCreditBank.
- Možnost získat cenu za nejlepší realizaci akčního plánu v hodnotě 130 000,- Kč.

Účastníci budou vybráni ve dvoukolovém výběrovém procesu:

Prosinec 2015: V prvním kole výběru bude vybráno 12 uchazečů na základě posouzení zaslaných přihlášek. Výsledky se dozvíte do 31. 12. 2015.

Leden 2016: Dvanáct vybraných uchazečů bude vyzváno k rozpracování akčních plánů a rozpočtů podnikání, které představí hodnotící komisi. Ta na základě prezentací vybere 5 až 8 žadatelů, kteří získají podporu v programu. Výsledky se dozvíte do 20. 1. 2016.

Leden až srpen 2016: Realizace akčního plánu a čerpání podpory bude probíhat od 21. 1. 2016 do 31. 8. 2016.

Komise bude zvažovat následující kritéria:

- Ekonomický dopad
- Sociální dopad
- Environmentální dopad
- Komunitní dopad
- Inovativnost projektu
- Udržitelnost projektu
- Připravenost k realizaci projektu
- Finanční efektivita využití grantu

Komise bude posuzovat pouze kompletně vyplněné žádosti se všemi požadovanými přílohami. Komise posoudí, zda žadatel splňuje podmínku startupového sociálního podniku.

Žadatelem mohou být:

- subjekty, které již provozují startupový (v počáteční fázi rozvoje) sociální podnik po dobu nejméně šesti měsíců a maximálně po dobu tří let.

Subjekty, které mohou žádat o podporu:

- NNO sídlící v České republice, které jsou autonomní s vlastní samosprávou a nezávislé na místních, regionálních nebo národních orgánech státní správy a politických stranách, operující v rámci jedné z následujících právních forem: spolky, ústavy, sociální družstva, obecně prospěšné společnosti, nadace, nadační fondy a účelová zařízení církví
- Komerční subjekty existující v rámci jedné z následujících právních forem a sídlící na území České republiky (společnost s ručením omezeným, veřejná obchodní společnost, družstvo, komanditní společnost, akciová společnost, evropská společnost). Žádat o účast v programu mohou pouze ty komerční subjekty, které usilují o zisk a zároveň naplňují jasně definované společenské poslání, přičemž by alespoň 50% zisku mělo být využito na veřejně prospěšné cíle.
- OSVČ, které předloží koncept reinvestice zisku do podniku nebo využití zisku k maximalizaci plánovaného veřejně prospěšného cíle.

Subjekty, které nemohou žádat o podporu:

Rozpočtové a příspěvkové organizace, veřejní poskytovatelé sociálních služeb, politické strany a církve.

Termín uzávěrky:

Je po termínu uzávěrky.

F.2.16 Živá komunita!

Kontakt:

- ❖ Veronika Bröcknerová, 731 873 272, veronika.brocknerova@nadacevia.cz

- ❖ Markéta Doubnerová, 604 515 120, marketa.doubnerova@nadacevia.cz
- ❖ Lucie Voláková, 777 221 643, lucie.volakova@nadacevia.cz

Informace o programu:

[Výzva](#)

[Podrobné informace](#)

Živá komunita je program Nadace Via podporující aktivní lidi, kteří mění své okolí k lepšímu. Cílem programu je zlepšování fyzického okolí, života a mezilidských vztahů v sousedských komunitách, posilování jejich soběstačnosti a společné identity.

Do programu hledají aktivní lidi, kteří chtějí zlepšit život ve své sousedské komunitě, potkávat se se svými sousedy a něco společně udělat a zažít. Sousedskou komunitou se rozumí společenství lidí, kteří jsou propojeni vzájemnými vazbami. Spojuje je zájem o kvalitu vzájemného soužití a o podobu místa, ve kterém žijí a působí.

PODPOŘÍ ROZMANITÉ AKTIVITY V SOUSEDSKÝCH KOMUNITÁCH, KTERÉ:

- jsou postavené na využívání místních zdrojů,
- mají potenciál nastartovat pozitivní změnu,
- umožní vzájemné setkávání a spolupráci místních lidí a subjektů (samospráva, firmy, veřejnost, neziskovky, úřady, instituce aj.),
- upevní mezilidské vztahy v sousedské komunitě.

Projekt musí vycházet ze sousedské komunity, ve které vy sami působíte a kterou dobře znáte, být veřejně prospěšný a zlepšovat život v daném místě. Nápad by měl vzejít z chuti místních společně něco změnit. Vaši sousedé musí být do projektu aktivně zapojeni (např. formou společného plánování, příprav či veřejných brigád).

Pokud budete vybráni do programu, získáte od nás ucelenou podporu:

- zkušeného mentora,
- fundraisingovou pobídku = zdvojnásobení výtěžku fundraisingu až do výše 20 % celkových nákladů projektu (povinné pro projekty s rozpočtem od 30 000 Kč výše) – k tomu získáte:
 - až 4 hodiny hrazené konzultace s fundraisingovým expertem,
 - příspěvek na náklady spojené s fundraisingem (3 500 Kč),
- grant až 80 000 Kč,
- průběžné vzdělávání (nabídka témat souvisejících s realizací komunitních projektů, např. mapování sousedské komunity, spolupráce s veřejností, komunikace, propagace, místní fundraising) a prostor pro setkávání s dalšími účastníky programu:
 - úvodní workshop (12. května 2017 v Praze, povinná účast),
 - průběžný workshop (září 2017),
 - závěrečné setkání (březen 2018, povinná účast).

Celkem rozdělí 1 771 170 Kč. Podpora může dosáhnout až 100 000 Kč (z toho až 20 000 Kč jako fundraisingová pobídka a až 80 000 Kč jako grant).

Podmínky:

Celkové náklady projektu nesmí přesáhnout 100 000 Kč.

Projekty s celkovým rozpočtem od 30 000 Kč výše musí minimálně 10 % celkových nákladů spolufinancovat z výtěžku vlastního fundraisingu. Projekt může být realizován v období od 20. dubna 2017 do 19. dubna 2018 (včetně fundraisingové fáze).

Žadatelem mohou být:

- neformální skupiny minimálně tři lidí,
- menší neziskovky založené na dobrovolnické práci (s příjmy v roce 2016 do 300 000 Kč).

Termín uzávěrky:

Je po termínu uzávěrky.

F.2.17 Program Rychlá rota**Kontakt:**

Pavla Jenková, 732 862 903, e-mail: pavla.jenkova@nadacevia.cz

Informace o programu:

<http://www.nadacevia.cz/co-nabizime/rychle-granty/rychla-rot/>

V rámci programu Rychlé granty nabízíme už třetím rokem podporu pro vybrané lokální iniciativy. Jedná se většinou o sdružení aktivních občanů a občanek, kteří se spojí při řešení aktuální kauzy v místě, kde žijí. Společně bojují například proti účelovým manipulacím s územním plánem, zbourání historických budov nebo nefunkční samosprávě a potřebují na svoji stranu získat veřejnost.

Většina z těchto iniciativ vznikne z akutní potřeby něco změnit a její členové a členky se dané věci věnují na dobrovolnické bázi. Nedostatek času a absence zkušeností s občanským aktivismem však jsou často vykompenzovány nadšením a naší podporou...

Rychlá rota je tým dvou konzultantů – Petra Machálka a Milana Štefance, kteří podpořené iniciativy provází plánováním veřejné kampaně a její realizací.

CO NABÍZÍ:

Konzultantské služby v celkové výši 25 000 Kč, které zahrnují:

- dvoudenní plánovací setkání v místě působení lokální iniciativy, jehož výsledkem je plán občanské kampaně, včetně „jízdního řádu“ a rozvrhu jednotlivých aktivit včetně jejich personálního zajištění
- až 37 hodin konzultací a další podpory během realizace kampaně (včetně plánovacího setkání), max. po dobu 6 měsíců

Žadatelem mohou být:

- Začínající lokální iniciativy, které řeší konkrétní kauzu ohrožující veřejný zájem a potřebují pomoc s nastavením a vedením veřejné kampaně.
- nestátní neziskové organizace a neformální skupiny alespoň tří osob, které v minulosti nebyly Rychlou rotou podpořeny.

Termín uzávěrky:

Je po termínu uzávěrky.

F.2.18 T-Mobile - Pomáháme, grantová výzva: Mluvme spolu 2017

Kontakt:

e-mail: pomahame@t-mobile.cz, tel. 604 863 711

Informace o programu:

<http://www.nadacevia.cz/co-nabizime/t-mobile-pomahame/>

Společnost T-Mobile prostřednictvím grantové výzvy Mluvme spolu 2017, jejímž je Nadace Via administrátorem, podporuje projekty, které prostřednictvím komunikace, spolupráce a zapojení nebo začlenění znevýhodněných skupin povedou k pozitivním změnám v konkrétní komunitě nebo lokalitě.

Co nabízí:

- grant 100 000 Kč
- konzultace k projektovým záměrům (realizační období 1. října 2017 – 30. Září 2018)
- žadatelé o grantovou podporu se mohou přihlásit na bezplatné semináře

Maximální výše podpory jednoho projektu je 100 000 Kč s 10% spoluúčastí.

Žadatelem mohou být:

- neziskové organizace, které působí v dané lokalitě,
- lokální komunity, tj. skupina dobrovolníků, provázaná vzájemnými vztahy a sdílenými zájmy,
- neformální skupina složená min. ze tří lidí

Termín uzávěrky:

4. červenec 2017

F.3 International Visegrad Fund

Kontakt:

International Visegrad Fund, Kralovske udolie 8, 811 02 Bratislava, Slovak Republic

Tel: +421 2 59 20 38 11, Fax: +421 2 59 20 38 05, <http://www.visegradfund.org/>

e-mail: Standardní granty: standard@visegradfund.org ;

malé granty: smallgrants@visegradfund.org ;

strategické granty: strategic@visegradfund.org

Informace o programu:

[Informace o grantech](#)

Vlády zemí Visegrádské čtyřky (Česká republika, Maďarská republika, Polská republika a Slovenská republika), řídíce se ustanoveními Společného prohlášení visegrádské čtyřky podepsaného 14. května 1999 v Bratislavě se 9. června 2000 dohodly na zřízení Mezinárodního visegrádského fondu se sídlem v Bratislavě. Úředním jazykem Fondu je angličtina.

Účelem Fondu je podporovat rozvoj užší spolupráce mezi smluvními stranami, posilovat pouta mezi státy smluvních stran a integrovat státy smluvních stran do Evropské unie. Jinými slovy, podporovat regionální spolupráci visegrádských zemí podporováním rozvoje společných kulturních, vědeckých a vzdělávacích projektů, výměn mládeže a přeshraniční spolupráce.

Žadatelem mohou být:

Právnícké osoby nebo jednotlivci

F.3.1 Standardní granty

Podrobné informace

Podle schváleného rozpočtu jsou finanční zdroje Fondu používány na podporu činností v oblastech: kulturní spolupráce, vědecké výměny a výzkum, školství, výměny mladých lidí, přeshraniční spolupráce, podpora turismu.

Při financování upřednostňuje Fond takové projekty, kterých se účastní subjekty ze všech zemí V4. Fond nepodpoří projekty, kterých se účastní méně než tři země V4, s výjimkou projektů v oblasti přeshraniční spolupráce.

Částka udělovaná jednomu projektu v rámci programu Standardních grantů je vyšší než 4.000 EUR. Finanční příspěvek Fondu může dosahovat maximálně 50% celkových nákladů na projekt.

Termín uzávěrky: každoročně 15. března a 15. září

F.3.2 Malé granty

Podrobné informace

V rámci schváleného rozpočtu jsou finanční zdroje Fondu používány na podporu činností v oblastech: kulturní spolupráce, vědecké výměny a výzkum, školství, výměny mladých, přeshraniční spolupráce, podpora turismu.

Při financování upřednostňuje Fond takové projekty, kterých se účastní subjekty ze všech zemí V4. Fond nepodpoří projekty, kterých se účastní méně než tři země V4, s výjimkou projektů v oblasti přeshraniční spolupráce.

Maximální částka udělovaná jednomu projektu v rámci programu Malých grantů je 4.000 EUR.

Finanční příspěvek Fondu může dosahovat maximálně 50% celkových nákladů na projekt.

Termín uzávěrky: každoročně 1. března, 1. června, 1. září a 1. prosince.

F.3.3 Strategické granty

Podrobné informace

V rámci programu Strategických grantů mohou žádat o podporu pouze projekty, na kterých se podílí partneři (spolupřadatelé) ze všech čtyř Visegrádských zemí. Všichni partneři se musí aktivně podílet na projektové implementaci. Žadatelé ze zemí mimo V4 mohou žádat o grant za stejných podmínek, pokud se projekt tématicky týká visegrádské spolupráce.

Částka udělená jednomu projektu je většinou mezi 40.000 a 200.000 EUR. Finanční příspěvek Fondu může dosahovat maximálně 50% celkových nákladů na projekt.

Projekty by měly být v souladu s následujícími prioritami:

- Vytváření příznivějších podmínek pro vědecký výzkum
- Evropský integrační process: Sdílení “visegrádského know-how” se sousedními region
- Dobré vládnutí (Good Governance) ve veřejném sektoru
- Propagace V4: Moderní přístupy k rozšiřování povědomí o visegrádské spolupráci

Termín uzávěrky: každoročně 15. února, 15. května.

F.4 Česko-německý fond budoucnosti

Kontakt:

Česko-německý fond budoucnosti, Na Kazance 634/7, 171 00 Praha 7 – Troja, tel.: 283850512-14, e-mail: info@fb.cz , <http://www.fondbudoucnosti.cz>

Žádosti nelze zasílat v papírové podobě poštou.

Informace o programu:

Posláním Fondu je všestranně podpořit porozumění mezi Čechy a Němci, zvyšovat počet vzájemných setkání a rozšiřovat formy spolupráce podporou společných projektů.

Finanční podporu z Česko-německého fondu budoucnosti mohou obdržet žadatelé, kteří projekt realizují společně s německým partnerem.

Finanční příspěvek je poskytován maximálně do výše 50% celkových nákladů.

Oblasti programů: Mládež; Školy a vzdělávání; Sociální projekty a menšiny; Stavební projekty; Dialogy; Ekologie; Kultura; Publikace, věda; Stipendia Fondu budoucnosti.

Termín uzávěrky:

průběžná uzávěrka

1. čtvrtletí nebo později: do 30. září předchozího roku
2. čtvrtletí nebo později: do 31. prosince předchozího roku
3. čtvrtletí nebo později: do 31. března
4. čtvrtletí nebo později: do 30. června

Uzávěrka pro **projekty renovací památek** je pouze jedna, a to 15. 8. v příslušném roce. Jedná se o projekty, jejichž realizace je plánována od následujícího kalendářního roku. Rozhodnuto o těchto projektech bude vždy koncem roku, kdy byla žádost podána.

Termín pro odevzdání **žádostí o stipendium Česko-německého fondu budoucnosti** je vždy k **15. prosinci** pro následující akademický rok.

F.5 Výbor dobré vůle - Nadace Olgy Havlové

Kontakt:

Výbor dobré vůle - Nadace Olgy Havlové, Senovážné náměstí 2, Praha 1, tel.: 224 216 883, 224 217 331, fax.: 224 217 082, E-mail: vdv@telecom.cz , <http://www.vdv.cz/poskytovani-grantu/>
ZELENÁ LINKA - BEZPLATNÉ INFORMACE: denně od 8 do 17 hod. tel.: 800 111 010

Informace o programu:

Dnes je hlavním posláním nadace podpora nestátních neziskových organizací v oblasti zdravotní, sociální, humanitární a vzdělávací, pokud směřují k důstojnému začlenění lidí se zdravotním postižením, opuštěných dětí, nemocných a starších občanů. Nadace usiluje o to, aby pomoc, kterou poskytuje, zahrnovala celé území ČR, aby sledovala odbornou úroveň služeb a odpovídala aktuální společenské potřebě.

Nadace poskytuje granty organizacím, jejichž záměry jsou v souladu s posláním a cíli nadace, v těchto oblastech: zdravotnictví, vzdělání, sociální, lidská práva.

Žadatelem mohou být:

občanská sdružení, účelová zařízení církví, obecně prospěšné společnosti, školy, obce a fyzické osoby, jejichž záměry jsou v souladu s posláním a cíli nadace.

Termín uzávěrky:

Průběžně, každoročně

25. února a 25. srpna - Fond vzdělání

Bude upřesněno - Stipendia Nikoly Tesly

26. února a 20. září - program Senior

31. března - program Obyčejný život – NIF

10. dubna - Letní jazyková škola anglického jazyka

1. března - Fond pomoci dětem s DMO

28. dubna - Sasakawa Asthma Fund

průběžně po celý rok - Cesty k integraci

O příspěvek z programu Cesty k integraci lze žádat průběžně po celém roce

F.6 Purkyňova nadace – Památky a občané

Kontakt:

Purkyňova nadace, Slatina č.p. 11, 410 02 Lovosice 2, Tel., fax.: 416 591 552

e-mail: purknadace@seznam.cz ; <http://www.purknadace.cz/>

Informace o programu:

[Grantová pravidla](#)

Posláním Purkyňovy nadace je veškerá humanitární činnost a ochrana kulturních, uměleckých a církevních památek a tradic a též přírodního a životního prostředí.

Program je určen pro občanské iniciativy, které působí v oboru památkové péče a vyvíjejí soustavné a cílevědomé úsilí o záchranu a smyslu plné využití zachráněné nemovité památky. Grant může být využit na zajištění činnosti občanské iniciativy a základních potřeb, které jsou nutné pro přípravu a organizační zabezpečení realizace projektu záchrany nemovité památky.

Žadatelem mohou být:

Program je určen pro občanská sdružení, obecně prospěšné společnosti, církevní právnické osoby, nadace a nadační fondy, které působí v oboru památkové péče a vyvíjejí soustavné a cílevědomé úsilí k záchraně a smysluplnému využití nemovité památky.

Termín uzávěrky:

Průběžně (na jaře a na podzim).

V souladu s koncepcí nadace bude **vyhlášeno v roce 2020 VII. kolo** otevřeného grantového řízení. Další grantová kola budou vyhlašována přibližně v pětiletém cyklu.

F.7 Nadace Občanského fóra - Opomíjené památky + Památky a zdraví

Kontakt:

Nadace Občanského fóra, Hálkova 2, 120 00 Praha 2, tel. a fax: 224 941 305-7; E-mail: info@nadaceof.cz ; <http://www.nadaceof.cz/grantove-programy/pamatky-a-zdravi>

Informace o programu:

Opomíjené památky - Smyslem programu je podpořit záchranu opomíjených památek v České republice prostřednictvím občanských iniciativ.

Památky a zdraví - V rámci tohoto programu poskytovány granty na záchranu historických budov, provozujících sociální či zdravotní službu.

Žadatelem mohou být:

- spolky nebo ústavy, obecně prospěšné společnosti, nadace a nestátní zdravotnické zařízení se zaměřením na zdravotní a sociální péči, která provozují nebo chtějí provozovat svoji činnost v budovách s charakterem kulturních památek. Tyto organizace musí být registrovány podle právních předpisů České republiky a musí svou činnost vykonávat na území České republiky. Do grantového programu mohou přihlásit jeden projekt splňující níže uvedená kritéria. Registrované základní články větších organizací mohou své projekty přihlásit samostatně. Žádat o grant nemohou právnické osoby založené za účelem podnikání, rozpočtové organizace např. územně samosprávné celky.

Termín uzávěrky:

30. června 2017.

F.8 NADACE ZDRAVÍ PRO MORAVU

Kontakt:

NADACE ZDRAVÍ PRO MORAVU, Klatovská 427/18, 602 00 Brno, tel.: 603 420 526, nadace@nadacezdravi.cz ; <http://www.nadacezdravi.cz>

Informace o programu:

<http://www.nadacezdravi.cz/>

NADACE ZDRAVÍ PRO MORAVU vyhláší grantové řízení pro neziskové, rozpočtové a příspěvkové organizace, občanská sdružení, účelová zařízení církví a ostatní nestátní organizace, pracující v oblasti prevence a podpory zdraví.

Cílem nadace je vytváření příznivých podmínek pro zlepšování péče o zdraví dětí i dospělých, propagaci a reklamu ekologicky zdravého způsobu života včetně osvětové činnosti. Dále pak organizace klimatických léčebných pobytů chronicky nemocných a tělesně postižených. Ve své činnosti se zaměřuje na pomoc alergikům, astmatikům, tělesně postiženým a jiným chronicky nemocným a tak též na boj proti kouření a jiným toxikomaniím.

Finanční prostředky mohou být poskytnuty na přímé hrazení projektu. Z programu nelze hradit výzkum, nebo souběh úkonů hrazených pojišťovny na jednorázové akce, které nemají trvalejší vliv na zdraví obyvatel a projekty, které nejsou spojeny s účastí veřejnosti.

Cílem projektu je zajistit finanční podporu organizace pomáhající zlepšování zdraví každého jednotlivce a to zejména:

- využíváním informací, poznatků a zkušeností z oborů zabývajících se zajištěním fyzického a duševního zdraví
- rozvoj progresivních metod preventivní a klasické medicíny (alternativní medicíny- pokud je účinek těchto metod dokazatelný metodami klasické medicíny), sociální aktivity
- propagace a reklama ekologicky zdravého způsobu života včetně osvětové činnosti, podpora organizování klimatických léčebných pobytů v ekologicky čistých místech
- motivace občanů (zejména chronicky nemocných a mentálně postižených) k vytváření podmínek pro zlepšení jejich tělesného a duševního zdraví, podpora zdravého vývoje dětí.

Žadatelem mohou být:

O grant mohou žádat organizace registrované v České republice, které se v rámci své činnosti zabývají výše uvedenou problematikou - občanská sdružení, obecně prospěšné společnosti, účelová zařízení církví, ostatní rozpočtové nebo příspěvkové organizace a dále jednotlivci – individuální žadatelé prostřednictvím organizací.

Termín uzávěrky:

každoročně 31. 3. a 31. 8.

F.9 Nadace Open Society Fund Praha

Kontakt:

Nadace Open Society Fund Praha (OSF), Seifertova 47, 130 00 Praha 3, tel. 222 540 979, fax 222 540 978, e-mail osf@osf.cz ; <http://www.osf.cz/> ;
Kontaktní osoba: Vlasta Hirtová, vlasta.hirtova@osf.cz

F.9.1 Program East East

Informace o programu:

[Podrobné informace na stránkách OSF](#)

Program East East je významným, ojedinělým a zároveň nejstarším programem nadace. Je zaměřen na podporu konkrétní vzájemné spolupráce a konstruktivního dialogu mezi zeměmi střední a východní Evropy a střední Asie s cílem posílit roli pluralitní otevřené společnosti a občanské angažovanosti. Podporuje projekty dlouhodobější spolupráce, které napomáhají řešit společné či podobné problémy v postkomunistických zemích, projekty, které přispívají k pozitivním změnám a mají vliv na rozvoj a kvalitu života celé společnosti.

Program East East

- podporuje mezinárodní spolupráci a partnerství s cílem vzájemného předávání zkušeností,
- podporuje veřejný dialog na mezinárodní úrovni,
- pomáhá identifikovat témata,
- vyhledává institucionální a lidské zdroje pro úspěšnou realizaci projektů,
- hledá řešení, která vedou k pozitivním společenským změnám,
- poskytuje prostor pro strukturované řešení témat se zapojením veřejnosti,
- přispívá k rozvoji intenzivních mezinárodních kontaktů.

Podporovány jsou projekty z různých oblastí společenského života, zaměřené například na:

- posilování právního státu a role práva,
- rozvoj neziskového sektoru a kultivaci filantropie,
- boj s korupcí,
- reformy stávajícího systému (např. zdravotnictví či školství),
- rovné příležitosti (např. zapojování žen do účasti v politickém životě),
- multikulturní vzdělávání,
- migrační a azylovou politiku,
- posilování práv znevýhodněných skupin.

Program East East podporuje projekty dlouhodobé spolupráce, kde součástí projektu je například seminář, workshop, stáž, či jiná forma pracovního setkání v některé ze zemí, které na projektu participují. Jednou z podmínek programu je aktivní účast minimálně dvou zemí. Partnery nadace při realizaci projektů programu East East bývají.

Program East East za posledních 10 let podpořil více než dva tisíce mezinárodních projektů, z toho v České republice 20–30 projektů ročně a zároveň po dobu svého trvání umožnil stovkám českých odborníků zúčastnit se projektů pořádaných v zahraničí, respektive v těch zemích střední a východní Evropy a střední Asie, kde má Sorosova nadace své zastoupení a kde East East program hraje velmi důležitou roli zejména v období transformace, kdy země tohoto regionu procházejí řadou podstatných změn.

Podmínkou programu je aktivní účast Sorosových nadací (minimálně dvou) v zemích střední a východní Evropy na předloženém projektu. Na programu East East se podílejí kanceláře Sorosovy nadace v těchto zemích: Albánii, Arménii, Azerbajdžánu, Bosně a Hercegovině, Bulharsku, Estonsku, Gruzii, Chorvatsku, Jugoslávii, Kazachstánu, Kyrgyzstánu, Litvě, Lotyšsku, Maďarsku, Makedonii, Moldavsku, Mongolsku, Polsku, Rumunsku, Slovensku, Slovinsku, Tádžikistánu, Ukrajině a v České republice. Stejně podmínky platí i pro účast Běloruska, Ruska a Uzbekistánu, kde Sorosova nadace svoji činnost pozastavila.

Žadatelem mohou být:

zejména nevládní a neziskové organizace, akademické a další instituce

Termín uzávěrky:

Žádosti o podporu projektu jsou přijímány průběžně, nejpozději však tři měsíce před konáním akce.

F.9.1.1 Program Evropská integrace

Program Evropská integrace (Subprogram for European Integration) je součástí programu East East a je určen k podpoře spolupráce mezi novými členskými zeměmi EU, kandidátskými zeměmi a případně dalšími sousedními zeměmi východní Evropy.

[Více informací zde](#)

F.10 Nadace ČEZ

Kontakt:

Nadace ČEZ, Seifertova 570/55, Praha 3, Kontaktní osoba: Ivana Pojslová, Telefon: 211 046 720, Fax: 211 046 725, E-mail: nadacecez@cez.cz

Informace o programech:

[Informace o nadaci](#)

Nadace ČEZ podporuje veřejně prospěšné projekty, které přispívají k rozvoji společnosti. Svou podporu Nadace ČEZ věnuje především třem oblastem: podpoře aktivit dětí a mládeže, pomoci handicapovaným spoluobčanům a aktivní spolupráci s regiony. Dary tak směřují do podpory veřejně prospěšných projektů v oblasti školství, vědy a výzkumu, kultury, sportu, zdravotnictví, sociální oblasti a životního prostředí.

Nadace ČEZ vyhláší grantové řízení pro projekty:

1. Projekt Oranžové hřiště

- Nadační příspěvky mohou být poskytovány právnickým osobám, kterým zákon přiznává postavení právnické osoby a které realizující účel, k němuž se nadační příspěvek poskytuje.
- Grantové řízení je určeno pro všechny právnické osoby. Maximální výše nadačního příspěvku není stanovena.
- Termín uzávěrky: Od 1. října 2013, konečný termín není určen. Žádosti můžete podávat průběžně.

2. Projekt Podpora regionů

- Cílem grantu je podpora veřejně prospěšných projektů především v oblasti školství, vědy a výzkumu, kultury, sportu, zdravotnictví, sociální péče, rozvoje infrastruktury a životního prostředí.
- Grantové řízení je určeno pro všechny právnické osoby. Maximální výše nadačního příspěvku není stanovena.
- Termín uzávěrky: Od 1. října 2013, konečný termín není určen. Žádosti můžete podávat průběžně.

3. Projekt Oranžová učebna

- Předmětem projektu je vybavení odborných technických učeben a laboratoří takovým zařízením, které zkvalitní výuku. Může se jednat například o různé výukové simulátory, speciální výpočetní nebo multimediální techniku, přístrojové vybavení dílen a podobně.
- V rámci projektu mohou být hrazeny také náklady na stavební úpravy související s instalací zařízení.
- Termín uzávěrky: Je po termínu uzávěrky.

4. Projekt Oranžové schody

- Grantové řízení Oranžové schody 2017 je určeno na podporu bezbariérového přístupu pro žáky, studenty a pedagogy na školách. Odstranění bariér zlepší možnosti vzdělávání žáků/studentů se zdravotním postižením, podpoří vzájemnou integraci a zajistí všem důstojné podmínky na cestě ke vzdělání.
- Grantové řízení je určeno pouze pro školy kategorie B (Základní školy), C (Střední školy) D (Konzervatoře) a E (Vyšší odborné školy), dle klasifikace Ministerstva školství, mládeže a tělovýchovy.
- Termín uzávěrky: Je po termínu uzávěrky.

5. Projekt Stromy

- Grantové řízení Stromy je zaměřeno na zlepšení životního prostředí prostřednictvím podpory liniové výsadby stromů.
- Grantové řízení je určeno pro obce nebo městské části. Maximální výše příspěvku je 150 000 Kč.
- Termín uzávěrky: 1. 7. - 31. 7. 2017 pro podzimní výsadbu

6. Projekt Oranžový přechod

- Grantové řízení Oranžový přechod je zaměřeno na podporu zvyšování bezpečnosti formou instalace osvětlení přechodů pro chodce.
- Oprávnění žadatelé jsou obce v ČR. Maximální výše nadačního příspěvku je 120 000 Kč.
- Termín uzávěrky: Je po termínu uzávěrky.

7. Projekt Zaměstnanecké granty

- Grantové řízení Zaměstnanecké je určeno na podporu neziskových organizací, ve kterých sami aktivně ve svém volném čase působí zaměstnanci ČEZ, a. s. a integrovaných dceřiných společností v České republice.
- Zaměstnanecké granty jsou zaměřeny na podporu neziskových organizací v České republice, na jejichž činnosti se aktivně podílí zaměstnanci Skupiny ČEZ. O směrování pomoci rozhodují svým doporučením zaměstnanci a sami tak přispějí k rozvoji svého nejbližšího okolí. Předkládané projekty se mohou týkat podpory veřejně prospěšných aktivit zaměřené na děti a mládež, zdravotnictví, sociální péči, osoby s handicapem, vědu, vzdělání, kulturu, amatérský sport či životní prostředí (např. sportovní oddíly, dobrovolní hasiči, zájmové kroužky....), ve kterých se zaměstnanci sami aktivně angažují (nikoliv pouze členové jejich rodiny).
- Maximální výše příspěvku je 30 000,- Kč.
- Žadatel: Právnícká osoba, jejíž činnost trvá déle než 1 rok, která nebyla v tomto grantovém řízení podpořena v loňském roce, na základě písemného doporučení zaměstnance Skupiny ČEZ. Žadatel nemůže být fyzická osoba.
- Termín uzávěrky: Je po termínu uzávěrky.

F.11 Nadace pro podporu hasičského hnutí v ČR

Kontakt:

NADACE PRO PODPORU HASIČSKÉHO HNUTÍ V ČESKÉ REPUBLICE

Husova 300, 582 22 Přebyslav, tel.: 569 484 572, 569 484 239; fax: 569 484 340; kontaktní osoby: František Čech, Jiří Pátek, e-mail: jpatek@chh.cz ; www.nphh.cz

Informace o programu:

Nadace poskytuje granty na činnost hasičů v oblastech:

- muzejnictví, výstavní a archivní činnost dokumentů přibližující záslužnou práci hasičů, jako jsou regionální muzea a Síně hasičských tradic ve sborech, na částečnou úhradu nákladů spojených s ošetřováním sbírkových předmětů včetně jejich restaurování,
- úhradu nákladů spojených se získáváním nových exponátů, různých předmětů dokumentující vznik, vývoj a současnost hasičského hnutí,
- na úhradu nákladů spojených s organizováním zájmových a kulturních akcí, festivalů hasičských hudeb, divadelních přehlídek, soutěží kronikářů, na činnost sekce filatelie a sběratelů hasičských kuriozit. Dále na videotvorbu související s požární ochranou a na pořizování fotodokumentace z významných hasičských akcí,
- na publikační činnost, jako je vydávání odborné literatury, materiálů o požární prevenci a o historii hasičstva v jednotlivých regionech, které budou sloužit hasičům i široké veřejnosti,
- na výchovu mládeže, zapojování mladých hasičů do činnosti ve sborech, na podporu sportovní činnosti včetně přípravy soutěžních družstev na soutěže od okresních až po celostátní kola,
- na propagování nové hasičské techniky a výstroje,
- na opravu a údržbu zámku v Přebyslavi, kde sídlí Centrum hasičského hnutí a v provozu je Stálá expozice požární ochrany. Na provoz hasičského muzea včetně doplňování expozic o nové exponáty a úhrady nákladů za pronájem majetku,
- na úhradu částečných nákladů spojených s rozvíjením mezinárodní spolupráce s hasiči a organizacemi různých zemí včetně podpory komise pro historii a dokumentaci požární ochrany členských zemích CTIF.

Žadatelem mohou být:

Sbory dobrovolných hasičů, okresní a krajská sdružení hasičů, odborné rady a komise, hasičské školy, Centrum hasičského hnutí, zařízení, která jsou začleněna do Sdružení hasičů Čech, Moravy a Slezska v celé ČR a organizace i občanská sdružení, které chtějí pomáhat hasičům v jednotlivých regionech.

Termín uzávěrky:

Každoročně v listopadu (15.11.).

F.12 NADACE ACADEMIA MEDICA PRAGENSIS - Nadační příspěvky

Kontakt:

NADACE ACADEMIA MEDICA PRAGENSIS, Řehořova 992/10, 130 00 Praha 3, e-mail: nadace@medical-academy.cz

Informace o programu:

[Stránky nadace](#)

[Podrobné informace](#)

[Pokyny pro žadatele](#)

Co podporuje:

- a. všestranná podpora rozvoje vzdělávání, vědy a výzkumu ve zdravotnictví
- b. šíření vědeckých poznatků včetně mezioborového přístupu
- c. podpora standardů edukace v prostředí kontinuálního vzdělávání
- d. postgraduální vzdělávání lékařů a zdravotnických pracovníků
- e. vzdělávání veřejnosti
- f. vědecké projekty v medicínském oboru
- a. podpora lektorské práce

Žadatelem mohou být:

Nadace poskytuje příspěvky občanským sdružením, účelovým zařízením církví, obecně prospěšným společnostem, školám, obcím a fyzickým osobám, jejichž záměry jsou v souladu s posláním a cíli nadace.

Termín uzávěrky:

Průběžná uzávěrka - žádosti mohou zájemci podávat celoročně.

F.13 Nadace Orientačního běhu - Dotace na provozování sportovních center mládeže v orientačním běhu

Kontakt:

Nadace Orientačního běhu, Těšínská 4, Brno, 61200, mail: [info AT obnadace.cz](mailto:info@obnadace.cz), Evžen Cigoš, telefon +420 603 149 107, email obnadace@obnadace.cz

Informace o programu:

<http://www.obnadace.cz/index.php?page=528>

<http://www.obnadace.cz/>

Plnění grantu:

Zabezpečit provozování sportovního centra dětí v orientačním běhu pro rok 2016.

Sportovní centra soustředí a poskytnout talentovaným jedincům ve věku 11 – 14 let tréninkovou péči pro jejich výkonnostní růst v orientačním běhu ve spádové oblasti centra.

Výše přidělených prostředků na jeden grant bude činit 0 - 80 000 Kč.

Platba grantu proběhne ve dvou splátkách:

1. splátka ve výši 90% grantu proběhne po uzavření smlouvy s příjemcem příspěvku.
2. splátka ve výši 10% grantu proběhne po zaslání závěrečné zprávy nadaci

Termín uzávěrky:

Je po termínu uzávěrky.

F.14 Nadace Landek

Kontakt:

Nadace Landek, Vítkovická 3108/11, 702 00 Ostrava, telefon 596 620 045, info@nadace-landek.cz, Ing. Jaroslav Přepiora

Informace o programu:

<http://www.nadace-landek.cz>

<http://www.nadace-landek.cz/docs/nzasadyposkytovani.pdf>

Tematické okruhy pro přihlášky:

1. Záchrana a údržba hornických památek a dokumentů.
2. Ekologická záchrana a obnova lokalit, které s hornictvím souvisejí nebo kdykoliv v minulosti souvisely.
3. Osvětová činnost s tematikou hornictví, hornické historie a geologie.
4. Podpora kultury v regionu i mimo něj.

Program rozděluje výnosy z částky přidělené z Nadačního investičního fondu.

Žadatelem mohou být:

Neziskové organizace (nadace, občanská sdružení, obecně prospěšné společnosti), místní orgány veřejné správy/samosprávy, příspěvkové organizace, fyzické osoby nebo Hornické muzeum OKD v Ostravě - Petřkovicích.

Termín uzávěrky:

15. 10. 2017, 31. 3. 2018 - každoročně

F.15 Nadace Proměny

F.15.1 Program Parky

Kontakt:

Nadace Proměny, Nad Krocínkou 55, 190 00 Praha 9, Ing. arch. Radek Janoušek, projektový manažer, t: 277 006 275, m: 775 654 397, e: radek.janousek@nadace-promeny.cz

Informace o programu:

<http://www.nadace-promeny.cz/cz/granty/parky-grantova-vyzva-2016.html?preview=1>

Program Parky pomáhá městům rozvíjet veřejná prostranství, která vycházejí z potřeb jejich uživatelů, vznikají ve spolupráci s odborníky a místní veřejností a na míru danému místu.

Cílem grantové výzvy je podpořit rozvoj veřejných městských prostranství v České republice. Grantová výzva je zaměřena na obnovu nebo založení veřejných městských prostranství: parků, parkově upravených ploch, veřejně přístupných zahrad a rekreační zeleně. Hlavní důraz je kladen na potřebnost, funkčnost a následnou udržitelnost projektu, jejichž zajištění je podmíněno efektivním zapojením veřejnosti do přípravy projektu i všech etap jeho realizace.

STANDARDNÍ DOBA TRVÁNÍ PROJEKTU

Příprava a realizace projektu: cca 3–4 roky

Údržba a rozvoj po dokončení projektu: 3 roky

ETAPY PROJEKTU

Projekt je rozdělen do etap, a to zpravidla takto:

1. Příprava projektu → 2. Architektonická soutěž → 3. Projektová dokumentace → 4. Stavba → 5. Údržba a rozvoj

Celková maximální výše nadačního příspěvku je 25.000.000 Kč.

Účelové určení dílčích nadačních příspěvků dle jednotlivých etap projektu:

1. etapa: Příprava projektu

- nadační příspěvek určený zejména na zajištění úvodního zapojení místní veřejnosti do projektu (zjištění potřeb a přání uživatelů zájmového území) a na případné související náklady

2. etapa: Architektonická soutěž

- nadační příspěvek určený zejména na uspořádání architektonické soutěže, honoráře porotců, ceny a odměny a na případné související náklady

3. etapa: Projektová dokumentace

- nadační příspěvek určený zejména na zpracování všech stupňů projektové dokumentace, na výkon autorského dozoru a na případné související náklady

4. etapa: Stavba

- nadační příspěvek určený zejména na stavbu, na organizaci veřejné zakázky k výběru dodavatele stavby (je-li dle příslušného zákona povinná), na dodávku stavebních, terénních a zahradnických úprav apod., případně též na umělecké objekty / herní prvky umístěné v zájmovém území (jsou-li v rámci projektu realizovány) a na případné související náklady

5. etapa: Údržba a rozvoj

- nadační příspěvek určený zejména na zajištění následné odborné péče o zájmové území a jeho rozvoj a na případné související náklady

Žadatelem mohou být:

- město/obec s více než 5000 obyvateli
- městský obvod / městská část s vlastním orgánem samosprávy
- mikroregion s více než 5000 obyvateli.

Termín uzávěrky:

Je po termínu uzávěrky.

F.15.2 Program Zahrada hrou

Kontakt:

Nadace Proměny, Vinohradská 1511/230, 100 00 Praha 10
Ing. arch. Radek Janoušek, projektový specialista, t: 277 006 275, m: 775 654 397, e:
radek.janousek@nadace-promeny.cz

Informace o programu:

<http://www.nadace-promeny.cz/cz/granty/program-zahrada-hrou.html>

Metodika

Cílem výzvy je podpořit obnovu nebo vybudování zahrad u mateřských škol, jejichž využití umožní propojení se školním vzdělávacím programem a pomůže příznivě ovlivnit rozvoj schopností, dovedností, tvořivosti a odpovědného přístupu dětí k životnímu prostředí.

Celkový nadační příspěvek bude rozdělen podle etap projektu s tím, že část příspěvku určená pro 2. etapu projektu bude poskytnuta, resp. neposkytnuta, na základě vyhodnocení průběhu 1. etapy projektu. Celková maximální výše nadačního příspěvku je 800.000 Kč.

Nadační příspěvek podle etap projektu:

1. etapa – Příprava projektu a zpracování projektové dokumentace

Maximální výše nadačního příspěvku v 1. etapě projektu je 150.000 Kč.

Nadační příspěvek je určen na participaci, tj. na úvodní zapojení uživatelů zahrady do projektu, a na zpracování projektové dokumentace pro realizaci zahrady vč. návrhu herních prvků, tj. architektonický návrh, prováděcí dokumentaci a plán údržby (dále jen „příspěvek na participaci a dokumentaci“).

Příspěvek na participaci a dokumentaci bude žadateli zpravidla poskytnut do 30 kalendářních dnů ode dne podpisu rámcové smlouvy o nadační podpoře na grantový projekt.

2. etapa – Realizace stavby zahrady

Maximální výše nadačního příspěvku v 2. etapě projektu je 650.000 Kč.

Nadační příspěvek je určen na realizaci zahrady, tj. na obnovu nebo vybudování zahrady, včetně vegetace, cest, herních prvků, mobiliáře, a na výkon autorského dozoru (dále jen „příspěvek na realizaci zahrady“).

Podmínkou pro poskytnutí příspěvku na realizaci zahrady je včasné předložení zprávy o průběhu 1. etapy projektu a splnění níže uvedených kritérií hodnocení:

- úspěšné absolvování 1. etapy projektu;
- způsob zapojení uživatelů (dětí, pedagogů a rodičů) do projektu, tj. do navrhování, realizace a následné údržby zahrady;
- prezentace a obhajoba průběhu projektu a zapojení školy do projektu, představení architektonického návrhu zahrady a plánu zapojení uživatelů do údržby zahrady.

Příspěvek na realizaci zahrady bude žadateli zpravidla poskytnut do 30 kalendářních dnů ode dne rozhodnutí nadace o poskytnutí příspěvku na realizaci zahrady.

Žadatelem mohou být:

Mateřská škola, která splňuje všechna níže uvedená kritéria:

- nachází se na území Jihočeského kraje, Plzeňského kraje nebo hlavního města Prahy;

- je zřízena městem nebo obcí, městskou částí nebo městským obvodem, krajem (Jihočeský kraj, Plzeňský kraj, Magistrát hlavního města Prahy), ministerstvem nebo církví;
- je zařazena do sítě škol, předškolních a školských zařízení dle zákona č. 564/1990 Sb., o státní správě a samosprávě ve školství, ve znění pozdějších předpisů a má kapacitu min. 50 dětí.

Termín uzávěrky:

Je po termínu uzávěrky. Uzávěrka koncem roku 2017.

F.15.3 Program Proměň své město 2016

Kontakt:

Mgr. Reza Vlasáková, t: 225 010 272, m: 737 737 528, reza.vlasakova@nadace-promeny.cz

Informace o programu:

<http://www.nadace-promeny.cz/cz/granty/promen-sve-mesto-grantova-vyzva-2016.html?preview=1>

Cílem první grantové výzvy programu Proměň své město je podpořit oživení a rozvoj veřejného prostoru (s výjimkou vnitřních prostorů veřejných budov) na území Prahy a Středočeského kraje při zapojení místních občanských iniciativ.

Co nabízíme:

- nadační příspěvek ve výši 15–75 tisíc Kč (celkem rozdělíme 500 tisíc)
- odbornou konzultační a komunikační podporu při realizaci vašeho projektu
- příležitosti ke vzdělávání

Co podpoříme:

- projekty, které napomáhají k pozitivní proměně či oživení konkrétního veřejného prostoru a zapojují přitom místní komunitu i širší veřejnost
- projekty usilující o proměnu konkrétního místa ve veřejném prostoru města či obce nebo oživení takového místa a rozvinutí veřejné debaty o jeho podobě a fungování

Žadatelem mohou být:

- neziskové organizace, příspěvkové organizace, občanské iniciativy a neformální skupiny občanů o minimálním počtu tří osob (tato uskupení jsou reprezentována fyzickou osobou starší 18-ti let)
- výzva je určena subjektům působícím na území Prahy a Středočeského kraje

Termín uzávěrky:

Je po termínu uzávěrky. Uzávěrka na podzim 2017.

F.16 Nadace Charty 77 - Konto bariéry: Počítače proti bariérám

Kontakt:

Melantrichova 5, 110 00 Praha 1

Eva Hajdušková, koordinátor/ka programu, e-mail: eva.hajduskova@bariery.cz, fax: 224 213 647, tel.: 224 214 452, tel.: 224 225 092, tel.: 224 230 216

Patrik Zalkat, kontaktní osoba, e-mail: patrik.zalmay@bariery.cz, tel.: 224 214 452, tel.: 224 225 092, tel.: 224 230 216

Informace o programu:

[Podrobné informace](#)

Cílem projektu je umožnit zájemcům se zdravotním postižením využívat osobní počítač při výkonu povolání. Naše pomoc spočívá v částečném nebo úplném financování vybavení domácího počítačového pracoviště osobním počítačem s potřebným příslušenstvím a ve vytvoření široké nabídky počítačových kurzů vyhovujících specifickým potřebám lidí se zdravotním postižením.

Projekt je určen rovněž pro děti a mladé lidi, kterým počítač slouží jako kompenzační a studijní pomůcka. Přispíváme na nákup PC a různých speciálních přídatných zařízení dětem, kterým PC kompenzuje tělesnou nebo smyslovou vadu. V případě, že dítě nepotřebuje speciální počítačové vybavení, poskytujeme použitou výpočetní techniku. Pro zdravotně postižené studenty středních a vysokých škol je příspěvek na nákup kvalitního PC pomocí k získání potřebné kvalifikace a předpokladů k budoucímu profesnímu uplatnění.

Co podporuje:

- realizaci kurzů IT (Word, HTML, Corel Draw ad.) a na osobní asistenci pro jejich účastníky
- chráněná pracoviště zaměstnávající pracovníky se zdravotním postižením
- přídatné přístroje sloužící jako kompenzační pomůcka, která umožňuje nebo usnadňuje komunikaci s okolím (hlasové výstupy, speciální velkoplošné klávesnice, trackbally apod.)
- program MyVoice (hlasové ovládání PC) od společnosti Fugasoftware

V rámci projektu je možné požádat o software a použitou výpočetní techniku.

Žadatelem mohou být:

- dospělé osoby – držitelé průkazky ZTP a ZTP/P mohou požádat naši nadaci o příspěvek na zakoupení osobního počítače, jeho příslušenství nebo software. Finanční příspěvek je vyšší, pokud bude využit na zřízení domácího počítačového pracoviště.
- rodiče dětí, které jsou držiteli průkazu ZTP a ZTP/P a jsou žáky vyšších ročníků základní školy nebo studenty středních škol, mohou požádat o finanční příspěvek na nákup počítače nebo příslušenství.
- rodiče dětí se ZTP a ZTP/P, které navštěvují nižší ročníky základních škol, zvláště či pomocné školy, mohou požádat o darování použitého PC nebo o příspěvek na speciální přídatná zařízení.
- státní i neziskové organizace poskytující služby v oblasti sociální péče mohou požádat o finanční příspěvek, použitou výpočetní techniku nebo software pro vzdělávání svých klientů se zdravotním postižením. Organizacím můžeme také pomoci vybavit počítačovou učebnu, pokud bude určena pro výuku zdravotně postižených klientů.

Termín uzávěrky:

Průběžně

F.17 Nadace OKD

Kontakt:

Nadace OKD, Prokešovo nám. 6/2020, 728 30 Ostrava, Karolína Drozdová, e-mail: drozdova@nadaceokd.cz, tel.: +420 596 262 116

Nové výzvy budou vypsaný v prosinci 2017.

F.17.1 Pro region

Informace o programu:

<http://www.nadaceokd.cz/cs/ke-stazeni>

Nový program **Pro region** v sobě spojuje dosavadní programy Pro zdraví, Pro budoucnost a Pro radost. Žadatelé tak budou moci předložit záměry a získat tak finanční podporu. Bude brán zřetel především na dopad projektu pro cílovou skupinu ve vybraných obcích Moravskoslezského kraje.

Maximální výše grantu je 200 000 Kč. Finanční spoluúčast příjemce příspěvku činí minimálně 20 % z celkového rozpočtu projektu.

Podporované oblasti:

- Zlepšení vybavenosti zařízení sociální péče;
- Zlepšení životních podmínek sociálně ohrožených skupin obyvatelstva včetně aktivit zaměřených na odstraňování sociálního vyloučení;
- Pracovní a sociální terapie zdravotně postižených;
- Pracovní rehabilitace;
- Podporované zaměstnávání;
- Zlepšení stavu životního prostředí a zachování biodiverzity;
- Obnova hodnotných lokalit přírodního významu a jejich prezentace;
- Péče a obnova nemovitých i movitých objektů kulturní, historické a technické hodnoty;
- Rozvoj komunitně zaměřených aktivit, např. úprava veřejných prostranství, komunitní akce v obci/městě/regionu;
- Volnočasové aktivity (primární zaměření na seniory, děti a mládež a mezigenerační aktivity).

Žadatelem mohou být:

- Spolky;
- Občanská sdružení;
- Obecně prospěšné společnosti;
- Ústavy
- Církevní organizace;
- Příspěvkové organizace;
- Obce;
- Sdružení a spolky obcí.

Termín uzávěrky:

Je po termínu uzávěrky.

F.17.2 Pro Evropu

Informace o programu:

<http://www.nadaceokd.cz/cs/ke-stazeni>

Cílem programu je zkvalitnit a urychlit přípravu projektů neziskového charakteru podporovaných především ze strukturálních fondů EU nebo jiných obdobných programů (dále jen „fondů EU“) v různých oblastech (sociální, ekologické, vzdělávací, kulturní apod.).

Podporované aktivity

- Zajištění konzultanta pro přípravu žádosti do EU;
- Vypracování podkladových dokumentů k žádosti o finanční prostředky EU zejména:
 - Vyplnění a podání žádosti o dotaci;
 - Zpracování finanční a ekonomické analýzy;
 - Vytvoření studie proveditelnosti;
 - Vypracování marketingového průzkumu;
 - Vypracování analýzy potřeb nebo analýzy trhu;
 - Pořízení dokumentace k hodnocení vlivu na životní prostředí (EIA) včetně podkladových studií a analýz;
 - Pořízení dokumentace pro územní nebo stavební řízení dle požadavků dotačního programu.
- Součástí příprav konkrétního projektu, jehož cílem je získat finanční prostředky z fondů EU je i vzdělávání zaměstnanců žadatele vždy ovšem zaměřené na přípravu a řízení daného projektu EU;

Všechny výše uvedené aktivity budou podpořeny výhradně v návaznosti na předložení žádosti EU do zamýšleného fondu EU se všemi povinnými přílohami do data ukončení realizace.

Maximální výše grantu je 100 000 Kč. Finanční spoluúčast příjemce příspěvku činí minimálně 20 % z celkového rozpočtu projektu.

Žadatelem mohou být:

- Spolky;
- Obecně prospěšné společnosti;
- Ústavy
- Církevní organizace;
- Příspěvkové organizace;
- Obce;
- Sdružení a spolky obcí.

Termín uzávěrky:

Je po termínu uzávěrky.

F.17.3 Srdcovka

Informace o programu:

<http://www.nadaceokd.cz/cs/ke-stazeni/pro-zadatele/srdcovka>

Mezi našimi zaměstnanci je mnoho aktivních lidí, kteří se ve svém volném čase věnují nejruznějším veřejně prospěšným aktivitám, ať už se jedná o sbory dobrovolných hasičů, psí

útulky, přípravu kulturních a sportovních akcí pro veřejnost, děti nebo kolektivy zdravotně či sociálně znevýhodněných osob nebo zájmové kroužky v různých oblastech činnosti.

Díky programu Nadace OKD s názvem Srdcovka mohou požádat zaměstnanci společnosti OKD i dalších dárců Nadace OKD o finanční podporu organizací na jejich činnost. Záleží nám na tom, aby byli naši zaměstnanci nejen motivováni ke své práci, ale aby se i mimo ni aktivně podíleli na rozvoji občanské společnosti.

Žádat lze na všechny obecně prospěšné aktivity organizace („projekt“), na nichž se zaměstnanec aktivně sám podílí (nikoli člen jeho rodiny). Srdcovka nesmí být použita pro vlastní potřebu zaměstnance nebo jeho rodinných příslušníků, ani na krytí částek, které by byl pracovník povinen zaplatit organizaci (členské příspěvky apod.). Příklady podpořených projektů můžete najít na našich webových stránkách.

Kdo může žádat?

Žádat o Srdcovku Nadace OKD mohou všichni zaměstnanci OKD a dalších dárcovských firem nadace, jako jsou NWR, Green Gas, skupina AWT, RPG Byty a RPG Služby, prostřednictvím neziskové organizace, ve které zaměstnanec aktivně působí.

Výše finančního příspěvku se pohybuje od 5 000 do 30 000 Kč. Příjemcem nemůže být fyzická osoba. Jinými slovy, zaměstnanec požádá o příspěvek prostřednictvím organizace, v níž sám aktivně působí. Tím se stává patronem daného projektu.

Termín uzávěrky:

Je po termínu uzávěrky.

F.18 Nadace Veronica

Kontakt:

Nadace Veronica, Panská 9, 602 00 Brno, tel.: 542 422 775, Mgr. Jasna Flamiková, ředitelka, e-mail: jasna.flamikova@veronica.cz, www.nadace.veronica.cz

F.18.1 Společně pro Brno

<http://nadace.veronica.cz/page/granty-a-podpora/aktualni-uzaverky.php>

Cílem programu je zvyšování sounáležitosti lidí s místy, kde žijí, povzbuzení k jejich vlastní aktivitě a zájmu o okolní prostředí, posilování komunitních vztahů zapojováním veřejnosti, zvyšování kvality životního prostředí a rozvoj komunitního života v Brně.

Rozděleno bude 455.000 korun. Doporučená výše žádané částky do 40.000 korun.

Podpora je určena pro projekty, které budou realizovány na území Brna, jsou zaměřené na zlepšení životního prostředí a kvality života v Brně. Mohou se tedy například týkat obnovy a úprav veřejných prostranství, školních zahrad, zvyšování zájmu veřejnosti a utváření pozitivního vztahu k místnímu přírodnímu a kulturnímu dědictví a životnímu prostředí. Podpořeny mohou být i projekty propojující lidi se zájmem o rozvoj komunitních vztahů, a další společensky prospěšné aktivity. Při přijímání žádostí bude kladen důraz na nové nápady a myšlenky a na aktivní zapojení veřejnosti do celého projektu.

Žadatelem mohou být:

- Neziskové organizace, studentské a občanské iniciativy, školy všech stupňů a mimoškolní zařízení, fyzické osoby.

Termín uzávěrky:

Další uzávěrka žádostí bude na jaře roku 2018.

F.18.2 Ekologická výchova

Informace o programu:

<http://nadace.veronica.cz/?Grantovy-program-NIF>

Cílem programu je podporovat budování vztahů k přírodě, zvyšování povědomí lidí o jejich závislosti na přírodě a životním prostředí, posilování ohleduplnosti a odpovědnosti člověka k přírodě, životnímu prostředí, vůči sobě i druhým.

Oblasti podpory:

- 1) Podpora projektů především začínajících středisek ekologické výchovy a organizací věnujících se ekologické výchově.
- 2) Podpora jednotlivců, kteří se v regionech dlouhodobě věnují ekologické výchově.
- 3) Nadační příspěvek je určen na vzdělání v oboru ekologické výchovy.
- 4) Podpora projektů, které využívají pozemky jako prostředku k bezprostřednímu kontaktu s přírodou (např. školní zahrady, drobné chovy apod.).

Velikost příspěvku dle oblasti podpory :

- 1) do 10 000,- Kč.
- 2) nestanoveno
- 3) do 5 000,- Kč.
- 4) do 10 000,-Kč.

V oblasti 1. a 2. je možné v případě příspěvkových a rozpočtových organizací přispět na projekt pouze 50%.

Žadatelem mohou být:

Nadace uděluje granty především občanským sdružením a školám.

Termín uzávěrky:

Vzhledem k nízkým výnosům nadačního jmění nebudou v letošním roce rozdělovány nadační příspěvky z fondu NIF. (obvykle 1. února a 30. září)

F.18.3 Místní i regionální projekty na zachování přírodních a kulturních hodnot krajiny zejména na Moravě a Slezsku

Informace o programu:

<http://nadace.veronica.cz/?Grantovy-program-NIF>

- Osvěta a vzdělávání v kontextu ochrany přírody, krajiny a kulturního dědictví, využití umění pro ochranu přírody.

- Místní projekty trvale udržitelného rozvoje, které mají potenciál stát se inspirací pro jiné komunity.
- Rozvoj myšlenky péče o krajinu založené na účasti místních obyvatel, podpora konceptu pozemkových spolků a dalších inovativních metod ochrany přírody a krajiny.

Velikost příspěvku do 50 000,- Kč, výjimečně výše.

Nadace se snaží vybrat a podpořit ty nejaktivnější žadatele a ty, kteří tyto peníze dovedou co nejefektivněji využít.

Žadatelem mohou být:

Nadace uděluje granty především občanským sdružením a školám.

Termín uzávěrky:

Vzhledem k nízkým výnosům nadačního jmění nebudou v letošním roce rozdělovány nadační příspěvky z fondu NIF. (obvykle 1. února a 30. září)

F.19 Nadační fond České bankovní asociace

Kontakt:

Nadační fond České bankovní asociace na podporu vzdělávání, Vodičkova 30, 110 00 Praha 1
Tel.: +420 224 422 094, Fax: +420 224 422 090, Email: info@kamaradivzdelani.cz
Kontaktní osoba: Martina Vystavěl, vystavel@czech-ba.cz, tel.: 224 422 094

Informace o programu:

<http://www.kamaradivzdelani.cz/grantova-rizeni>
[Výzva](#)

Cílem grantového kola 2015 je:

- podpořit projekty, jejichž prostřednictvím dojde k prohloubení spolupráce mezi základními školami (učiteli), rodiči žáků a žáky, což přispěje k posílení vnitřní motivace žáků o studium a vzdělání.

Podpořeny budou jakékoli aktivity, které:

- vedou k posílení motivace žáků o studium prostřednictvím zapojení rodiny do procesu vzdělávání,
 - vedou k posilování vzájemného vztahu mezi učiteli nebo vedením základních škol a rodiči žáků,
 - poskytují škole i rodičům zpětnou vazbu o potřebách dítěte v procesu vzdělávání.
- Podpořit projekty, které prostřednictvím mentoringu či kolegiální podpory (spolupráce učitelů) zvyšují kvalitu učitelské práce, především ve smyslu vyhodnocování jejich dopadů na učení žáků.

Podpořeny budou takové aktivity, které:

- motivují učitele k reflexi vlastní práce a rozvíjí u nich dovednosti plánovat výuku, soustavně vyhodnocovat její dopady na učení každého žáka a na základě toho ji zkvalitňovat;
- rozvíjí u učitelů komunikační a sociální dovednosti využitelné při kolegiální podpoře (spolupráci učitelů) a aplikují naučené dovednosti v praxi;

- umožňují dlouhodobou systematickou společnou práci dvou a více učitelů týkající se přípravy, realizace i vyhodnocování výuky.

Podpořeny budou projekty, které zapojí více škol. Preferovány budou projekty realizované v širším regionu (kraj, bývalý okres, několik obcí apod.), ideálně s možností jejich přenositelnosti a potenciálem dalšího rozvoje v dalších regionech ČR. Žádný z regionů ČR není vyloučen. Důležitým kritériem při hodnocení bude udržitelnost projektu - jeho případný rozvoj v dalším období.

Celková maximální výše rozdělované podpory: 2,5 mil. Kč. Každý oprávněný příjemce může podat pouze jeden projekt v každé ze dvou kategorií. Projekt, na němž spolupracuje více organizací, musí být zastřešen jen jedním subjektem. Projekty mohou být podpořeny až do výše 90 % celkových nákladů projektu. Zbývajících 10 % si příjemce projektu hradí ze svých zdrojů (možno i ze strukturálních fondů EU).

Žadatelem mohou být:

- spolky,
- obecně prospěšné společnosti a ústavy ve smyslu občanského zákoníku,
- evidované právnické osoby (včetně škol a církevních právnických osob).

Termín uzávěrky:

Je po termínu uzávěrky.

F.20 Nadace Preciosa

Kontakt:

Nadace Preciosa, Opletalova 17, 466 67 Jablonec nad Nisou, Marcela Vojtíšková, e-mail: info@nadace.preciosa.cz, e-mail: marcela.vojtikova@preciosa.com, tel.: 483 415 111, tel.: 488 115 384

Informace o programu:

<http://www.preciosa.com/cs/media-kit>

Nadace Preciosa vyhlašuje od roku 2001 každoročně grantové řízení (otevřené veřejné kolo rozdělování nadačních příspěvků) na podporu vzdělávání a školství a humanitárních a sociálních projektů z výnosů prostředků Nadačního investičního fondu (NIF) za předchozí kalendářní rok.

F.20.1 Veřejné otevřené výběrové řízení (grant) na podporu vzdělávání a školství

Informace o programu:

<http://www.preciosa.com/cs/firma/nadace-preciosa/granty.html>

Co podporuje:

Odborná a vzdělávací činnost technických škol a škol s technickými směry studia.

Žadatelem mohou být:

- právnickým osobám (organizace a instituce), které jsou registrovány na území České republiky.

Do výběrového řízení se mohou přihlásit:

- spolky (bývalá občanská sdružení)
- obecně prospěšné společnosti
- účelová zařízení církví
- organizace zřízené státní správou a samosprávou (příspěvkové a rozpočtové veřejnoprávní organizace)

Termín uzávěrky:

Je po termínu uzávěrky.(květen)

F.20.2 Veřejné otevřené výběrové řízení (grant) na podporu humanitárních a sociálních projektů

Informace o programu:

<http://www.preciosa.com/cs/firma/nadace-preciosa/granty.html>

Rozvoj vybraného regionu - Turnovsko

Podpora neziskových společností a aktivit především v oblasti sociální, vzdělávací, kulturní a sportovní.

Žadatelem mohou být:

- právnickým osobám (organizace a instituce), které jsou registrovány na území České republiky - nejlépe z Turnovska nebo tam působí.

Do výběrového řízení se mohou přihlásit:

- spolky (bývalá občanská sdružení)
- obecně prospěšné společnosti
- účelová zařízení církví
- organizace zřízené státní správou a samosprávou (příspěvkové a rozpočtové veřejnoprávní organizace)

Termín uzávěrky:

Je po termínu uzávěrky.(červen)

F.21 Lesy ČR

Kontakt:

Ředitelství:

Přemyslova 1106, 501 68 Hradec Králové, tel.: 495 860 111, fax: 495 262 391, e-mail: lesy-cr@lesy-cr.cz, www.lesy-cr.cz

Krajské ředitelství Brno:

Jezuitská 13, Brno 602 00, tel.: 542 513 200, fax: 542 513 214, oi16@lesy-cr.cz

Informace o programu:

<http://www.lesy-cr.cz/cs/home.ep/>

<http://www.lesy.cz/oi16/krajske-reditelstvi-brno/hlavni-stranka.ep/>

Nadační služba Lesů ČR již od roku 2009 neexistuje. O sponzorský dar si můžete zažádat prostřednictvím krajských ředitelství Lesů ČR. Ty 1 x do roka podporují menší regionální projekty.

Termín uzávěrky:

Žádost lze podat vždy na začátku nového roku.

F.22 Nadační fond obětem holocaustu

Kontakt:

Nadační fond obětem holocaustu, Legerova 22/1854, 120 00 Praha 2

Další informace:

- PÉČE, PŘIPOMÍNKA a BUDOUCNOST
 - Bc. Andrea Fictumová, koordinátorka programů, e-mail: fictumova@fondholocaust.cz, tel.: 224 261 573, 737 905 629, fax: 224 262 563, <http://www.fondholocaust.cz>

- OBNOVA
 - Mgr. Marta Malá, ředitelka, e-mail: mala@fondholocaust.cz, tel.: 224 261 615, 777 331 937, fax: 224 262 563, <http://www.fondholocaust.cz>

Informace o programu:

<http://www.fondholocaust.cz/>

Nadační fond obětem holocaustu vyhlašuje výběrové řízení v programech:

F.22.1 Program PÉČE

<http://www.fondholocaust.cz/cs/program-pece>

- projekty sociální, zdravotní a psychologické péče o oběti holocaustu, i potřebné z řad druhé generace
- preferujeme služby poskytované dle Standardů sociálních služeb Ministerstva práce a sociálních věcí a dle Zákona o sociálních službách
- upřednostňujeme aktivizační služby (provoz denních center a další aktivity, které podporují kontakt s komunitou, terapeutické činnosti rozvíjející a udržující osobních a sociálních schopností klientů)
- sociální práce a poradenství, domácí péče, pečovatelské služby, rezidenční péče, osobní asistence, paliativní péče, vzdělávání poskytovatelů služeb

Mezi oblasti podpory patří:

- Domácí péče

Domácí péče patří mezi moderní služby, jejichž hlavním cílem je umožnit co nejdelší pobyt seniora v domácím prostředí (příp. omezit či zkrátit nutnost nemocniční péče) a dodat profesionální sociální a zdravotní služby do tohoto prostředí. Služby v terénu přinášejí seniorům důstojnost, nezávislost a bezpečí.

- Rezidenční péče

Kvalitní ústavní péče patří do nabídky služeb pro seniory stejně jako služby ostatní. NFOH preferuje podporu služeb splňujících standardy sociálních služeb.

- Sociální práce v terénu

Služby sociálních pracovníků pro klienty v terénu jsou počátkem a základní osou péče. Rozhovor s klientem o jeho potřebách, sociální poradenství, pomoc se získáním sociálních dávek, odškodnění, zprostředkování služeb dalších odborných pracovníků či dobrovolníků, společenský kontakt a umožnění kontaktu s blízkou komunitou.

- Psychologická pomoc lidem s posttraumatickým syndromem

Již mnoho let ukazují zahraniční výzkumy, že traumatická zkušenost holocaustu zásadně a trvale narušuje psychické zdraví nejen těch, kteří osobně persekuci prožili, ale přenáší se i na jejich rodiny, potomky. Tyto již tři generace lidí potřebují pomoc speciálně vyškolených odborníků.

- Mapování potřeb židovských komunit v oblasti sociálních služeb a péče o seniory

Podporujeme péči o členy židovských obcí – oběti holocaustu a projekty v sociální a zdravotní oblasti. Tyto aktivity jsou velmi často připravované členy a pro členy židovských komunit, proto jim věnujeme podporu i pozornost.

- Oblasti podpory jsou závislé na pravidlech aktuálního výběrového řízení!
- projekty sociální, zdravotní a psychologické péče o oběti holocaustu, i potřebné z řad druhé generace
- preferujeme služby poskytované dle Standardů sociálních služeb Ministerstva práce a sociálních věcí a dle Zákona o sociálních službách č. 108/2006 Sb.
- upřednostňujeme aktivizační služby (provoz denních center a další aktivity, které podporují kontakt s komunitou, terapeutické činnosti rozvíjející a udržující osobních a sociálních schopností klientů)
- sociální práce a poradenství
- domácí péče, pečovatelské služby
- rezidenční péče
- osobní asistence
- vzdělávání poskytovatelů služeb.

NFOH v tomto programu rozdělí 4,5 mil. Kč. Není stanovena maximální částka na jeden projekt. Minimální částka nadačního příspěvku je 10 000 Kč.

F.22.2 Program PŘIPOMÍNKA

Informace o programu:

<http://www.fondholocaust.cz/cs/program-pripominka>

Program podpory projektů sloužících k důstojné připomínce obětí holocaustu a vzdělávacích aktivit o holocaustu.

- projekty sloužící k důstojné připomínce židovských a romských obětí holocaustu
- preferujeme vzdělávání mládeže, studentů základních a středních škol, zejména odborně vedené projekty, do kterých jsou zapojeni pamětníci šoa
- např. přednášky, semináře, workshopy, výstavy, vzpomínkové akce, publikace, dokumentace a výzkumné práce

Mezi oblasti naší podpory patří:

- Výstavy fotografií, dětských prací a materiálů, které připomínají holocaust.
- Koncerty vážné, tradiční židovské i romské hudby a taneční či divadelní představení
- Publikační činnost - vzpomínky přeživších, historické studie a další
- Památníky a pamětní desky připomínající místní židovské i romské komunity a oběti holocaustu.
- Konference a semináře pro odbornou i laickou veřejnou
- Výukové programy a besedy s přeživšími pro děti, pedagogy i veřejnost.
- Výzkumná činnost – sběr výpovědí pamětníků, studium a archivace historických dat
- Oblasti podpory jsou závislé na pravidlech aktuálního výběrového řízení!

NFOH rozdělí v tomto grantovém kole celkem 3 000 000 Kč. Není stanovena maximální částka, o kterou lze žádat. Minimální částka nadačního příspěvku je 10 000 Kč.

F.22.3 Program OBNOVA

<http://www.fondholocaust.cz/cs/program-obnova>

Program pro rekonstrukci, obnovu a zachování movitých a nemovitých židovských památek na území České republiky.

- projekty opravy a údržby židovských movitých a nemovitých památek, zejména synagog, historicky cenných budov a hřbitovů
- dokumentace hřbitovů
- odborně vedené projekty údržby hřbitovů s aktivním zapojením mládeže, veřejnosti

Mezi oblasti naší podpory patří:

- Židovskými památkami rozumíme všechny movité a nemovité věci, nebo jejich soubory, dokládající náboženské způsoby, historický vývoj, tvůrčí schopnosti a život židovské komunity nebo jejích příslušníků. Zapsání památky do Ústředního seznamu MK ČR památek chráněných státem není v tomto směru podmínkou nezbytnou. Jedná se především o hřbitovy, synagogy a další historicky cenné budovy.
- Podporujeme rozsáhlý soubor činností, které obecně směřující k uvedení památky, poškozené zejména dlouhodobým znemožněním údržby, neodbornými opravami a stavebními úpravami, erozí a vandalismem, do stavu odpovídajícímu originální podobě památky v době jejího vzniku. Případně obnovují památku do podoby, která zachycuje maximum nejcennějších architektonických a umělecko řemeslných prvků a zároveň umožňuje využití v současnosti.

Mimořádně vyhlašujeme výběrové řízení v programu OBNOVA pro projekty realizované ještě v roce 2015. Podmínky výběrového řízení, formuláře a přílohy najdete [zde](#).

NFOH rozdělí v tomto grantovém kole celkem 13 000 000 Kč. Není stanovena maximální částka, o kterou lze žádat. Minimální částka nadačního příspěvku je 10 000 Kč.

F.22.4 Program BUDOUCNOST

Informace o programu:

<http://www.fondholocaust.cz/cs/program-budoucnost>

Program podpory vzdělávacích aktivit v oblasti judaismu a rozvoje židovských komunit.

- projekty vzdělávání v judaismu a rozvoje židovských komunit
- aktivity, které pomáhají zachovat židovské tradice, nebo je přibližují široké veřejnosti
- projekty prevence proti projevům antisemitismu a s tím souvisejícího vandalismu
- např. přednášky, semináře, workshopy, programy židovských školek a škol, měsíčníky a zpravodaje židovských organizací, festivaly židovské kultury

Mezi oblasti naší podpory patří:

- Výukové programy a přednášky o judaismu pro členy židovských obcí a veřejnost (projekty spjaté s náboženstvím, historií, tradicemi a kulturou Židů – kromě období holocaustu)
- Publikační činnost – periodika židovských obcí a organizací, publikace vztahující se k judaismu
- Kulturní a společenská setkání při příležitosti židovských svátků
- Rozvoj židovských komunit – podpora managementu židovských obcí a organizací. Tato oblast bude podporována pouze v případě získání zdrojů pomocí fundraisingu
- Oblasti podpory jsou závislé na pravidlech aktuálního výběrového řízení!

NFOH rozdělí v tomto grantovém kole celkem 1 000 000 Kč. Maximální žádaná částka na jeden je projekt 100 000 Kč. Minimální částka nadačního příspěvku je 10 000 Kč.

F.22.4.1 Podprogram NAŠE BUDOUCNOST

- projekty podporující židovské rodiny za účelem rozvoje židovské komunity v ČR
- • např. vzdělávací a kulturní programy, setkávání, výlety, pobyty, oslavy svátků

NFOH rozdělí v tomto grantovém kole celkem 500 000 Kč. Maximální žádaná částka na jeden je projekt 100 000 Kč. Minimální částka nadačního příspěvku je 10 000 Kč.

Žadatelem mohou být:

- organizace sdružené ve Federaci židovských obcí v České republice
- spolky
- obecně prospěšné společnosti
- účelová zařízení církví a náboženských společenství
- veřejnoprávní instituce
- příspěvkové a další organizace registrované v České republice.

Termín uzávěrky:

Je po termínu uzávěrky. (Obvykle je uzávěrka v září.)

F.23 Nadace sv. Františka z Assisi - Primární a sekundární prevence interrupce

Kontakt:

Nadace sv. Františka z Assisi, Ing. David Cichra, E. Krásnohorské 59, 618 00 Brno, e-mail: nadace.svfr@seznam.cz, fax: 543 331 527, tel.: 608 879 663

Informace o programu:

<http://artax.karlin.mff.cuni.cz/~omelka/Nadace/index2.php>

V oblasti primární prevence Nadace podporuje:

- výchovně vzdělávací projekty pro děti a mládež, jež mají za cíl vedení k odpovědnému rodičovství, a tak nejen že působí na budoucí snížení potratovosti, ale umožňují i předcházet nechtěnému těhotenství, s nímž jsou spojeny další patologické jevy (např. CAN),
- projekty zacílené na vydávání osvětových publikací zaměřených na ochranu nenarozeného života.

V oblasti sekundární prevence Nadace podporuje:

- projekty zaměřené na budování a provozování azylových domovů pro nastávající matky, které se kvůli svému těhotenství dostaly do obtížné životní situace, v níž je zabezpečení jejich základních životních potřeb, i potřeb dítěte, ohroženo; při výběru projektu budou preferovány ty, které klientkám kromě ubytování nabízí i sociální program;
- projekty poskytující poradenské a psychologické služby pro těhotné ženy v tísní;
- projekty na školení a vzdělávání pracovníků a dobrovolníků neziskového sektoru, jež pracují na poli prevence sociálně patologického jevu interrupce.

Co podporuje:

- osobní náklady, materiálové náklady, nemateriálové náklady, investiční náklady.

Žadatelem mohou být:

Nadační příspěvek z výnosu z příspěvku NIF může být poskytován pouze nestátním neziskovým organizacím, jež jsou v souladu se zákonem řádně registrovány v ČR. Třetími osobami mohou být:

- občanská sdružení, obecně prospěšné společnosti, účelová zařízení církví;
- nadace a nadační fondy za podmínky, že nejméně 80 % příspěvku bude použito na nadační příspěvky třetí osobě a nejvýše 20 % na správu nadace nebo navýšení nadačního jmění;
- veřejnoprávní instituce;
- příspěvkové a rozpočtové organizace za předpokladu, že samy vloží nejméně 50 % finančních prostředků na předmětný projekt.

Termín uzávěrky:

15. 11. 2017

F.24 Nadační fond J&T

Kontakt:

Nadační fond J&T, Malostranské nábřeží 563/3, 118 00 Praha 1, Tel: +420 221 710 374, E-mail: nadacnifondjt@nadacnifondjt.cz

Informace o nadaci:

<https://www.nadacnifondjt.cz/nadacni-fond-jt-k27.html>

Nadační fond J&T byl založen 1. června 2004. Naším posláním je podpora právnických a fyzických osob sledujících obecně prospěšné cíle, zejména se zaměřením na podporu projektů a aktivit sociálního charakteru.

Nadační fond poskytuje příspěvky jak fyzickým, tak právnickým osobám - neziskovým organizacím, pokud jejich projekty souvisí s posláním a cíli nadačního fondu. Pomoc nadačního fondu směřuje především k ohroženým dětem za účelem prohloubení všestranné péče o ně a sociálně slabým rodinám, lidem nemocným a s handicapem. Jednou z priorit nadačního fondu je rozvoj náhradní rodinné péče. Podrobné informace o výši podpory v jednotlivých oblastech se dočtete ve výročních zprávách.

Oblasti pomoci Nadačního fond J&T:

- Náhradní rodinná péče
- Pomoc v nouzi
- Handicapovaní a nemocní
- Hospicová péče
- Osvěta a vzdělávání

F.24.1 Grant Hospicová péče

Informace o programu:

<https://www.nadacnifondjt.cz/grant-hospicova-pece-pro-pravnicke-osoby-c113.html>

Hospicová péče se zaměřuje na nevléčitelně nemocné osoby a jejich blízké. Jedním z cílů je nabídnout lidem úlevu od bolesti, respektování lidskosti a prostřednictvím citlivé komunikace a spolupráce multidisciplinárního týmu strávit závěr jejich života důstojně.

Mobilní hospicová péče:

Pracovníci mobilních hospiců zajišťují péči o umírajícího a ve spolupráci s rodinou mu umožní být v závěru života v jeho domácím prostředí. Zároveň se vytváří podpůrný systém pro členy rodiny, aby se dokázali vyrovnat s přítomností nemoci a posléze i se zármutkem. Tato péče vyžaduje spolupráci paliativního týmu, jehož hlavním cílem je nemocnému ulevit od bolesti a dosáhnout co nejvyšší možné kvality jeho života. Díky mobilní hospicové péči mohou lidé prožít poslední okamžiky doma v kruhu svých nejbližších.

Cíl grantu:

Nadační fond J&T pomáhá lidem v terminálním stádiu nemoci a jejich rodinám, aby mohli strávit poslední dny společně doma. V rámci grantu přispíváme organizacím, které poskytující mobilní hospicovou službu.

Cíle projektu:

- zkvalitnění poskytovaných služeb
- zajištění dostupnosti služeb

Maximální výše příspěvku (konečná suma bude schválena správní radou Nadačního fondu J&T) je 100 000 CZK.

Na co je grant určen:

- mzdové náklady související s poskytovanou službou
- provozní náklady související s poskytovanou službou
- zdravotnické a kompenzační pomůcky usnadňující péči o nemocného

Žadatelem mohou být:

- Právnícké osoby, které pomáhají lidem v terminálním stádiu nemoci (spolky, ústavy, obecně prospěšné společnosti, nadace a nadační fondy, církevní nebo náboženské společnosti) a poskytují mobilní hospicovou službu.
- Budeme preferovat organizace, které jsou nositeli Značky spolehlivosti.
- V rámci grantu nebudou podpořeny organizace, které letos již příspěvek od Nadačního fondu J&T dostaly.

Termín uzávěrky:

Je po termínu uzávěrky.

F.24.2 Grant Handicapovaní a nemocní

Informace o programu:

<https://www.nadacnifondjt.cz/grant-handicapovani-a-nemocni-pro-pravnicke-osoby-c114.html>

Nadační fond J&T pomáhá lidem se zdravotním postižením a znevýhodněním tak, aby se mohli zapojit do běžného života. V rámci grantu přispíváme organizacím poskytujícím lidem s různým typem onemocnění či postižení inovativní kvalitní služby inkluzivního charakteru.

Cíle projektu:

- zkvalitnění poskytovaných služeb
- zajištění dostupnosti služeb

Maximální výše příspěvku (konečná suma příspěvku bude schválena správní radou Nadačního fondu J&T) je 150 000 CZK.

Na co je grant určen:

- kompenzační a rehabilitační pomůcky
- bezbariérové úpravy prostor organizace
- terapie (animoterapie, expresivní terapie, psychomotorické terapie, činnostní terapie, terapie hrou)
- terapeutické pobyty v rámci ČR

Grant není určen na nákup sportovních pomůcek.

Žadatelem mohou být:

- Právnícké osoby, které podporují jedince s onemocněním a se zdravotním znevýhodněním (spolky, ústavy, sociální družstva, obecně prospěšné společnosti, církevní nebo náboženské společnosti).
- Budeme preferovat organizace, které jsou nositeli Značky spolehlivosti.

Termín uzávěrky:

Průběžně po celý rok.

F.24.3 Grant Pomoc v nouzi

Informace o programu:

<https://www.nadacnifondjt.cz/grant-pomoc-v-nouzi--pro-pravnicke-osoby-c116.html>

Pomoc v nouzi je jednou z prioritních oblastí pomoci nadačního fondu. Nadační fond J&T pomáhá rodinám, osamělým rodičům s dětmi, kteří se ocitli v tíživé životní situaci, a dále organizacím, které poskytují ohroženým rodinám nezbytné služby a dlouhodobě s nimi pracují.

Cíle grantu:

- zkvalitnění poskytovaných služeb
- rozšíření dostupnosti služeb

Maximální výše příspěvku (konečná suma bude schválena správní radou Nadačního fondu J&T) je 200 000 CZK.

Na co je grant určen:

- mzdové náklady související s poskytovanou službou
- provozní náklady související s poskytovanou službou

Žadatelem mohou být:

- Nestátní neziskové organizace, které poskytují sociálně aktivizační služby pro rodiny s dětmi dle zákona 108/2006 o sociálních službách (spolky, ústavy, sociální družstva, obecně prospěšné společnosti, církevní nebo náboženské společnosti), nebo mají pověření k sociálně právní ochraně dětí dle zákona 359/1999.
- Preferujeme organizace, které jsou nositeli Značky spolehlivosti.
- V rámci grantu nebudou podpořeny organizace, které letos již příspěvek od Nadačního fondu J&T dostaly.

Termín uzávěrky:

Průběžně po celý rok.

F.24.4 Blesk srdce pro vás

Informace o programu:

<https://www.nadacnifondjt.cz/grant-blesk-srdce-pro-vas-c112.html>

Srdce pro Vás je charitativní projekt deníku Blesk, v jehož rámci jsou medializovány příběhy jednotlivců i neziskových organizací. Čtenáři mají možnost zasílat příspěvky a následně sledovat, jak jsou využívány na konkrétní dobročinné účely.

Cíl grantu:

Nadační fond J&T podporuje řadu nestátních neziskových organizací, jak formou jednorázových finančních příspěvků tak dlouhodobě. Klademe důraz na spolehlivost a důvěryhodnost, proto chceme neziskovým organizacím umožnit projít procesem hodnocení spolehlivosti a případně získat značku Spolehlivá veřejně prospěšná organizace. Vybrané neziskové organizace navíc získají rozsáhlý mediální prostor v deníku Blesk, zároveň budou všechny články zveřejněny na webu Blesk.cz a na www.srdceprovas.cz. V souvislosti s tím se jim otevře i možnost získávat finance prostřednictvím dárcovských zpráv (tzv. DMS).

Cíle projektu:

- Umožnit neziskovým organizacím projít hodnocením spolehlivosti a ucházet se o značku Spolehlivá veřejně prospěšná společnost.
- Zprostředkovat vybraným neziskovým organizacím mediální prostor v denníku Blesk.
- Vybraným neziskovým organizacím pomoci získat finanční podporu prostřednictvím DMS kampaně.

Vybraným organizacím bude přidělen finanční příspěvek ve výši finanční spoluúčasti 9 000 Kč, tedy jedné poloviny poplatku vstupního hloubkového hodnocení. Druhou polovinu poplatku za hodnocení spolehlivosti si podpořené organizace hradí samy. Dále získají měsíční mediální prostor v deníku Blesk a možnost využít DMS kampaň.

Organizace, která uspěje ve výběrovém řízení:

- Uzavře smlouvu s Nadačním fondem J&T, která specifikuje způsob a podmínky využití nadačního příspěvku.
- Uzavře smlouvu o hodnocení spolehlivosti s AVPO ČR. Po podpisu smlouvy začne s organizací pracovat hodnotitel.

Žadatelem mohou být:

Nestátní neziskové organizace, které splňují vstupní kritéria pro zájemce o získání příspěvku na Hodnocení spolehlivosti veřejně prospěšných organizací:

- Organizace je veřejně prospěšná – jejím cílem (posláním) je přispívat k veřejnému blahu.
- Organizace je právnickou osobou soukromého práva se sídlem na území České republiky.
- Organizace existuje ke dni podání žádosti minimálně 2 roky.
- Organizace provozuje vlastní webové stránky
- Organizace za každé z posledních dvou uzavřených účetních období zveřejnila, alespoň na vlastních webových stránkách, výroční zprávu včetně účetní závěrky.
- Organizace vede účetnictví (též „podvojně“ účetnictví).
- Organizace s ročními výnosy nad 3 mil. Kč má alespoň v posledním uzavřeném účetním období finanční audit hospodaření organizace.
- Výnosy organizace pocházející ze soukromých zdrojů dosahují, alespoň v jednom z posledních dvou uzavřených účetních období, minimálně 10 % z celkových výnosů souvisejících s naplňováním poslání. V případě celkových výnosů organizace do 1 mil. Kč dosahují výnosy ze soukromých zdrojů alespoň v jednom ze dvou účetních období minimálně 100 000 Kč. Za výnos ze soukromých zdrojů se považuje výnos plynoucí od osoby soukromého práva (fyzické, právnické) zejména ve formě daru, nadačního příspěvku, členského příspěvku, nebo ve formě příjmů z prodeje zboží či služeb. Za výnos ze soukromých zdrojů nepovažuje vklad či dar zakladatele.
- Organizace není založena či zřízena za účelem podnikání, vyjma sociálního podnikání, a jejím faktickým hlavním cílem není dosahovat výdělků či zajišťovat obživu vlastních členů či zaměstnanců.
- Do grantového řízení však nebudou zařazeny firemní nadace, ani firemní nadační fondy.
- Výběrová komise si vyhrazuje právo upřednostnit organizace, které nejsou mediálně známé.
- Organizace, které již byly v minulosti zařazeny do projektu Blesk srdce pro vás, se grantu zúčastnit mohou, avšak v případě postupu mezi vybrané organizace již nezískají mediální prostor.

Budou upřednostněny organizace, které v rámci své činnosti pracují s osobami sociálně znevýhodněnými či handicapovanými přímo v terénu.

Termín uzávěrky:

30. 6. 2017